BIBLIOTECA CENTRALĂ UNIVERSITARĂ „M. EMINESCU" IAȘI

ANUL XXVII, Nr. 7826 MARȚI 16 NOIEMBRIE 1971 4 PAGINI 30 BANI

Proletari din toate țările, uniți-vă!

Flacăra Iașului

Organ al Comitetului județean Iași al P.C.R. și al Consiliului popular județean

În pagina a 4-a

■ Sesiunea Adunării Generale a O. N. U.

Ceremonia instalării delegației R. P. Chineze

Cuvîntul reprezentantului român

■ O nouă rundă a convorbirilor S. A. L. T.

Hotărîre fermă, angajament unanim

PROGRAMUL DE FORMARE ȘI EDUCARE A OMULUI NOU VA FI ÎNDEPLINIT ÎNTOCMAI

Izvor de educație în spiritul noilor principii

Cînd am citit Expunerea prezentată de tovarășul Nicolae Ceaușescu la recenta Plenară a Comitetului Central al Partidului Comunist Român am stăruit mai mult asupra capitolului intitulat „Organizarea întregii vieți sociale pe baza principiilor eticii și echității socialiste" și mi-am dat seama că ideile din acest capitol oglindesc cu fidelitate multe stări de fapt și din cooperativa noastră agricolă. Țăranii cooperatori, locuitorii comunei Ruginoasa sînt oameni harnici și întreprinzători, care și-au așezat viața pe temelia solidă a orînduirii socialiste. Producțiile agricole din ce în ce mai bogate, construcțiile de interes obștesc, lucrările gospodărești-edilitare și noile case ale locuitorilor dau comunei înfățișare prosperă și civilizată. Astăzi, țăranii cooperatori din comuna noastră trăiesc, așa cum se arată și în Expunere, pe făgașul muncii libere despovărată de exploatare. Nu au lipsit însă și fapte care au umbrit eforturile comune spre progres. Iată și cîteva exemple.

La culturile cartofilor și cînepii din ferma nr. 1 Rediu, sau la cultura porumbului din ferma nr. 3 Dumbrăvița, s-au executat, anul acesta, lucrări de întreținere a căror calitate era sub nivelul oricărei critici. Unii țărani cooperatori, încercînd să-i înșele pe ceilalți, și-au furat de fapt singuri căciulile. La recomandarea comitetului de partid, conducerea C.A.P. a obligat pe cei vinovați să refacă lucrările, fără plată. Ar trebui, concomitent cu aceasta, să se desfășoare o activitate mai susținută de educare a țăranilor cooperatori în spiritul unei desăvîrșite corectitudini față de sarcinile ce le revin pe linia producției.

Majorității covîrșitoare a țăranilor cooperatori din comuna noastră îi sînt caracteristice hărnicia, munca dîrză pentru a-și vedea cooperativa lor agricolă mereu mai bogată și puternică. În Ruginoasa s-a înrădăcinat un foarte frumos obicei intrat, o dată cu trecerea anilor, pe făgașul unei veritabile tradiții. În fiecare campanie agricolă de vară, toți locuitorii participă, cu mic cu mare, vîrstnic și tînăr, la strînsul recoltei în timp optim și fără pierderi. La aceste acțiuni iau parte studenți și elevi sosiți în vacanța mare. Pot să dau și exemple: fiii sau fiicele locuitorilor Gheorghe Acatrinei, Dumitru Țibulcă, Constantin Dumitrașcu, Constantin Ciubotaru, Dumitru Boldeanu și încă mulți alții. Sînt însă și cîteva familii care consideră munca cîmpului sub demnitatea titlului de student sau elev. „Cum, pentru legarea snopilor, au făcut ei liceul și învață acum la facultate?" — ne întrebau unii ofensați nevoie mare, fără să înțeleagă că o astfel de cocoloșire este de fapt soră bună cu parazitismul. Deși organizațiile de partid din comuna noastră au în vedere activitatea tineretului, găsesc că în această direcție se poate face incomparabil mai mult, că este o obligație a comuniștilor, a fiecărui locuitor cinstit de a depune eforturi sporite pentru a risipi asemenea prejudecăți.

În Expunerea tovarășului Nicolae Ceaușescu se mai arată că „Este necesar să combatem cu hotărîre fenomenele de căpătuială, de înavuțire personală în discordanță cu situația generală ...". Și tendința spre asemenea fenomene a existat în cooperativa noastră agricolă, față de care comitetul de partid, locuitorii cinstiți din comună au luat atitudine fermă. Unii țărani cooperatori (Vasile I. Ilioaia, Gheorghe Tăgîță, Dumitru N. Mocanu sau Iordache Lupu) s-au dedat la ciupeli din avutul obștesc. Cu prilejul soluționării cazurilor de sustragere din avutul obștesc, vinovații și-au recunoscut greșelile și nu au protestat împotriva sancțiunilor administrative. Dar cînd s-a hotărît a le arăta faptele săvîrșite în rîndurile locuitorilor, comunei, au sărit ca arși: „Mai bine dublați-ne pedeapsa, numai asta nu!". Aceasta constituie dovada că opinia satului poate fi mai usturătoare decît o amendă și trebuie folosită în toate împrejurările.

Dumitru I. PANCIUC
ajutorul șefului fermei semincere din C.A.P. Ruginoasa

În slujba dreptății și spiritului de echitate socială

Documentele de o excepțională importanță ale recentei Plenare a Comitetului Central al P.C.R., menite să jaloneze — într-o îmbinare armonioasă a factorilor material-productivi cu cei derivînd din ridicarea nivelului conștiinței comuniste a maselor —, mersul înainte al societății socialiste, realizarea dezvoltării multilaterale a acesteia, suscită un interes viu, mobilizator în rîndul tuturor oamenilor muncii, reflectînd adeziunea unanimă a întregului popor la politica clarvăzătoare, științific fundamentată, promovată de partid.

Studiul atent al lucrărilor plenarei relevă în mod pregnant — ca trăsături dominante — responsabilitatea socială majoră, profundul umanism, permanenta preocupare a partidului în direcția ridicării conștiinței socialiste a oamenilor muncii la nivelul înaltelor exigențe ale etapei superioare de dezvoltare în care sînt angajate actualmente în chip plenar toate domeniile vieții materiale și spirituale ale poporului român.

Ca jurist, atenția mi-a fost atrasă într-un mod particular de sarcinile deosebite ce revin în continuare aparatului judiciar. Prevederile principiale ale documentelor plenarei, legate de întărirea continuă a legalității în activitatea fiecărui organ de stat sau obștesc, creșterea conștiinței juridice socialiste, asigurarea primatului incontestabil al legii în toate domeniile vieții sociale, promovarea hotărîtă a principiilor eticii și echității socialiste prin combaterea fermă și intransigentă a oricăror abuzuri, ilegalități, a tendințelor de căpătuială, reprezintă, totodată, obiective deosebit de importante, a căror realizare solicită din plin și aportul competent al judecătorilor, conștienți de semnificația socială majoră a activității pe care sînt chemați să o desfășoare.

Împreună cu colectivul de muncă din care fac parte, am recepționat — ca reflectînd realități care mai persistă încă în munca aparatului judiciar, inclusiv a instanței noastre — criticile constructive, la obiect, pe deplin fundamentate, pe care conducerea de partid, tovarășul Nicolae Ceaușescu personal le-a formulat la adresa tendințelor de lipsă de fermitate, a manifestărilor de tergiversare în soluționarea unor cauze, insuficientei preocupări pentru latura preventiv-educativă a activității judiciare. Sîntem ferm deciși ca — analizînd cu spirit de răspundere partinică atari lipsuri, luînd măsuri hotărîte de lichidare a unor astfel de manifestări să adăugăm noi valențe muncii noastre puse în slujba dreptății și spiritului de echitate socială, proprii operei de edificare a societății socialiste.

Adeziunea noastră — integrată organic în cea a întregului popor — la comandamentele fundamentale, ale misiunii de formare și educare a membrilor societății socialiste, realizată de partid, se va manifesta și în viitor prin perfecționarea continuă a activității judiciare, prin intensificarea și diversificarea activității de popularizare a legilor, ca și printr-o perseverentă străduință de îmbogățire a orizontului ideologic și profesional, aducînd prin munca noastră o contribuție majoră la opera de edificare și respectare necondiționată a legii, expresie plenară a voinței întregului popor.

Valeriu DIACONU
judecător,
președintele Judecătoriei Iași

CINCINALUL 1971 - 1975 — o punte trainică spre viitor

Creșterea parcului de tractoare și de combine autopropulsate

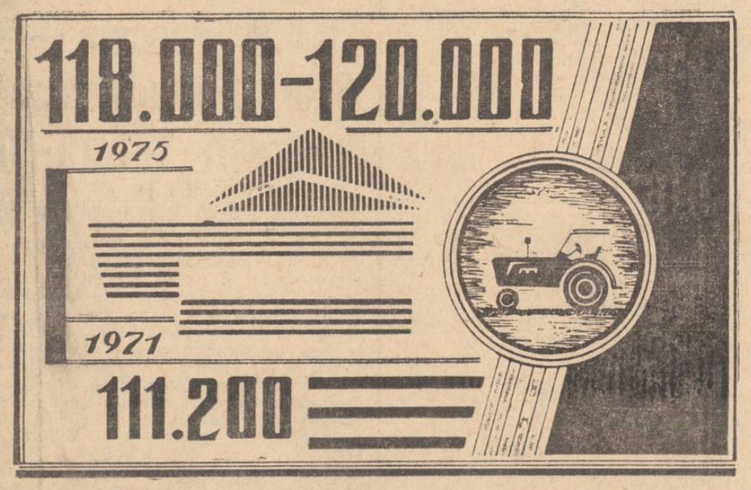

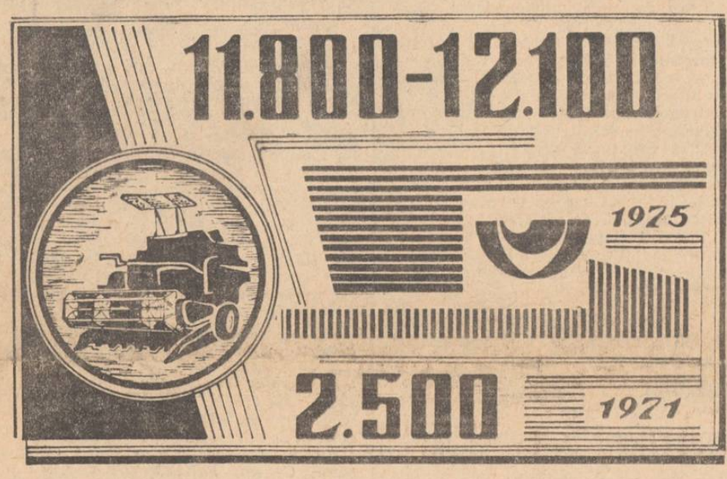

Mecanizarea agriculturii spre noi trepte ale dezvoltării și modernizării

În perioada 1971—1975 se prevede a se obține o producție globală agricolă cu mult superioară celei realizate în cincinalul trecut. O sarcină pe deplin realizabilă deoarece, așa cum se arată în Legea pentru adoptarea planului cincinal, agricultura va beneficia în perioada la care ne referim de însemnate investiții.

Ceea ce dă garanția că se va realiza sporul de producție prevăzut, sînt măsurile luate în ultima vreme de conducerea partidului și statului nostru privind continua îmbunătățire a organizării, planificării și conducerii agriculturii, a retribuirii muncii celor care lucrează în acest important sector al economiei noastre naționale, trăinicia bazei tehnico-materiale de care dispune agricultura noastră, bază care, așa cum se subliniază în Legea planului cincinal, va fi în continuare dezvoltată și modernizată. Întreprinderile pentru mecanizarea agriculturii care, de asemenea, au fost reorganizate în acest an, au fost mult apropiate de cooperativele agricole, legate mai strîns de problemele producției agricole.

Stațiunile din cadrul Întreprinderii pentru mecanizarea agriculturii care activează pe raza județului nostru dispun în prezent de un număr de 2 566 tractoare, de un însemnat număr de semănători pentru cereale, de semănători pentru semințe mici, de mașini pentru împrăștiat îngrășăminte chimice și naturale, de combine, de prese pentru balotat paiele și finurile, de cositori mecanice, de o gamă mereu mai diversificată, de mașini necesare lucrărilor în vii, în livezi etc. Peste 300 de tractoare de diferite tipuri au intrat în dotarea stațiunilor pentru mecanizarea agriculturii numai în 1971 — primul an al cincinalului curent. În felul acesta, încărcătura pe un tractor fizic s-a micșorat la 84 hectare mecanizabile, oferind astfel posibilitatea de a efectua la timp și de calitate lucrările agricole.

Ceea ce caracterizează actualul cincinal este latura calitativă a tot ceea ce se prevede a se realiza, sporirea productivității muncii. În agricultura județului nostru, ca și în cea a întregii țări de altfel, au și început să apară mașini și tractoare moderne de mare productivitate. Combina „Gloria", de exemplu, întîlnită în foarte multe cooperative agricole are o productivitate cu mult mai mare decît a celor aflate pînă în prezent în producție. Industria constructoare de mașini agricole a livrat agriculturii cooperatiste din județul nostru 30 de astfel de combine, cea mai mare parte în cursul acestui an, care au lucrat cît 90

Ing. Constantin PRICOP
directorul I.M.A. Iași

(continuare în pag. a 3-a)

Instruirea propagandiștilor din sistemul învățămîntului de partid de la sate

În aceste zile, premergătoare deschiderii învățămîntului ideologic de la sate, au loc intense pregătiri menite să asigure desfășurarea cursurilor și cercurilor învățămîntului la nivelul imperativelor majore puse în fața întregii propagande de recentele documente de partid. Între aceste acțiuni se înscrie și instruirea propagandiștilor de la sate, organizată de Comitetul județean de partid Iași la Casa de cultură a tineretului.

Au participat secretari ai comitetelor comunale de partid, primari, președinți ai cooperativelor agricole, alți specialiști din agricultură, intelectuali și alte cadre care vor munci în acest nou an de studiu ca propagandiști în sistemul învățămîntului de partid.

Participanții au ascultat expunerea tovarășului Alecu Floareș, șeful Secției de propagandă a Comitetului județean de partid, cu privire la sarcinile majore ce revin organelor și organizațiilor de partid de la sate în lumina programului elaborat de recenta plenară a C.C. al P.C.R.

Programul de instruire a mai cuprins consultații și recomandări metodologice.

La Teatrul Național „Vasile Alecsandri"

Premieră cu spectacolul „Fîntîna Blanduziei"

Duminică, la Teatrul Național, a avut loc premiera inaugurală a stagiunii 1971—1972, cu piesa „Fîntîna Blanduziei" de Vasile Alecsandri.

Spectacolul, care s-a bucurat de succes, a fost realizat în regia lui Nic. Moldovanu, iar scenografia aparține lui Traian Nițescu. Distribuția a fost următoarea: Ion Schimbischi, George Popovici, artist emerit, Ion Lascăr, artist emerit, Ștefan Dăncinescu, artist emerit, George Macovei, Al. Blehan, Valeriu Bobu, Valentin Ionescu, Domnița Mărculescu, Carmen Barbu, Constantin Obadă, Ion Lazu, Gelu Zaharia, Emil Coșeru.

CARNET IEȘEAN

Parcă a fost un concurs

Sînt un mare frecventator al magazinelor de confecții pentru bărbați. Și nu dintr-un capriciu. Nici pentru că mereu cumpăr ceva. Ci fiindcă, pur și simplu, de mai multe luni doresc să-mi cumpăr un costum. Nu din cine știe ce material fabricat pe alte planete, nu cusut mai știu eu după care jurnal de modă. Un costum obișnuit, din tergal, la prețul trecut pe etichetă adesea cu cifre greu vizibile. Asta nu înseamnă, însă, că iau chiar orice. Căci, dacă ar fi așa, aș putea încărca camioane cu costume talia 48/II. Sau chiar 50/II, pentru că oricum acești indici nu corespund dimensiunilor reale.

Dar nu! Am și eu o singură pretenție: un costum cît de cît frumos.

Să nu se supere persoanele care se ocupă cu problema în discuție, dar la un moment dat am avut impresia (tare mă tem că e chiar certitudine) că magazinele de confecții pentru bărbați din municipiul Iași au participat la un concurs pe țară (veți vedea îndată de ce „pe țară") și că au cîștigat locul I. Tema concursului: achiziționarea unor produse care să nu fie pe placul cumpărătorilor.

Indiferent dacă situația ilustrează gustul cîtorva persoane (împuternicite să încheie contracte) sau al întregului organism comercial de resort, chestiunea e la fel de gravă. Pentru că este vorba despre respectul față de cumpărător, dacă cel față de meserie s-a atrofiat cumva.

Cu cîteva zile în urmă, m-am întîlnit cu un cunoscut. Aflîndu-mi necazul, omul m-a sfătuit: „Mergi, frate, la magazinul din comuna Zorleni, județul Vaslui; sau la Piatra Neamț; sau în orașul Gheorghe Gheorghiu-Dej. Îți cumperi ce dorești, nu știi ce să mai alegi". Am zis: „Bine". Dar nu am putut să merg în locurile indicate de el. În schimb, am avut prilejul să poposesc în Buzău. Sincer vorbind, am rămas pur și simplu impresionat. Nu numai de diversitatea și frumusețea costumelor bărbătești, ci de buna aprovizionare (și bunul gust) a tuturor magazinelor.

M-am întors la Iași bine dispus. Un an de zile nu mai dau prin magazine. La anul, poate mai găsesc eu o ocazie spre Buzău. Sau măcar spre Careii Mari. Dacă nu cumva pînă atunci se va schimba și la noi ceva, pe undeva prin comerțul cu îmbrăcăminte.

V. FILIP

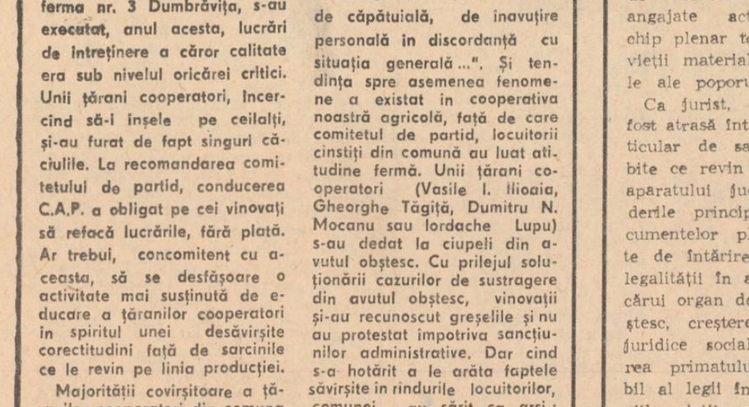

Nicolae Durac, șeful echipei de reparații, unul din fruntașii Fabricii de oxigen din Iași.

Depoul C. F. R. Pașcani

Un nou și modern grup social

Recent, a fost dat în folosință un nou grup social la Depoul C.F.R. Pașcani. După cum ne informează corespondentul nostru Vasile Prodalea, construcția are o linie modernă, poate deservi peste 500 de salariați și se compune din 3 camere pentru vestiar, o baie cu 8 dușuri, un spațios spălător, o sală de club și alte spații destinate salariaților unității.

Prezența activă a tineretului studios ieșean la strînsul recoltei

În perioada septembrie—octombrie a.c. elevii liceelor de cultură generală, liceelor agricole, elevii școlilor profesionale de mecanici agricoli, precum și elevii din școlile generale din mediul rural au participat la campania de strîngere a recoltei în I.A.S.-urile și C.A.P.-urile din județ. La această activitate au participat 41.000 de elevi din învățămîntul de cultură generală, 6.920 de elevi din liceele teoretice, 660 de elevi din liceele agricole, 108 elevi din școlile profesionale de mecanici agricoli, precum și peste 300 de studenți din cadrul Institutului agronomic. La aceștia se adaugă peste 9.000 de elevi din școlile profesionale de alte specialități.

Întreaga activitate desfășurată de elevi în campania de recoltare a culturilor de toamnă se concretizează în recoltarea porumbului de pe 1.570 ha., recoltarea cartofilor de pe 470 ha., recoltarea a 5885 tone struguri și a 488 tone fructe, precum și în alte lucrări specifice campaniei agricole de toamnă.

Valoarea totală a lucrărilor efectuate de tineretul studios ieșean depășește suma de 2.500.000 lei.

Printre unitățile școlare evidențiate se numără: Liceul Hîrlău, liceele nr. 2, 3, 5, și 8 din Iași, Școala generală din comuna Podu-Iloaiei, Liceul agricol Podu-Iloaiei, Școala profesională de mecanici agricoli Miroslava și altele.

Constantin CĂLIANU
activist al Comitetului județean Iași al U.T.C.

Obiectivele din planul anual, îndeplinite

Oficiul județean de turism ne-a informat că a îndeplinit planul anual la toți indicatorii, angajamentele luate în întrecerea socialistă fiind depășite. Planul anual de beneficii fusese îndeplinit încă de la sfîrșitul lunii septembrie în proporție de 108 la sută.

Noi orizonturi în activitatea pionierească

N-a existat niciodată, ca acum, atîta grijă pentru creșterea și educarea tinerei generații, a acestui viitor eșalon de cadre care este în prezent Organizația pionierilor. Dovadă stă preocuparea permanentă a partidului și statului pentru perfecționarea sistemului educativ, pentru dotarea materială a școlii, pentru asigurarea unor cadre din ce în ce mai bine pregătite.

Faptul că secretarul general al partidului, conducătorul iubit al poporului nostru, tovarășul Nicolae Ceaușescu, a participat și a luat cuvîntul la a II-a Conferință națională a purtătorilor cravatelor roșii și a comandanților de pionieri constituie nu numai preocupare, dar și un gir social, o garanție că se va veghea cu atenție, cu ochii minții și cu brațele țării la formarea pentru muncă și viață socialistă a tineretului. Cuvîntarea secretarului general al partidului — bogată în inițiative și îndrumări — constituie de fapt un vast program — prin care s-a cerut Organizației de pionieri să devină o adevărată școală de formare a viitorului comunist, înzestrat cu cele mai nobile trăsături : „cinstea, demnitatea, respectul față de muncă, mîndria patriotică, spiritul internaționalist, generozitatea și dăruirea pentru interesele poporului, exigența și spiritul revoluționar, comunist".

Întreaga activitate a Organizației pionierilor din județul nostru a fost concepută și s-a desfășurat sub influența ideologiei clasei muncitoare, a concepției sale despre lume și viață, în strînsă concordanță cu cerințele actuale și de perspectivă ale societății noastre, cu preocupările creatoare ale poporului, în vederea cultivării la copii a respectului și prețuirii muncii.

Prin mijloace atrăgătoare și variate, activitatea pionierească a contribuit și contribuie într-o măsură crescîndă la popularizarea într-o formă accesibilă a politicii interne și externe a partidului nostru, a muncii susținute ce se desfășoară în toate domeniile pentru înflorirea patriei. Copiii județului nostru au avut ocazia — prin intermediul activităților pionierești — să cunoască realizările poporului nostru ca și mărturiile luptei revoluționare. Am cita dintre acțiunile cele mai îndrăgite concursul „Județul Iași — mărturii revoluționare, realizări și perspective", organizat în cinstea semicentenarului partidului, stafetele „Pionierii — martori activi ai realizărilor măreție" și „Înfăptuiri contemporane oglindite în filatelie", drumețiile la case memoriale și muzee, întîlnirile și discuțiile cu activiștii de partid, acțiuni la care au participat toți cei 50 000 de pionieri ai județului.

Acțiunile amintite aici au fost împletite cu numeroase altele prin care s-a urmărit, pe lîngă scopul instructiv și cel educativ, punîndu-se accent deosebit pe dezvoltarea patriotismului socialist. Astfel, excursiile și taberele pionierești, acțiunea „Căutătorii de comori", expedițiile „Pionierii pe cărările patriei", „Floarea prieteniei" etc. au pus elevii în contact nemijlocit cu înfăptuirile poporului, cu tradițiile lui, pionierii au realizat cu acest prilej filme, albume, au cules folclor, au colecționat piese etnografice de valoare cu care au deschis o frumoasă expoziție la Iași. Aceste acțiuni vor fi continuate și îmbogățite la sugestia pionierilor care-și vor aduce direct contribuția în organizarea lor.

Un element de bază al activității pionierești, al întregului sistem instructiv și educativ este munca productivă. Obținerea unor rezultate bune în cadrul celor 900 de cercuri, organizarea concursului „În pas cu știința și tehnica", la care au participat 23 000 de pionieri, succesele obținute pe plan național cu prilejul concursului „Minitehnicus" nu ni s-au părut suficiente. De aceea, energia, priceperea și entuziasmul pionieresc au fost dirijate spre diverse canale ale muncii efective : acțiunile de strîngere a recoltei, cu rezultate deosebite la Deleni, Muncelul de Sus, Costuleni, Voinești, Andrieșeni, Hălăucești, creșterea viermilor de mătase și a iepurilor de casă, întreținerea și înfrumusețarea școlilor și a zonelor de agrement, preluarea unei sere a I.G.M. de către copiii de la Casa pionierilor. Acesta este un început, iar preocuparea pentru extinderea colaborării cu diferite întreprinderi, în scopul realizării unui contact direct între pionieri și muncitori, între școală și producție este o premisă a rezultatelor ulterioare pe care le va dobîndi Organizația pionierilor, un element de fond în formarea tinerei generații pentru muncă și viață.

Conferința națională a Organizației pionierilor a scos în evidență faptul că este necesar să punem un accent mai mare pe manifestările culturale de masă în domeniul cultural-artistic și în mod cu totul deosebit pe stimularea lecturii sistematice în rîndurile copiilor. Cîntecul și poezia cu caracter patriotic și revoluționar vor însoți permanent toate manifestările detașamentelor și unităților de pionieri.

Desigur că pentru realizarea programului trasat de tovarășul Nicolae Ceaușescu, consiliilie județean și municipal ale Organizației pionierilor vor trebui să-și concretizeze eforturile și în domeniul pregătirii metodice și pedagogice a cadrelor ce lucrează cu pionierii în scopul ridicării spiritului responsabilității sociale la nivelul exigențelor comuniste. Spunem aceasta deoarece în zilele noastre trebuie renunțat la procedeul vechii dăscăliri — procedeu întîlnit încă prin unele școli. În munca cadrelor trebuie să se îmbine experiența înaintată cu inițiativa și cercetarea, cu tendința de continuă înnoire, cu pasiunea și dorința sinceră de a modela acest minunat tineret de a-l face capabil să preia mîine ștafeta construcției societății socialiste.

Prof. Grigore BERNIC
președintele Consiliului județean Iași al Organizației pionierilor

Ședința comisiei permanente pentru consiliile populare, administrația locală și juridică

Ieri, a avut loc ședința comisiei permanente pentru consiliile populare, administrația locală și juridică a Consiliului popular județean. Cu acest prilej, au fost examinate și avizate favorabil materialele ce urmează a fi supuse dezbaterii sesiunii Consiliului popular județean.

O frumoasă tradiție

Școala generală „Costache Negri" din Tătărași, sau „școala cu castani" cum i se mai spune în cartier, are o frumoasă tradiție : sărbătorirea „Zilei școlii", eveniment ce are loc în fiecare toamnă, în miez de noiembrie.

Bineînțeles, „Ziua școlii" nu este numai un prilej de aniversare a instituției care a împlinit în această toamnă 111 ani și nu numai de evocare a trecutului acesteia, ci și un moment de reliefare a realizărilor prezentului.

Am asistat zilele trecute la a patra ediție a „Zilei școlii". Cei prezenți — elevi, cadre didactice, părinți, foști absolvenți — au găsit școala îmbrăcată în straie de sărbătoare. Cei care au luat cuvîntul au arătat cîteva din realizările obținute de la începutul prezentului an școlar : rezultate bune la învățătură, confecționarea primelor piese în atelierele școlii, efectuarea a cîteva mii de ore de muncă patriotică, acțiuni atractive menite să contribuie la educația socialistă a pionierilor și școlarilor. Mărturie a acestor realizări este și expoziția organizată cu acest prilej și care cuprinde obiecte lucrate de elevi în cadrul orelor de pregătire practică.

Cei prezenți au vizitat, de asemenea, o interesantă expoziție de desen și pictură în care elevii expun alături de profesoara lor, Adriana Beregoi. Adăugînd la acestea un frumos montaj literar-muzical și prezentarea istoricului școlii avem imaginea a ceea ce a fost, duminică, tradițională zi a Școlii „Costache Negri". Aflăm că s-a luat inițiativa ca și la celelalte unități școlare din Iași să se organizeze asemenea acțiuni care duc și la o sudură sufletească între educatori, elevi și părinți.

Electrificarea unor magistrale feroviare

Au început lucrările de electrificare a magistralei feroviare Adjud — Tîrgu Ocna — Comănești — Ciceu. Într-o primă etapă se face înlocuirea șinelor și traverselor vechi cu altele de o rezistență sporită, se reconstruiesc podurile și tunelurile de pe traseul respectiv. Totodată, în vederea creșterii gradului de siguranță a circulației trenurilor se introduce centralizarea electrodinamică în toate stațiile. În continuare, se vor monta stîlpii metalici și de beton, se vor întinde și regla cablurile aeriene. Echipamentul tehnic destinat acestor lucrări este furnizat în întregime de uzinele siderurgice și electrotehnice din țară.

De asemenea, după terminarea recentă a electrificării liniei Craiova — Turnu Severin — Caransebeș — Reșița, constructorii lucrează intens în vederea încheierii lucrărilor pe traseul Filiași — Tg. Jiu — Petroșeni — Simeria — Deva — Mintia. Totodată, se elaborează documentația pentru electrificarea altor rute, printre care Ciceu — Deda și Brașov — Ciceu, Caransebeș — Timișoara — Arad — Curtici.

(Agerpres)

SPORT • SPORT • SPORT

Mîine, la Iași

Politehnica — S.C. Bacău, la fotbal

Ianul.

Mîine, după o pauză destul de îndelungată, determinată de pregătirile și de jocul propriu-zis al reprezentativei naționale, se reia campionatul primei noastre divizii de fotbal.

La Iași este programată întîlnirea dintre Politehnica și Sport Club Bacău, meci care se anunță deosebit de atractiv. Suporterii studenților — foarte numeroși — așteaptă de la echipa lor favorită un real reviriment — dată fiind valoarea recunoscută a componenților unsprezecelui ieșean.

FOTBAL, DIV. B.

C.F.R. Pașcani — Sportul studențesc București 1-1 (0-0)

Duminică dimineața pe o vreme mohorîtă de toamnă tîrzie și un frig pătrunzător, numeroși spectatori păscăneni au luat loc în tribunele stadionului C.F.R. din localitate convinși fiind că vor asista la un joc de calitate în partida cu Sportul studențesc Buc.-liderul seriei. Un lucru însă nu a fost prevăzut de spectatorii păscăneni și anume felul în care va conduce această partidă arbitrul Mihai Moraru din Ploiești. Acesta a fragmentat mereu jocul, dînd decizii în compensație, dezavantajînd vădit echipa gazdă căreia chiar în min. 22 i-a refuzat un penalti la un fault clar în careu asupra lui Mărculescu. Toate acestea au creat un climat nefavorabil în teren și în tribune și astfel jocul nu s-a ridicat la nivelul așteptat.

După pauză, feroviarii atacă ceva mai susținut, dar cei care deschid scorul sînt oaspeții, prin Pană, care șutează prin surprindere de la aproximativ 18 metri jos, în colțul din stînga al porții lui Catrina (min. 60), 0—1. Nu au trecut decît 8 minute și proaspătul introdus în linia de atac a C.F.R.-ului, Udroaică (în locul lui Bunea), aduce egalarea printr-un șut sec la o învălmășeală în careul echipei oaspete. La scorul de 1—1, studenții par mulțumiți de rezultat și acționează în consecință pentru menținerea lui. De cealaltă parte feroviarii cu o doză mare de nervozitate nu reușesc să străpungă apărarea bine organizată a adversarului.

Greșelile arbitrului Mihai Moraru din Ploiești au culminat cu fluierarea cu 6 minute mai devreme a terminării jocului. De-abia la intervențiile observatorului federației, Boris Vasiliu, s-a decis să reia jocul, dar în final tot a „ciupit" două minute.

Au jucat formațiile. C.F.R. : Catrina-Rusu, Cozma, Panait, Bivolan, Costăchescu, Drăgan, Gh. Blejușcă, Iordache, Mărculescu, Bunea (min. 63 Udroaică). Sportul studențesc : Ion Vasile-Jurcă, Mățoanu, Sîrbu, Rădulescu, Jamaischi, Culda, Nuțu (min. 63 Leșeanu), Pană, Sandu Mircea, Kraus (min. 82 Damian).

*

În deschidere, în cadrul campionatului republican de juniori, s-a desfășurat jocul dintre pretendenții la primul loc în seria I C.F.R. Pașcani și Sport club Bacău. După o dispută echilibrată, juniorii păscăneni au învins în final la limită 1—0 (0—0) prin autorul golului mijlocașul băcăoan Cioacă.

C. ENEA

FOTBAL, DIV. C

Penicilina Iași — Chimia Suceava 0—0 (0—0)

Puținii spectatori care au înfruntat timpul rece al acestui sfîrșit de toamnă, au fost satisfăcuți de jocul oferit de echipierii celor două formații.

Surpriza plăcută a fost, desigur, Penicilina, care după eșecul de duminica trecută s-a realizat în fața spectatorilor prin jocul bun realizat în compania liderului seriei. Meciul debutează cu atacuri dezlănțuite și prelungite ale gazdelor, care nu reușesc însă să înscrie. După pauză jocul se echilibrează.

Competent și autoritar arbitrajul lui C-tin Diciu din Brăila.

Penicilina : Maxim, Oprea (min. 20 Radu), Lupea, Turită, Ciulu, Mărculescu, Brîndușescu, Mihăilă, Avasilcăi, Leahu, Moruzi.

Chimia : Petcu, Buzoianu, Lipan, Selvmesi, Grigorescu, Căldăruș, Brukental, Teodosiu, Danileț, Barcău, Gălățeanu.

ION NICOLAE, coresp.

RUGBI, DIV. A

Victorie de prestigiu : Politehnica — Dinamo București 12-9 (6-0)

Așa cum era de anticipat, meciul dintre Politehnica și Dinamo București și-a meritat cu prisosință titulatura de derbi al etapei, el oferind un spectacol rugbistic de bună calitate, dinamic și antrenant, care i-a satisfăcut, credem, și pe cei mai exigenți dintre iubitorii acestui sport.

Desfășurarea partidei a confirmat marile posibilități ale formației ieșene care, atunci cînd își poate mobiliza toate forțele, se dovedește imbatabilă, pe orice teren și în fața oricărui adversar. Datorită realizării unui asemenea moment fericit (păcat însă că se întîmplă așa de rar), Politehnica a reușit, duminică, să-și domine valoroasa sa adversară în cea mai mare parte a meciului, lansîndu-se de la început într-o ofensivă susținută spre buturile bucureștenilor. Jocul gazdelor s-a caracterizat printr-o largă circulație a balonului, printr-o mare mișcare în teren. Grămada, omogenă, cu o bună organizare, s-a grupat foarte rapid, dovedindu-se aproape imbatabilă și în momentele fixe. Apoi, cu un talonaj precis și o netă superioritate în margine (prinzătorii Politehnicii și-au depășit net adversarii), ieșenii și-au asigurat posesia balonului în marea majoritate a fazelor, declanșînd apoi, așa cum nu i-am văzut de mult timp, atacuri explozive, susținute, care au „măcinat" puternicul „XV" bucureștean, obligîndu-l să suporte o dominare teritorială aproape continuă și să adopte un joc de strictă apărare. De altfel, semnificativ în acest sens este și faptul că, în repriza secundă, oaspeții n-au reușit decît de vreo 4—5 ori să se apropie de „22"-ul ieșenilor.

Dar, lucrul cel mai important, desigur, este că, de data aceasta, superioritatea ieșenilor s-a reflectat copios și pe tabela de marcaj : în min. 20, gazdele cîștigă balonul la o grămadă deschisă, Gal pătrunde spre colțul terenului atrăgînd întreaga linie de treisferturi dinamovistă spre el. Înainte de a fi placat, însă, pasează balonul lui Popa și acesta, cu o piruietă, schimbă direcția de atac, lansîndu-l pe Motrescu în cursă și care, evident, se oprește în terenul de țintă dinamovist, în apropierea buturilor, concretizînd astfel o fază de mare spectacol rugbistic. Gal transformă încercarea și Politehnica conduce cu 6—0. Mai înregistrăm, în această parte a jocului, o splendidă acțiune a înaintării ieșene, inițiată de Chifan și Spiratos, dar oprită de bucureșteni la punctul de... „11 m.", și ratarea, de către Florescu (Dinamo), a unei lovituri de pedeapsă de pe linia de „22" a ieșenilor.

După pauză, avînd și vîntul drept aliat, gazdele domină copios, mărindu-și avantajul prin Gal, care, aflîndu-se într-o formă deosebită, a transformat o lovitură de pedeapsă (min. 53) și, apoi, una de picior căzută (min. 60).

Oaspeții au redus din handicap prin Nica : a transformat trei lovituri de pedeapsă (în min. 45, 70 și 78), două dintre ele fiind acordate însă, de către arbitrul Al. Luncanu (București), în mod gratuit. Spre sfîrșitul jocului, oaspeții își pierd controlul nervilor și Dărăban este inițiatorul unei altercații, ce a umbrit, din păcate, această frumoasă confruntare rugbistică.

Gh. VASHIU

Luptă acerbă pentru balon. Foto : D. ROTARU — corespondent

BASCHET FEMININ, DIV. A

Min. 40 : Final neașteptat al unei întîlniri

Partida disputată duminică în sala Voința între formațiile feminine Universitatea Iași și Universitatea Timișoara a avut un deznodămînt cu totul neașteptat. Era minutul 40 al întîlnirii și scorul de pe tabela de marcaj, ca și pe foaia de arbitraj, arăta : 44—44. Conform regulamentului, în situații de egalitate au loc prelungiri. Cîteva minute bune de pauză pentru echipiere. Deodată, însă, la masa oficialilor, animație. Ce se întîmplase ? Rezultatul real era 44—43 pentru formația oaspete ! ? Spectatorii, dar nu numai ei, rămîn stupefiați. Meciul este, așadar, jucat.

Dar ce a fost pînă atunci? Întîlnirea a debutat destul de anost. Universitatea Timișoara demonstra, totuși, niște calități indubitabile : o bună circulație a mingii în fazele de atac, o aplicare interesantă a apărării în „zonă" combinată cu „om la om". Oaspetele conduc. Și abia într-un tîrziu, gazdele reușesc să egaleze. Ambele formații vădesc, însă, ineficacitate în aruncările la coș. Minutele trec și — iată ultima secundă a reprizei I. : Universitatea Timișoara conducea cu 18—17. Otilia Apostol, care n-a prea strălucit, aruncă disperată cu ambele mîini, — din jumătatea proprie de teren, în „stilul Folbert", de acum două decenii — și înscrie ! ! Așadar, 19—18 pentru Universitatea Iași.

O luptă pasionantă pentru victorie, o adevărată cursă contra cronometru are loc în repriza secundă. Gazdele evoluează parcă, spre final, ceva mai bine. Se remarcă în special Anichitei, o rezervă care va fi, se pare, titularizată. Este drept că echipa studentelor din Timișoara se dovedește cea mai valoroasă dintre cele pe care le-a întîlnit pînă acum formația ieșeană. Mai erau 14 secunde din această partidă. Laszlo avea de executat două aruncări libere. Le ratează însă ! Un fault stupid comis de o jucătoare din localitate și Universitatea Timișoara egalează. E min. 40. Urmează pauza despre care am vorbit la început. Arbitrii E. Niculescu și A. Atanasescu (Buc.) verifică foaia de arbitraj. Ce se constată : scorerul C. Burduja greșise. Rezultatul real este de 44—43 pentru formația timișoreană. Au loc discuții și para discuții. Arbitrii roagă să li se acorde două minute pentru deliberare (!). Între timp, echipa studențească din orașul de pe Bega se îndrepta spre hotel. Pînă la urmă, iată fructul meditației... profunde a arbitrilor : va decide Federația !

Eroarea scorerului este cu atît mai regretabilă, cu cît ea a „păcălit" tactic, ca să spunem așa, pe antrenorul Gh. Luca. Halal oficiali ! O întîlnire cu un asemenea „suspense" final, mai rar la baschet.

Evident, echipa ieșeană n-a evoluat la nivelul așteptat. Ea putea, totuși, cîștiga. Ar fi fost, într-adevăr, prea frumos : proaspăta promovată în div. A la a 4-a victorie consecutivă !

Șt. GRUIA

Alpinism

La a IV-a ediție a Alpiniadei „CUPA PITONUL", organizată de secția de alpinism a Clubului sportiv „Universitatea" Iași în colaborare cu C.J.E.F.S. — C.J.T.A. Iași, la Cheile Bicazului, alpiniștii ieșeni au obținut locul III (după Politehnica Brașov, I.P.G.G. București) urmați fiind de Dinamo Brașov. Sportivii din Iași au escaladat trasee grele de gradul V și VI dificultate, remarcîndu-se : Mircea Maftei, Teodor Sologiuc, Nicolai Florea.

CRISTIAN CUBA — coresp.

Spectator

MENS SANA...

N. BARBU

Întrecerile sportive nu sînt o descoperire a epocii noastre. Grecii cultivau frumusețea fizică, pornind de la un ideal de perfecțiune care echilibra calitățile corpului — forța, agilitatea, rezistența — cu cele morale : curajul, cinstea, bărbăția, respectul față de adversar. Romanii aveau să formuleze același ideal în deviza „mens sana in corpore sano". Turnirurile, echitația, minuirea armelor au fost apoi, secole de-a rîndul, în mare cinste, considerîndu-se îndeletniciri care înnobilează deopotrivă corpul și spiritul. Loialitatea a fost totdeauna, chiar în împrejurări mai puțin favorabile, regula de la sine înțeleasă a întrecerii, cel puțin atîta timp cît era vorba de înfruntări fățișe și nu de meschine jocuri de culise.

La astfel de lucruri mă gîndeam, vrînd-nevrînd, cînd — simplu spectator în tribune — am avut ocazia să urmăresc „cavalerismul" unor (puțini, e drept) sportivi de astăzi care înlocuiesc lupta cinstită, curajul, inteligența combinațiilor de echipă, cu violentarea adversarilor, cu vociferări și chiar cu... încăierările de pe stadion, folosindu-se sticle de suc drept proiectile. Aceasta, fără a mai ține seama de proliferarea, în jurul activităților sportive, a unor „tactici" cu totul străine de etica sportivă : „aranjarea" unor meciuri, transferul, citeodată necorect, de jucători, abuzuri ale arbitrilor (vezi discuțiile din „Săptămîna"), cultivarea, prin așa-zisul „suporterism" sau „microbism" a celor mai elementare stări de mulțime, cînd indivizi de altfel foarte pașnici reacționează instinctual, după niște atavice legi, dizolvîndu-și personalitatea.

Bineînțeles, nu asemenea manifestări caracterizează mișcarea noastră sportivă, nici chiar fotbalul care stîrnește cele mai largi și mai constante patimi.

Totuși, în vremea din urmă, prefer să fiu spectator la televizor, unde distanța, faptul de a cuprinde cu ochii și tribunele, din toate unghiurile, îți permite să observi nu numai conduita jucătorilor, ci și a suporterilor.

Să fii spectator de spectatori, iată o preocupare nouă, amuzantă numai la prima vedere. Pentru că nu poți să nu tragi concluzii asupra jalnicului orizont uman pe care-l exprimă exclamații ca : „mișto gagiul", „demolează-l", „ia-l cu totul", „i-a desființat moaca" etc., etc. Nu numai cuvintele supără, sau nu atît cuvintele, cît impulsul care le dă glas, mentalitatea pe care o dezvăluie și care, atunci cînd postura de suporter devine absorbantă, sugerează un gol, o absență a umanului. Nu poți să nu fii dezamăgit cînd îi afli pe spectatorii de duminică la fel de agitați în cursul săptămînii ce urmează, cînd iei act, pe stradă, în sălile de așteptare, în tramvai sau chiar în locuri unde te-ai aștepta mai puțin, în birouri, sau la cinematograf, de discuțiile referitoare la calcule, pariuri, aranjamente care se soldează cu adevărate suferințe. Ești dezamăgit pentru că nu afli în asemenea discuții preocupări legate de frumusețea spectacolului sportiv, de calitatea întrecerii, ci simple ambiții de scor, prea mărunte și prea obstinat parțiale pentru ca acestea să definească o mentalitate sportivă adevărată, adică în spiritul corectitudinii, al ambiției de a depăși adversarul prin pregătire și luptă loială, al dorinței de a practica tocmai în acest sens sportul, așa cum dau pildă eminenții Țiriac și Năstase, spre cinstea lor și a noastră !

Într-un moment cînd valorile educative ale întregii activități sociale sînt atît de mult prețuite, se cuvine ca și noțiunea de sportivitate să revină la sensul ei pozitiv, sensul lui „mens sana in corpore sano". Ceea ce e puțin altceva decît „mișto gagiul" !

ȘAH

În aceste zile se află în plină desfășurare finala campionatului județean de șah la care participă cei mai buni jucători ieșeni.

Lupta sportivă este extrem de dîrză, participanții vizînd clasarea pe primele trei locuri care asigură participarea directă în etapa sferturi de finală a campionatului republican pe anul viitor.

Datorită numărului mare de partide întrerupte, stabilirea exactă a unui clasament este dificilă. În lupta pentru primele locuri sînt, deocamdată, angrenați : M. Cojocaru — 6,5 pct. (din 8 partide), Gh. Bozaru — 6 pct. și o întreruptă, N. Doroftei — 5,5 pct. și două întrerupte, A. Marcovici — 4,5 pct. și două întrerupte.

*

La sfîrșitul acestei luni încep optimile de finală ale campionatului republican masculin pe anul viitor la care participă cei mai buni jucători de categoria I și a II-a, precum și cei calificați din etapa șaisprezecimi de finală. Ședința tehnică de tragere la sorți și repartizare a jucătorilor în grupe va avea loc duminică 28 noiembrie ora 10 la clubul Medicina.

Volodea VAISMAN
maestru al sportului

ÎN 24 DE ORE

Radio Iași

Programul de seară (16 noiembrie) : 17.00 Buletin de știri ; 17.05 Cîntecul care mi-e drag; 17.30 Biografii contemporane ; 17.45 Partid, lumină vie (program de cîntece) ; 18.00 În emisie : Tinerețea ! ; 18.30 Cotidian sonor ; 19.30 Pe portativul undelor, melodia preferată ; 20.00 Tribuna dezbaterilor ; 20.15 Țara frumuseții (program de cîntece) ; Cîntonete în interpretări orchestrale ; 20.30 Orizonturi ; 20.45 Bucurie, mîndră floare ; 21.00 Prietenii muzicii ; liedul românesc ; 21.30 Scena ; 21.45 Valsuri și tangouri.

Programul de dimineață (17 noiembrie) : 6.00 Buletin de știri ; 6.05 Jocuri populare românești ; 6.10 Actualitatea în agricultură ; 6.20 Jocuri populare românești (continuare) ; 6.30 Ritmuri matinale ; 6.45 Cîntece populare românești ; 7.00 Radiomatineu.

Televiziune

18,00 Deschiderea emisiunii. Revista literară T.V. Realism socialist și umanism socialist ; 18,30 Toate pînzele sus ! — emisiune pentru pionieri ; 19,00 În atenția opiniei publice : Legea pentru organizarea și conducerea unităților socialiste de stat ; 19,20 1001 de seri — emisiune pentru cei mici ; 19,30 Telejurnalul de seară ; 20,00 România '75. Dezvoltarea dinamică a industriei românești ; 20,10 Reflector ; 20,25 Voci tinere — muzică ușoară cu Cătălina Marinescu, Grupul vocal Studio 8, Puiu Năstase ; 20,45 Premieră T.V. : „Marin Pescarul". Dramă muzicală în două acte de Marțian Negrea, pe un libret al compozitorului după nuvela „Păcat boieresc" de Mihail Sadoveanu ; 21,35 Reportaj T.V. — „Să nu uiți, Darie !". Scurtă monografie a satului contemporan ; 21,55 Avanpremieră; 22,00 Din muzica și dansurile popoarelor ; 22,35 Telejurnalul de noapte.

Cinematografe

VICTORIA, orele 9 ; 14 ; 17.15 ; 20.30 : „Vis de dragoste" ; REPUBLICA, orele 8.45 ; 11 ; 14.15 ; 16.30 ; 18.45; 21 : „După vulpe" ; COPOU, orele 9 ; 11 ; 15 ; 17 ; 19 ; 21 : „Brigada diverse în alertă"; ARTA, orele 9 ; 11 ; 14.45 ; 16.45 ; 18.45 ; 20.45: „Post restant" ; TĂTĂRAȘI, orele 16; 18 ; 20 : „La porțile pămîntului" ; NICOLINA, orele 16 ; 18 ; 20 : „Timidul".

IN JUDEȚ : **Casa de cultură Pașcani:** „Turnul de aramă" ; **Clubul „Unirea" — Pașcani :** „O scrisoare pierdută" ; **Hîrlău :** „Dincolo de barieră" ; **Tg. Frumos :** „Acuzatul nu s-a prezentat" ; **Podu-Iloaiei :** „Clipa de libertate" ; **Hălăucești :** „Adio, prieteni".

Teatrul Național

La ora 19.30, va avea loc un spectacol cu piesa „Fîntîna Blanduziei". Sînt valabile biletele cu seria 120.

Seară de filme franceze

La ora 20.15, în amfiteatrul I/1 de la Universitatea „Al. I. Cuza" va avea loc o seară de filme franceze. Va putea fi vizionat filmul „Le Rat d'Amérique" cu Ch. Aznavour, care va fi prezentat de lectorul universitar Jean Delapérriere.

Telefoane utile

13673 — Agenția de voiaj C.F.R. ; 12020—14199 — Deranjamente la instalații rețele electrice ; 14308 — Magazinul cu autoservire „Unic", serviciul de comenzi la domiciliu ; 14532 — Dispecer taximetre (Piața Unirii); 16820 — Miliția municipiului Iași ; 16120 — Spitalul de obstetrică și ginecologie (Maternitatea); 31230 — Spitalul de copii (Tătărași) ; 18050 și 13339 — Inspectoratul județean de securitate Iași ; 15436 — Magazinul de flori din Piața Unirii.

Timpul probabil

Vremea se va încălzi ușor, iar cerul va fi noros la acoperit. Cu totul local, în nordul Moldovei, va ploua slab, iar la munte se vor semnala lapoviță și ninsoare. Vîntul va sufla slab din sectorul nord-vestic. Temperatura aerului va crește ușor ; minimele vor fi cuprinse între minus 1 grad și plus 3 grade, iar maximele, între 6 și 12 grade. Local, dimineața, se va semnala ceață.

Rezultatele concursului Pronosport nr. 46

România (A) — Cehoslovacia (A)	1
Cehoslovacia (Tin) — România (Tin)	1
Atalanta — Lanerossi	2
Bologna — Juventus	2
Mantova — Catanzaro	X
Milan — Cagliari	X
Napoli — Internazionale	X
Torino — Sampdoria	1
Varese — Roma	2
Verona — Fiorentina	X
Metalul Tîrg. — Progresul Br.	1
Corvinul — Politehnica Tim.	1
Gaz Metan — C.S.M. Sibiu	1

Fond de premii lei : 529.876.

C. E. T.-ul asigură energia termică necesară

Buna încălzire pe timp de iarnă mai depinde, însă, și de alți factori

Centrala electrică de termoficare Iași s-a pregătit din timp pentru asigurarea alimentării în bune condiții cu căldură, atît a consumatorilor industriali cît și a celor urbani — instituții și populație. Pentru stabilirea regimului de funcționare a sistemului de termoficare în iarna 1971—1972, încă din primele luni ale acestui an s-au cerut consumatorilor previziuni cît mai realiste asupra necesarului de energie. Pe baza datelor furnizate de întreprinderile industriale, instituții și I.G.L.L. a fost întocmit un studiu care stabilește condițiile de bază pentru buna funcționare a C.E.T.-ului în această iarnă. In cursul trimestrului al III-lea, s-a făcut revizia instalațiilor de producere a căldurii, precum și a rețelelor de termoficare. Lucrările s-au efectuat în condiții bune, astfel încît a fost posibilă furnizarea energiei termice, la cererea populației, încă înainte de data de 15 octombrie.

Rețelele de termoficare se dezvoltă an de an, cuprinzînd atît noile zone de locuințe cît și centrul orașului. Trebuie să menționăm, însă, că, deși o mare zonă a centrului orașului ar putea fi alimentată din sistemul de termoficare — s-au realizat lucrări importante de investiții în magistrale și racorduri — numeroase instituții nu s-au preocupat suficient pentru transformarea centralelor termice proprii în puncte termice, astfel că și în această iarnă își vor asigura căldura necesară neeconomic, cu ajutorul centralelor proprii. Astfel, deși s-au executat racordurile la Spitalul clinic T.B.C., Casa copilului din str. Elena Doamna, Liceul industrial de chimie, Teatrul Național, Spitalul de obstetrică și ginecologie, iar pînă la sfîrșitul anului se vor finaliza astfel de lucrări și la Școala profesională specială, Hotelul „Continental", blocurile A și B din str. Cuza Vodă, acestea vor rămîne nefolosite din cauza neglijenței viitorilor consumatori.

In ceea ce privește asigurarea cu căldură a cartierului de locuințe „Alexandru cel Bun", lucrările aferente magistralei de termoficare au început din trimestrul I 1971. Dacă, în prima parte a anului, lucrările s-au desfășurat, cu mici excepții, conform graficelor de execuție, o dată cu ajungerea magistralei în zona Șoselei Naționale au apărut o serie de probleme la a căror rezolvare au trebuit să concure și alte unități (Regionala C.F.R., Intreprinderea de gospodărie municipală, I.R.E. Iași, Trustul de construcții Iași), fapt ce a împiedicat Șantierul Iași al Intreprinderii „Energoconstrucții" să respecte termenul de 15 octombrie 1971, stabilit pentru punerea în funcțiune. In momentul de față, problemele sînt rezolvate și, în 2—3 zile, magistrala urbană va fi pusă în funcțiune pînă în cartierul „Alexandru cel Bun". Semnalăm, totuși, că nici pînă în prezent Trustul de construcții și I.G.M. nu au rezolvat problema canalizării în acest cartier. Aceasta nu permite scurgerea apei din canalul de termoficare, existînd pericolul inundării și degradării izolației termice a conductelor, fapt care ar pune în pericol alimentarea cu căldură a acestui cartier și ar conduce la importante cheltuieli pentru recondiționare.

Capacitățile de producere și transport a căldurii existente în C.E.T. permit asigurarea optimă cu căldură a consumatorilor. Buna încălzire a fiecărei întreprinderi și instituții, a fiecărui apartament depinde însă de repartizarea echitabilă a căldurii între consumatori și de exploatarea corespunzătoare a punctelor termice. In legătură cu aceste condiții, este util să arătăm că atît I.G.L.L. cît și ceilalți consumatori (întreprinderi și instituții) mai au unele „puncte slabe", care conduc la funcționarea neeconomică a sistemului de termoficare sau la reclamații din partea populației. Astfel, cererile de căldură pentru numeroase unități industriale sînt, în multe cazuri, exagerate. Aceasta fiindcă nu se preocupă pentru remedierea unor defecțiuni în instalațiile proprii, pe linia reglării instalațiilor sau chiar a modificării lor, cu concursul unui proiectant de specialitate. In schimb, I.G.L.L. a mers pe linia reducerii necesarului de căldură, subevaluînd debitele normale de căldură necesare pentru prepararea apei calde sau chiar omițînd o serie de blocuri. Considerăm că ar fi util ca, la evaluarea necesarului de căldură, să participe și proiectantul instalațiilor de încălzire.

In privința punctelor termice urbane aparținînd I.G.L.L.-ului, lipsite de instalații de reglare și aparate de măsură, a debitului, remarcăm că exploatarea lor este pretențioasă. Ele cer atît prezența continuă în fața instalațiilor, cît și o bună pregătire a personalului de exploatare din punctele termice. Faptele dovedesc însă că aceștia au o calificare superficială, neștiind ce și cum să facă efectiv pentru asigurarea populației cu căldură și apă caldă în bune condiții, pentru utilizarea eficientă a energiei termice primite de la C.E.T. In plus, am constatat, cu ocazia intervențiilor și sondajelor noastre, serioase abateri disciplinare, concretizate mai ales în părăsirea instalațiilor.

La asigurarea căldurii în condiții optime, un aport important îl poate aduce și populația prin evitarea risipei (eliminarea neetanșeităților la ferestre și uși, în apartamente și casa scărilor, reglarea caloriferelor pentru a evita excesele de căldură, înlăturarea pierderilor de apă, atît la instalațiile de încălzire cît și la cele de apă caldă etc.).

Ing. Petru MILER
directorul C.E.T. Iași

Mecanizarea agriculturii

(urmare din pag. 1)

de combine de alte tipuri. In vara acestui an încărcătura pe o combină a fost de 80 hectare de păioase. S-a mărit, de asemenea, contribuția mecanizatorilor la lucrările de întreținere a culturilor. Suprafețele prășite mecanizat au sporit necontenit. Suma celor patru praștile efectuate mecanic în cursul acestui an se ridică la 219 000 hectare. Pe alte însemnate suprafețe cultivate cu păioase și prășitoare s-a executat erbicidarea culturilor, folosindu-se mijloacele mecanizate, forța manuală intervenind doar la strînsul recoltelor.

In Expunerea tovarășului Nicolae Ceaușescu cu privire la Programul Partidului Comunist Român pentru îmbunătățirea activității ideologice, ridicarea nivelului general al cunoașterii și educației socialiste a maselor, pentru așezarea relațiilor din societatea noastră pe baza principiilor eticii și echității socialiste și comuniste se arată că în actualul cincinal forța de muncă ce va continua să lucreze în agricultură se va reduce la circa 40 la sută. Avînd în vedere perspectivele de modificare a raportului între populația rurală și cea urbană industria noastră constructoare de mașini agricole a început deja să producă o gamă diversificată de tractoare și mașini agricole moderne și de mare productivitate, capabile să asigure executarea la timp a lucrărilor chiar în condițiile reducerii numărului de brațe de muncă din agricultură.

Viticultura județului nostru dispune în prezent de 109 tractoare viticole cu setul respectiv de mașini din care aproape jumătate au intrat în dotare în acest an. In cursul anului 1970 cu mijloacele mecanizate s-au executat arăturile, praștile, lucrările de combatere a bolilor și dăunătorilor pe circa 15 la sută din suprafața cultivată cu viță de vie în cooperativele agricole, proporție care în 1971 a crescut la aproape 30 la sută. Pentru prima dată în vara lui 1971 la combaterea manei în vii au lucrat 42 de agregate cu un randament de 150 de hectare pe zi. In legumicultură, mecanizarea preia „din mers" o seamă de lucrări. 99 de tractoare legumicole, din care mai bine de jumătate au fost primite de stațiunile de mecanizare a agriculturii de la începutul anului și pînă acum, sporesc considerabil productivitatea muncii legumicultorilor, îi ajută să execute la timp și de calitate lucrările în grădinile de legume.

Pentru însemnate suprafețe în pantă din județul nostru, S.M.A.-urile au în prezent peste 140 de tractoare speciale pe șenile, 50 dintre acestea fiind primite în primul an al cincinalului în care ne aflăm. Mecanizarea va pune tot mai mult stăpînire și pe alte lucrări agricole.

In legea actualului cincinal se arată că pînă la sfîrșitul acestui an agricultura țării va dispune de un parc de 111 200 de tractoare și 2 500 combine autopropulsate, iar pînă la sfîrșitul anului 1975 numărul acestora va ajunge la 118 0000—120 000 de tractoare și 11 800—12 100 de combine autopropulsate. Faptul că baza tehnico-materială se va dezvolta, moderniza și diversifica în continuare, prin investițiile masive acordate agriculturii, dă garanția că prevederile de plan privind creșterea producției agricole globale vor fi îndeplinite și depășite.

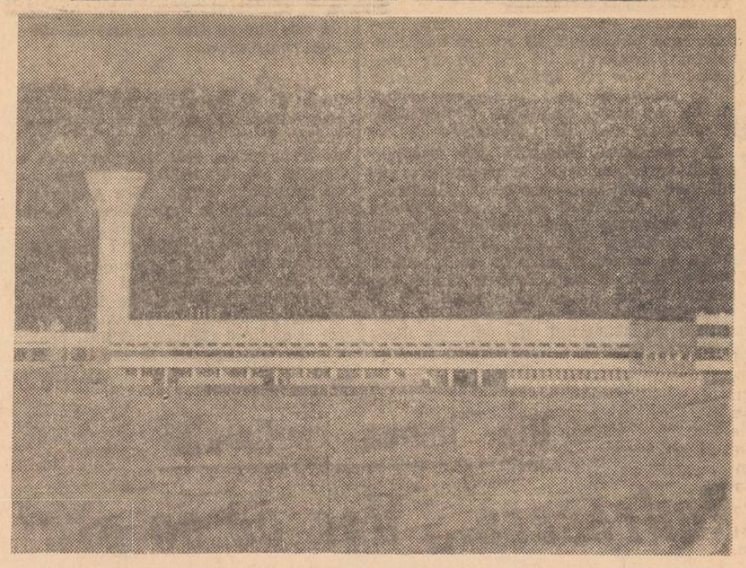

Vedere exterioară a noii fabrici de mașini de calculat din Tg. Mureș.

De luni pînă luni, pe drumurile publice din județ

A fost o săptămînă mai liniștită, în care nu s-au înregistrat deosebite evenimente de circulație. Să fie vorba despre apropierea sezonului în care se reduce activitatea rutieră sau despre un grad sporit de responsabilitate al conducătorilor auto și pietonilor? Oricum, am fi bucuroși ca la această rubrică să consemnăm cît mai puține accidente de circulație.

Lipsă de supraveghere

Un autobuz al I.T.J. circula pe str. Nicolina din Iași (10 noiembrie). Aflat cu mama sa, Magdalena Bosînceanu (din Iași, str. Sf. Andrei nr. 79), Florentin, în vîrstă de aproape 5 ani, s-a repezit în fața autobuzului. Pentru a evita accidentul, șoferului a virat. S-a trezit cu autobuzul într-un stîlp de pe marginea străzii. Copilul n-a fost atins de mașină, dar a căzut pe asfaltul străzii și s-a accidentat. Nu s-ar fi întîmplat nimic dacă mama și-ar fi ținut băiatul de mînă.

Cei mai buni

Duminică, la Casa de cultură a sindicatelor din Iași, a avut loc faza județeană a concursului „Stăpîn pe volan", organizat de Comitetul județean Iași al U.T.C., I.M.J. și Consiliul județean al sindicatelor. Au participat 21 de concurenți de la autobazele nr. 1, 2 Iași și 4 Pașcani, S.M.T.F., I.U.T., I.T.I. și Trustul de construcții industriale. Pe primele trei locuri s-au clasat, în ordine: 1. Ioan Timofte (Autobaza nr. 4 Pașcani); 2. Ștefan Stoica (I.U.T. Iași); 3. Vasile Ciobanu (Trustul de construcții industriale). Au fost acordate și două mențiuni conducătorilor auto Nicolae Agrigoroaie (Autobaza nr. 1 Iași) și Dumitru Vornicu (Trustul de construcții industriale).

De menționat că este a treia ediție cînd un reprezentant al Autobazei din Pașcani se clasează pe primul loc.

Ah, viteza!

Vă facem cunoștință cu un conducător auto amator care a plătit tribut pasiunii pentru viteză. Se numește Ștefan Szabo și locuiește în Iași, str. Stejar nr. 13. Duminică, aflat în mașina 1-Iș-3873, proprietate personală, circula cu viteză excesivă pe șoseaua spre Holboca. La o curbă, s-a răsturnat. Autoturismul și-a pierdut forma inițială (de fapt, nu se mai poate spune ce formă are acum), iar el s-a ales cu o fractură a unui picior.

Loc de parcare

Un cetățean, care n-a vrut să semneze, ne-a scris că unii conducători auto nu respectă indicatorul „Parcare interzisă" plantat lîngă blocul H din piața gării internaționale Nicolina. Biroul circulației ne-a răspuns că acei conducători auto au fost amendați dar că, în condițiile creșterii parcului auto și ținînd seama de necesitatea parcării autoturismelor în afara părții carosabile, se preconizează ca în scurt timp să se ridice interdicția. E normal.

Invitație pentru pietoni

Biroul circulației al Miliției municipiului invită pietonii din Iași la o consfătuire care va avea loc astăzi, la ora 18, în sala Casei de cultură a sindicatelor. Cu acest prilej, vor fi proiectate și filme pe teme de circulație.

Radu COSTIN
(date furnizate de I.M.J. și Miliția municipiului Iași)

I.A.P. Iași a cîștigat concursul de artă culinară

In numărul de duminică al ziarului nostru, informam cititorii despre concursul republican de artă culinară, faza interjudețeană, la care au participat întreprinderile de alimentație publică din zece județe. Astăzi sîntem în măsură a prezenta concluziile juriului: pe primele trei locuri s-au clasat, în ordine, județele Iași, Galați și Brăila, care urmează a participa la faza finală, pe țară. Au mai fost acordate două mențiuni județelor Bacău și Suceava.

— Trebuie să relev — ne spunea Constantin Popa, delegatul Ministerului Comerțului Interior — sprijinul deosebit primit din partea organelor județene și municipale în asigurarea celor mai bune condiții pentru reușita acestei manifestări, cît și aportul concret al Intreprinderii de alimentație publică Iași. Nu aceasta este însă explicația locului întîi ocupat de județul Iași, ci faptul că există aici foarte buni specialiști în arta culinară, care se pot prezenta cu succes și la faza finală a concursului.

In ce ne privește, facem precizarea, și credem că e și dorința publicului consumator, asupra necesității ca această capacitate de creație dovedită de meșterii cofetari, bucătari și carmangieri ieșeni să se exprime mai deplin în toate unitățile de alimentație publică din municipiul și județul nostru.

Dezlegarea jocului apărut în nr. 7823 al ziarului nostru

ORIZONTAL: 1. Vieți — Pom; 2. Lucrători; 3. Abo — Nesaț; 4. Hîncu — Tri; 5. U — Oraș — En; 6. Temerar — G; 7. A — Își — As; 8. Osteniți; 9. Apte — Baie.

Dezlegarea jocului apărut în nr. 7825 al ziarului nostru

ORIZONTAL: 1. Monte Cristo; 2. Aleasă — Etră; 3. Meșteri — Rem; 4. A — Ta — Topaze; 5. Perlat — Son; 6. Com — Bracuri; 7. Alac — E — Ore; 8. Vițel — Stîrc; 9. Operație — Ia; 10. Bi — Bijutier.

MINISTERUL CONSTRUCȚIILOR INDUSTRIALE
INSTITUTUL DE CERCETĂRI ÎN CONSTRUCȚII ȘI ECONOMIA CONSTRUCȚIILOR I N C E R C

ANUNȚĂ

— scoaterea la concurs a unui post de cercetător științific principal, gradul III, inginer mecano-energetic.

Cererile de înscriere la concurs se vor depune la sediul INCERC-Iași, cu cel puțin 15 zile înainte de data ținerii concursului, însoțite de actele prevăzute în Regulamentul privind recrutarea, promovarea și atestarea cadrelor de cercetători științifici din unitățile de cercetări din Republica Socialistă România, publicat - în extras - în Buletinul Oficial, partea a III-a, nr. 4, din 8 ianuarie 1968.

Concursul va avea loc în ziua de 20 decembrie 1971 și se va ține la sediul INCERC—Iași, strada Karl Marx nr. 38, el urmînd a se desfășura în conformitate cu prevederile regulamentului sus—menționat.

Uzina de fibre sintetice Iași

organizează **un curs de scurtă durată**, fără scoatere din producție, pentru meseria de **așchietor metale**

Condiții:

bărbați, absolvenți a 7-8 clase, cu stagiul militar satisfăcut, vîrsta maximă de 28 ani, domiciliul stabil în municipiul și județul Iași.
Salarizarea: conform H.C.M. 2105/1969.

Examenul de admitere va avea loc la sediul uzinei din șos. Țuțora nr. 175 în ziua de 1 decembrie a.c., ora 8, și va consta din:

— **matematică**, scris și oral
— **fizică**, scris și oral
(materia cl. a V-a—a VIII-a)

Înscrierile se fac la serviciul învățămînt al uzinei pînă la data de 29 noiembrie a.c, de unde se pot lua și relații suplimentare.

TRUSTUL DE CONSTRUCȚII IAȘI
angajează de urgență:

Pentru șantierul nr. 1, B-dul Tudor Vladimirescu nr. 41, telefon: 17020, interior 233;
— **dulgheri**
— **fierari beton**
— **necalificați**

Pentru șantierul nr. 2, strada Decebal nr. 1, telefon: 17020, interior 284;
— **zidari**

Pentru șantierul nr. 3, strada Păcurari nr. 21, telefon: 17020, interior 179;
— **zugravi**
— **mozaicari**
— **tîmplari**
— **parchetari**
— **tinichigii**
— **izolatori**
— **necalificați.**

Pentru Grupul de instalații Iași, strada 7 Noiembrie nr. 51, telefon: 17020, interior 169;
— **mecanici motopompe** la Șantierul Tg. Frumos
— **mecanici auto.**

Pentru Intreprinderea de utilaj transport Iași, str. Rampei nr. 9 A, telefon: 16758 — biroul personal;
— **fierari betoniști**
— **lăcătuși confecții metalice.**

Întreprinderea de transporturi Iași

organizează pe data de 3 ianuarie 1972

CONCURS

în vederea ocupării unui post de

— *MAISTRU AUTO*

(mecanic)

pentru întreținerea și repararea autobuzelor.

In legătură cu condițiile și depunerea actelor necesare, solicitanții se vor adresa la serviciul personal din str. Uzinei nr. 12 — I A Ș I.

— *conducător auto cu autorizație de automacara*

— *conducător auto pentru autoremorcher Tatra 141*

angajează

Secția exploatare utilaje construcții-transporturi Iași

strada sergent Grigore Ioan nr. 10, telefon 13396.

Cititori de la orașe și sate!

Vă puteți informa asupra celor mai importante evenimente din țară și de peste hotare citind ziarele și revistele preferate.

Pentru a vă asigura primirea lor cu regularitate, abonați-vă la oficiile și agențiile poștale, factorii poștali sau difuzorii de presă din întreprinderi.

DIRECȚIA DE NAVIGAȚIE MARITIMĂ „NAVROM" CONSTANȚA

cu sediul în incinta portului
angajează **muncitori necalificați** pentru manipularea mărfurilor.

Se asigură:

— cazare gratuită la căminele muncitorești (camere cu 4 paturi)
— masă contra-cost
— transport dus - întors dacă se respectă contractul
— pentru muncitorii permanenți se asigură plata transportului la 3 (trei) luni pentru vizitarea familiei.

Muncitorii pot realiza un cîștig mediu între 1300-1700 lei, conform H.C.M. 335|1967.

Se oferă pentru contractare

pe trimestrul IV 1971
și pentru anul 1972 următoarele:
— împletituri de sîrmă pătrată, mărimea ochiului de la 10 milimetri pînă la 100 milimetri, din sîrmă zincată și sîrmă neagră
— dulapuri metalice tip vestiar și arhive
— uși metalice pliante **din tablă ambutisată pentru hale industriale**

Cei interesați se vor adresa la

Întreprinderea de industrie locală Aiud,
strada E. Varga nr. 1,
județul Alba.

Policlinica pentru întreprinderi Iași

aduce la cunoștință că din carnetele de certificate medicale aflate la cabinetele de obstetrică-ginecologie și O.R.L. au fost sustrase certificatele medicale cu seria NN 110 nr. 6448 și seria NN 111 nr. 1049 și 1050, pe care le declară nule.

Se atrage atenția unităților să verifice actele medicale prezentate la plată, începînd din luna august și în continuare.

Mica publicitate

Vînzări—cumpărări

● Vînd Wartburg, perfectă stare. Felecanu Dumitru, strada Primăverii, bloc D 3, scara C, etajul I, apart. 8, orele 16—20.

Schimburi de locuință

● Ofer apartament trei camere bloc, etajul I, Galați, centru, pentru similar Iași. Telefon 12820 Iași, orele 8—14.

Pierderi

● Pierdut legitimația eliberată de Spitalul clinic de copii pe numele Urian Valeria. O declar nulă.

● Pierdut legitimația eliberată de Uzina mecanică „Nicolina" pe numele Stoica Costică. O declar nulă.

● Pierdut legitimația eliberată de „Țesătura" pe numele Ștefan Elena. O declar nulă.

● Pierdut legitimația eliberată de U.P.M.P. pe numele Țeșoi Vasile. O declar nulă.

● Pierdut legitimația eliberată de U.P.M.P. pe numele Viceaga Mircea. O declar nulă.

● Pierdut legitimația eliberată de Țesătoria de mătase pe numele Bupu Ana. O declar nulă.

● Pierdut legitimația eliberată de Fabrica de confecții pe numele Pușnei Elisabeta. O declar nulă.

● Pierdut legitimația eliberată de „Țesătura" pe numele Codău Maria. O declar nulă.

● Pierdut legitimația eliberată de C.I.M.P. pe numele Vorobăț Elena. O declar nulă.

Diverse

● Familia îndurerată și nemîngîiată pentru tot restul vieții mulțumește cu recunoștință conducerii, prietenilor și colegilor de muncă din Depoul C.F.R. Iași, precum și colectivului Fabricii de tricotaje „Moldova", care au fost alături de ea în clipele grele ale pierderii scumpului lor NICOBAE AXINTESCU.

Decese

● Soția, fiul, frații, nepoții, cumnații anunță încetarea din viață a scumpului lor

CONSTANTINESCU IOAN

pensionar — 74 ani, fost inspector la Secțiunea financiară Iași.

Corpul neînsuflețit se află depus la biserica Sf. Nicolae — Copou. Înmormîntarea va avea loc în ziua de 17 noiembrie, ora 14, la cimitirul Podgoria—Copou.

● Adînc îndurerați, Virgil, soț, Nelu și Nuți, fiu și nora, micuții Cătălin, nepot, precum și rudele apropiate anunță încetarea din viață a celei ce a fost soție, mamă și bunică

ELISABETA MATEI (GETA)

Cortegiul funebru va pleca de la biserica Ziua Crucii — Nicolina, azi 16 noiembrie, ora 13, spre cimitirul Sf. Vasile.

PE MERIDIANELE GLOBULUI

Sesiunea Adunării Generale a O. N. U.

Ceremonia instalării delegației R. P. Chineze

Cuvîntul reprezentantului român

NEW YORK 15. — Corespondentul Agerpres, Constantin Alexandroaie, transmite : Luni, delegația Republicii Populare Chineze, condusă de Ciao Kuan-hua, adjunct al ministrului afacerilor externe, a luat parte pentru prima oară la lucrările sesiunii Adunării Generale a Națiunilor Unite. Delegația R.P. Chineze și-a ocupat locul la pupitrul rezervat Chinei.

Deschizînd ședința, președintele celei de-a 26-a sesiuni a Adunării Generale, Adam Malik, a salutat prezența în cadrul organizației a delegației R.P. Chineze, subliniind că „acesta este un moment istoric pentru viața Națiunilor Unite, care, fără îndoială, va contribui la sporirea rolului și eficacității O.N.U. în viața internațională"

Acest eveniment a fost, de asemenea, salutat de numeroși delegați.

Luînd cuvîntul, locțiitorul șefului delegației române, Nicolae Ecobescu, adjunct al ministrului afacerilor externe, după ce a adresat delegației R. P. Chineze un călduros salut de bun venit și cele mai sincere felicitări cu prilejul participării sale la lucrările sesiunii Adunării Generale, a arătat că repunerea R.P. Chineze în drepturile sale legitime constituie expresia rolului important pe care îl are în lumea de azi acest mare stat socialist, o recunoaștere a contribuției sale la promovarea cauzei păcii și înțelegerii internaționale, a sprijinului său consecvent acordat luptei popoarelor pentru libertate, progres economic și social.

Evidențiind faptul că hotărîrea de restabilire a drepturilor legitime ale R. P. Chineze se înscrie ca un eveniment de o deosebită importanță pentru întreaga viață internațională, pentru cauza păcii și progresului în lume, pentru activitatea Organizației Națiunilor Unite, reprezentantul țării noastre a subliniat că votul Adunării Generale din 25 octombrie constituie un act de adîncă dreptate, prin care se pune capăt uneia din cele mai flagrante anomalii din viața internațională și se consacră, în mod solemn, realitatea de netăgăduit că în lume există o singură Chină, guvernul R.P. Chineze fiind unicul reprezentant legal al poporului chinez.

Locțiitorul șefului delegației române a arătat că repunerea R.P. Chineze în drepturile sale legitime la O.N.U. se încadrează în procesul firesc al destinderii și conviețuirii pașnice între popoare, rezolvarea durabilă și în conformitate cu aspirațiile popoarelor a marilor probleme ale contemporaneității nemaiputînd fi concepută fără participarea, cu drepturi egale, a Chinei populare, a tuturor statelor — fie ele mari, mijlocii sau mici.

România, ca și alte țări socialiste, s-a pronunțat întotdeauna pentru a se pune capăt politicii de izolare a Chinei populare, pentru participarea ei atît la O.N.U. cît și la întreaga activitate internațională. Normalizarea relațiilor R. P. Chineze cu un șir tot mai mare de țări și reocuparea de către R. P. Chineză a locului său de drept în O.N.U. și în Consiliul de Securitate vor exercita o influență pozitivă asupra vieții internaționale, vor contribui la întărirea forțelor progresiste, antiimperialiste din lumea întreagă.

Delegația română, a spus Nicolae Ecobescu, își exprimă profunda încredere că prezența R. P. Chineze la O.N.U. va constitui o contribuție esențială la întărirea O.N.U., la creșterea rolului acestei organizații în promovarea principiilor independenței și suveranității naționale, deplinei egalități în drepturi, neamestecului în treburile interne, avantajului reciproc, ale nerecurgerii la forță și la amenințarea cu folosirea forței, care trebuie să guverneze relațiile internaționale, va duce la inițierea unor măsuri efective pentru realizarea țelurilor nobile înscrise în Carta O.N.U.

În încheiere, Nicolae Ecobescu a urat succes deplin R. P. Chineze în activitatea pe care o va desfășura în O.N.U. și în celelalte organizații internaționale.

*

NAȚIUNILE UNITE 15 (Agerpres). Șeful delegației R. P. Chineze, Ciao Kuan-hua, și noul reprezentant permanent al Chinei la O.N.U., Huang Hua, au avut duminică o întrevedere cu secretarul general al O.N.U., U Thant, — relatează agenția France Presse. Cei doi diplomați chinezi și-au prezentat, cu acest prilej, scrisorile de acreditare. Convorbirea care a urmat, menționează agenția, s-a referit la probleme aflate pe ordinea de zi a actualei sesiuni a Adunării Generale a O.N.U.

Sesiunea Comisiei Economice O.N.U. pentru Africa

ADDIS ABEBA 15 (Agerpres). În capitala Etiopiei au început luni, în prezența delegaților țărilor membre, lucrările celei de-a VI-a sesiuni a Comitetului Executiv al Comisiei Economice O.N.U. pentru Africa. Participanții la dezbateri examinează probleme referitoare la hotărîrile ședințelor precedente ale organizației și ale secretariatelor regionale ale comisiilor economice, desfășurate în cursul acestui an, precum și hotărîrile Consiliului Economic și Social al O.N.U. din iulie a.c. de la Geneva. Activitatea Comisiei Economice O.N.U. pentru Africa va fi examinată în baza unui raport prezentat de Comitetul Executiv. Sesiunea va analiza, de asemenea, un raport privind colaborarea Comisiei Economice O.N.U. pentru Africa cu alte organizații internaționale.

Rezoluții adoptate de Congresul P. C. din Marea Britanie

LONDRA 15 (Agerpres). — Delegații la cel de-al 32-lea Congres al Partidului Comunist din Marea Britanie au adoptat o rezoluție în problema vietnameză, care cere S.U.A. să înceteze imediat agresiunea în Vietnam, Laos și Cambodgia și să-și retragă trupele din Indochina. Rezoluția cere guvernului britanic să se disocieze de politica Statelor Unite în Indochina și să recunoască Republica Democrată Vietnam și Guvernul Revoluționar Provizoriu al Republicii Vietnamului de sud.

Congresul a adoptat, de asemenea, rezoluții privind problema șomajului, rolul femeii britanice în societate, drepturile democratice, protecția mediului ambiant ș.a.

Congresul a ales apoi Comitetul Executiv, format din 42 membri.

Reuniunea miniștrilor de externe din țările membre ale Ligii Arabe

CAIRO 15 (Agerpres). În capitala egipteană, transmite agenția M.E.N., s-au încheiat lucrările reuniunii miniștrilor afacerilor externe din țările membre ale Ligii Arabe, în cadrul căreia au fost examinate perspectivele convocării la începutul anului viitor a conferinței la nivel înalt a țărilor arabe, precum și problema reluării relațiilor diplomatice cu R. F. a Germaniei.

Participanții au hotărît crearea unui comitet — format din reprezentanți ai Egiptului, Siriei, Tunisiei, Kuweitului și Libanului — însărcinat cu elaborarea unui plan de acțiune a țărilor arabe în vederea apropiatelor dezbateri din Adunarea Generală a O.N.U. asupra situației din Orientul Apropiat.

În ce privește reluarea relațiilor cu R. F. a Germaniei, reuniunea a stabilit ca o hotărîre în acest sens să fie luată la viitoarea sesiune a Ligii Arabe, care va avea loc în luna martie 1972. Agenția M.E.N. relevă că „schimbul de mesaje dintre cancelarul vest-german, Willy Brandt, și președintele Republicii Arabe Egipt, Anwar Sadat, precum și întrevederile dintre secretarul general al Ligii Arabe, Abdel Khalek Hassouna, cu ministrul de externe al R. F. a Germaniei, Walter Scheel, au deschis noi posibilități pentru reglementarea acestei probleme".

În cadrul conferinței, ministrul de externe al Kuweitului a susținut ideea ca fiecare țară arabă să-și reconsidere în mod independent relațiile sale cu R. F. a Germaniei.

PARIS # Întîlnirea foștilor voluntari în brigăzile internaționale din Spania

PARIS 15. — Corespondentul Agerpres, Paul Diaconescu, transmite : Timp de două zile, la Paris s-a desfășurat întîlnirea foștilor voluntari în brigăzile internaționale care au luat ființă, în urmă cu 35 de ani, în Spania.

Organizată sub auspiciile Asociației foștilor voluntari francezi în Spania, întîlnirea a reunit participanți din 15 țări. Din România au luat parte Valter Roman, membru al C.C. al P.C.R., directorul Editurii politice, și general în rezervă Constantin Cîmpeanu. În cadrul întîlnirii au luat cuvîntul Jacques Duclos și François Billoux, membri ai Biroului Politic al C.C. al P.C.F., Ignacio Gallego, membru al Biroului Politic al P. C. Spaniol, precum și alți delegați, participanți la războiul național revoluționar al poporului spaniol.

Printre manifestările prilejuite de această întîlnire se numără pelerinajul foștilor voluntari din brigăzile internaționale la mormintele unor combatanți antifasciști, între care și eroi români care au luat în Rezistența franceză.

În Japonia continuă manifestările de protest împotriva termenilor acordului japono-american privind retrocedarea Okinawei. Duminică, 350 de reprezentanți ai populației din această insulă s-au alăturat miilor de studenți și membrilor unor organizații pacifiste, care au participat la o mare demonstrație în capitala Japoniei. În cadrul unui miting, manifestanții au cerut Dietei, unde sînt în curs dezbateri în vederea ratificării tratatului, să anuleze clauza prin care se recunoaște S.U.A. dreptul de a folosi bazele militare din Okinawa și după retrocedarea insulei. Între demonstranți și puternicele forțe polițienești mobilizate de autorități au avut loc ciocniri.

În clișeu : Demonstrație lîngă baza militară americană de la Yokosuka.

Ministrul de externe al României a sosit la Paris

PARIS 15 — Corespondentul Agerpres, Paul Diaconescu, transmite: Ministrul afacerilor externe al României, Corneliu Mănescu, a sosit luni dimineața la Paris, împreună cu soția. Pe aeroportul Orly, unde erau arborate drapelele de stat ale celor două țări, oaspetele român a fost întîmpinat de Maurice Schumann, ministrul afacerilor externe al Franței, cu soția, Jaques de Beaumarchais, directorul Departamentului politic din M.A.E., Pierre Pelen, ambasadorul Franței la București, înalți funcționari din Ministerul Afacerilor Externe Francez. Au fost de față ambasadorul țării noastre la Paris, Constantin Flitan, și ambasadorul Pompiliu Macovei, delegat permanent al României la U.N.E.S.C.O.

Solicitat de reprezentanții presei și ai radioteleviziunii franceze să-și expună opinia în legătură cu semnificația vizitei sale la Paris, tovarășul Corneliu Mănescu a declarat că prietenia îndelungată dintre România și Franța „cunoaște azi o amplă dezvoltare, în ambianța propice a excelentelor relații care s-au stabilit, în toate domeniile, între țările și popoarele noastre". Evocînd vizitele întreprinse de generalul de Gaulle în România și de președintele Consiliului de Stat, Nicolae Ceaușescu, în Franța, ministrul român a arătat că la dezvoltarea acestor relații au contribuit avîntul economic, cultural și științific al celor două țări, interesul lor comun pentru pace și securitate internațională. „Noi abordăm întrevederile pe care le vom avea la Paris cu profunda convingere că ele vor fi fructuoase și utile celor două țări și popoare, că vor servi cauzei destinderii și securității în Europa și în lumea întreagă".

În cursul după-amiezii, la sediul Ministerului Afacerilor Externe al Franței, au început convorbirile oficiale dintre miniștrii de externe ai celor două țări.

Ministrul afacerilor externe al României a avut apoi o întrevedere cu ministrul afacerilor culturale al Franței, Jacques Duhamel.

Seara, ministrul francez Maurice Schumann și soția sa au oferit un dineu în onoarea ministrului român, Corneliu Mănescu, și a soției sale.

O nouă rundă a convorbirilor S.A.L.T.

VIENA 15 — Corespondentul Agerpres, Petre Stăncescu, transmite : Luni, a început la Viena a șasea rundă a convorbirilor sovieto-americane privind limitarea înarmărilor strategice (S.A.L.T.). Cele două delegații sînt conduse, ca și în precedentele etape, de Vladimir Semionov, locțiitor al ministrului afacerilor externe al U.R.S.S., și, respectiv, de Gerard Smith, directorul Agenției S.U.A. pentru dezarmare și controlul înarmărilor.

După cum se știe, acest dialog a început în noiembrie 1969 la Helsinki și a fost continuat de-a lungul a cinci etape desfășurate alternativ în capitalele Austriei și Finlandei. Negociatorii s-au întîlnit pînă acum în 92 de ședințe de lucru.

Inaugurarea noii runde S.A.L.T. a avut loc prin primirea celor două delegații de către președintele Austriei, Franz Jonas, care a urat succes negociatorilor.

Prima ședință de lucru va avea loc marți, 16 noiembrie, la sediul Ambasadei U.R.S.S. din Viena.

INDOCHINA # Puternice atacuri ale patrioților sud-vietnamezi

VIETNAMUL DE SUD 15 (Agerpres) In timpul luptelor din luna octombrie, unități ale Frontului Național de Eliberare din Vietnamul de sud au scos din luptă aproximativ 2 000 de soldați și ofițeri americano-saigonezi din provincia Mytho, anunță agenția de presă „Eliberarea". De asemenea, 50 de vehicule militare, între care șase transportoare blindate, au fost distruse, iar șase șalupe militare au fost scufundate.

În noaptea de 14 spre 15 noiembrie, trupele saigoneze au fost nevoite să suporte atacuri puternice din partea patrioților în timpul luptelor care s-au dat la nord de Saigon. Pierderile suferite de inamic sînt apreciate de agenția United Press International ca fiind „cele mai grele din ultimele șase săptămîni".

Luări de poziție privind recenta conferință de presă a președintelui Nixon

VIETNAMUL DE SUD 15 (Agerpres). Agenția de presă „Eliberarea" a transmis un comentariu referitor la recenta conferință de presă a președintelui Richard Nixon, în cadrul căreia acesta a anunțat intenția S.U.A. de a retrage din Vietnamul de sud 45.000 de soldați americani, dar și de a menține unele „forțe reziduale" pe un termen nedefinit.

În felul acesta, relevă agenția, Statele Unite încearcă să evite fixarea unui termen pentru retragerea totală a trupelor S.U.A. din Vietnam, continuă să extindă și să prelungească războiul în speranța dobîndirii unor poziții de forță pe cîmpul de luptă. Retragerea trupelor americane este una din cele două probleme-cheie de care depinde reglementarea conflictului din Vietnam, subliniază agenția „Eliberarea". Imperialiștii americani sînt agresorii și, de aceea, ei trebuie să pună capăt războiului și să retragă imediat și necondiționat toate trupele S.U.A. și ale țărilor lor satelite din Vietnamul de sud. Aceasta este o doleanță echitabilă și rezonabilă a poporului vietnamez.

Poporul sud-vietnamez este hotărît să lupte pînă la retragerea totală a trupelor americane din Vietnam și pînă la prăbușirea administrației-marionetă, condusă de Nguyen Van Thieu, se subliniază în încheierea comentariului agenției „Eliberarea".

*

PARIS 15 (Agerpres). Reprezentantul delegației R. D. Vietnam la convorbirile în problema Vietnamului de la Paris, Nguyen Thanh Le, a făcut cunoscută o declarație în care se arată că afirmațiile președintelui Nixon la conferința de presă din 12 noiembrie nu dovedesc decît că Statele Unite „refuză, ca și pînă acum, să retragă de pe teritoriul Vietnamului de sud trupele americane și cele ale sateliților lor. Statele Unite extind în mod intenționat războiul de agresiune împotriva Vietnamului și celorlalte țări din Indochina".

Reprezentantul delegației R.D. Vietnam a declarat că, pentru a se ajunge la o soluționare pașnică a problemei vietnameze, S.U.A. trebuie să pună capăt războiului de agresiune și așa-numitei politici de „vietnamizare", începînd convorbiri serioase în cadrul conferinței de la Paris. Statele Unite, a spus Nguyen Thanh Le, trebuie să dea un răspuns concludent la propunerile de pace în șapte puncte, prezentate de Guvernul Revoluționar Provizoriu al Republicii Vietnamului de sud.

Din lumea capitalului

Redresare... dar cu ce preț ?

PARIS 15 (Agerpres). — Publicația franceză „Le monde diplomatique" analizează într-un articol multiplele consecințe negative pe care le au asupra dezvoltării economice a țărilor în curs de dezvoltare măsurile restrictive adoptate de unele state occidentale, și creșterea valului inflaționist. „Deciziile luate, fără preaviz, de președintele Nixon la 15 august și criza monetară occidentală — latentă de multă vreme — pe care aceste măsuri o implică și o oficializează au suscitat, după cum era de așteptat, vii reacții de dezaprobare în toate statele în curs de dezvoltare. Reprezentanții acestor țări în diferite organisme internaționale (F.M.I., G.A.T.T., U.N.C.T.A.D.) au protestat ferm. Presa sud-americană, africană și asiatică a condamnat noua lovitură dată economiilor țărilor lor". Ceea ce neliniștește cel mai mult — continuă articolul — este taxa de 10 la sută care atinge toate importurile americane, indiferent de proveniență. Încă dinainte de 15 august, numeroși lideri politici din aceste state erau îngrijorați de întîrzierea aplicării de către S.U.A., Anglia și alte țări a hotărîrii adoptate de conferința U.N.C.T.A.D. de la New Delhi, care prevedea pentru 1971 „o reducere a taxelor vamale percepute de țările dezvoltate pentru produsele manufacturate, provenite din țările lumii a treia". Astăzi, din nou, țările în curs de dezvoltare înregistrează o deteriorare a balanței de plăți. Exporturile lor au devenit mai dificile, pe cînd importurile sînt tot mai scumpe. Acest fenomen a fost agravat și de primele efecte ale stabilirii cursului flotant al unor monede occidentale. Marca vest-germană și yenul japonez au fost sensibil reevaluate, ceea ce înseamnă că echipamentul industrial japonez și vest-german va fi, pentru o serie de țări importatoare din Asia, cu 20 pînă la 25 la sută mai scump decît acum doi ani. În același timp, puținele țări în curs de dezvoltare, care posedă anumite rezerve monetare, dispunînd, cu titlu de garanție, potrivit regulilor F.M.I., de un stoc de dolari, au constatat devalorizarea lor. „Pierderi de activ monetar, îmbogățirea exportatorilor de echipament, bariere suplimentare la exporturile lor în țările occidentale — acesta este prețul plătit de țările în curs de dezvoltare pentru redresarea balanței de plăți a S.U.A.", scrie, în încheiere, articolul.

*

TOKIO 15 (Agerpres). — Exporturile japoneze de aparate de televiziune în culori au scăzut în luna octombrie cu cca. 20 la sută față de luna anterioară, informează agenția Kyodo. Suprataxa de 10 la sută impusă de guvernul S.U.A. asupra importurilor, precum și cursul fluctuant al yenului, adaugă agenția, vor determina în lunile următoare o descreștere continuă a exporturilor de televizoare în culori, care, în alte condiții, reprezentau unul dintre cele mai solicitate articole de export ale industriei electronice japoneze.

Noi incidente indo-pakistaneze

DELHI 15 (Agerpres) — Postul de radio oficial indian a anunțat că unități pakistaneze au tras salve de artilerie asupra orașului indian de frontieră Belonia, în teritoriul Tripura, transmite agenția United Press International.

Presa indiană informează că forțele indiene au respins aproximativ patru batalioane pakistaneze care au atacat orașul Shikarpur din districtul Nadia (Bengalul de vest), situat la aproximativ 80 kilometri nord de Calcutta, relevă agenția France Presse.

*

RAWALPINDI 15 (Agerpres) — La Dacca s-a anunțat oficial că un batalion al celei de-a 40-a divizii indiene de vînători de munte a atacat localitatea pakistaneză Vharmadaha, în regiunea Kushtia, de la frontiera Pakistanului de est, transmite agenția France Presse. Trupele pakistaneze au ripostat, omorînd 24 de soldați indieni și făcînd șase prizonieri.

Agenția Reuter informează, de asemenea, că postul de radio Pakistan a anunțat că unități indiene au pătruns sîmbătă de două ori pe teritoriul Pakistanului de est, dar au fost respinse de către forțele pakistaneze.

*

CARACI 15 (Agerpres). La Caraci s-a anunțat că reprezentantul permanent al Pakistanului la O.N.U. a prezentat președintelui pe luna în curs al Consiliului de Securitate o scrisoare prin care atrage atenția acestui organism asupra faptului că „guvernul indian, care a masat trupe și armament în apropierea frontierelor pakistaneze, ia, de asemenea, în considerare sporirea numărului unităților sale militare din statele Jammu și Kașmir". În scrisoare se apreciază că aceste concentrări de trupe din cele două state constituie „o violare flagrantă a prevederilor raportului Comisiei O.N.U. pentru India și Pakistan din 13 august 1948".

Expoziții românești peste hotare

ROMA 15 — Corespondentul Agerpres, Nicolae Puicea, transmite : La Cuneo, important centru economic și cultural din nordul Italiei, a fost inaugurată, în Palatul administrației provinciale, o expoziție de artă decorativă românească, Expoziția prezintă numeroase obiecte și compoziții din ceramică, metal, sticlă și țesături, ilustrînd originalitatea și frumusețea artei decorative din România. La inaugurare au participat senatorul Alberto Cipellini, președintele Grupului parlamentar de prietenie Italia—România, deputatul Stefano Vetrano, secretarul general al Asociației pentru relații italo-române, Mario Martini, președintele Consiliului provincial Cuneo, Taucredi Dotta Rosso, primarul municipiului Cuneo, precum și Iacob Ionașcu, ambasadorul României la Roma.

În cuvîntările rostite cu prilejul inaugurării expoziției, senatorul Cipellini, Martini, președintele consiliului provincial, și ambasadorul Iacob Ionașcu au subliniat însemnătatea expoziției pentru mai buna cunoaștere reciprocă a popoarelor italian și român, contribuția sa la continuarea legăturilor tradiționale de prietenie dintre cele două țări.

Expoziția rămîne deschisă o săptămînă.

*

DJAKARTA 15 (Agerpres). — La Centrul cultural din capitala Indoneziei a avut loc inaugurarea expoziției „București — capitala României". Au participat vicegubernatorul municipiului Djakarta, dr. Soeundo, directorul general adinterim pentru afacerile politice din Ministerul Afacerilor Externe, Laimun Harsjan, precum și ambasadorul României la Djkarta, Marin Alexie.

Rezultatele alegerilor din R.D. Germană

BERLIN 15. — Corespondentul Agerpres, Ștefan Deju, transmite : În Republica Democrată Germană s-au desfășurat duminică alegerile pentru Camera Populară și pentru consiliile populare regionale. Partidele politice și organizațiile de masă reunite în Frontul Național au propus 584 de candidați pentru organul suprem al puterii de stat și 3.660 de candidați în organele locale ale puterii de stat.

Luni seara, au fost date publicității rezultatele alegerilor pentru Camera Populară. Din cei 11.401.062 cetățeni cu drept de vot, s-au prezentat la urne 98,48 la sută. Din voturile exprimate, 99,85 la sută au revenit candidaților Frontului Național.

În cadrul alegerilor de deputați în Consiliul orășenesc Berlin, care se desfășoară separat de alegerile de deputați ai Camerei Populare a R.D.G., pe listele electorale au fost înscrise 810.953 persoane. 99,62 la sută din alegătorii care s-au prezentat la urne, și-au depus voturile pentru cei 200 de deputați ai Consiliului orășenesc Berlin.

Rezultatele alegerilor pentru consiliile regionale vor fi date publicității ulterior.

Scurte știri

MOSCOVA

La 15 noiembrie, ambasadorul extraordinar și plenipotențiar al Republicii Socialiste România în Uniunea Sovietică, Teodor Marinescu, a fost primit, la cererea sa, de P. N. Demicev, membru supleant al Biroului Politic, secretar al C.C. al P.C.U.S., cu care a avut o convorbire prietenească.

PARIS

La Boulogne-Billancourt (Franța), a avut loc un colocviu pe tema „Colaborarea și securitatea în Europa", organizat de „Mișcarea franceză pentru securitate și independența Europei". La lucrări au participat oameni politici, deputați în parlament, reprezentanți ai intelectualității.

Participanții s-au pronunțat pentru o contribuție activă la dezvoltarea cooperării pe continentul nostru, pentru crearea unui sistem autentic de securitate și pentru convocarea cît mai grabnică a conferinței general-europene.

BELGRAD

Președintele R. S. F. Iugoslavia, Iosip Broz Tito, l-a primit, la 15 noiembrie, pe primul ministru al Maltei, Dom Mintoff. Întrevederea a prilejuit o convorbire prietenească între cei doi oameni de stat, relatează agenția Taniug.

MANILA

Membrii guvernului filipinez și-au prezentat, luni, demisia președintelui Ferdinand Marcos, relatează agenția France Presse. Demisia colectivă a membrilor cabinetului survine înfrîngerii suferite de partidul de guvernămînt în recentele alegeri organizate în vederea reînnoirii a 8 din cele 24 de mandate de senatori. După cum s-a mai anunțat, reprezentanții opoziției au obținut șapte noi mandate în Senatul filipinez.

ROMA

Inaugurat la 3 noiembrie, Salonul internațional al automobilului de la Torino și-a închis duminică porțile. Diversele sale standuri au fost vizitate de peste 550.000 de persoane. România a participat pentru prima oară la acest salon internațional, unde a expus automobile de teren „Aro", produse de Uzina mecanică din Cîmpulung. Viitoarea ediție va avea loc în intervalul 1—12 noiembrie 1972.

Imaginile transmise de „Mariner-9" continuă să fie neclare

PASADENA 15 (Agerpres). — Primele imagini ale planetei Marte transmise de sonda interplanetară americană „Mariner-9" de pe orbita pe care s-a înscris sîmbătă sînt în continuare neclare, ca urmare a furtunii de praf ce bîntuie suprafața marțiană de două luni. Fotografiile, luate cînd vehiculul se afla în punctul cel mai apropiat de suprafața planetei, de la aproximativ 1 395 km, conțin totuși contururile vagi ale unor cratere situate în apropierea polului sudic, ceea ce a determinat pe experții N.A.S.A. să tragă concluzia că intensitatea furtunii este în descreștere. În imagini mai apar o serie de pete închise la culoare, după toate probabilitățile vîrfuri ale munților marțieni ce străpung stratul de praf.

Furtuna, care pare să afecteze întreaga planetă, confirmă opiniile unor specialiști că suprafața acesteia este acoperită în mare parte de materiale pulverizate pe care vîntul, ce poate atinge viteze de 320 km la oră, le ridică la mare înălțime în atmosfera marțiană de bioxid de carbon. Din punctul de vedere al experților ce studiază atmosfera planetei, furtuna este un fenomen extrem de interesant. Pentru geologi, însă, ea constituie un impediment serios, imaginile transmise continuînd să fie dezamăgitoare. „Mariner-9" urmează să transmită imagini aproximativ trei luni, perioadă în care va fi cartografiată aproximativ 70 la sută din suprafața planetei.

O serie de fotografii obținute cu ajutorul sondelor Mariner 6 și 7, care au trecut, în martie 1969, la aproximativ 3 200 km distanță de suprafața planetei, au dezvăluit că relieful acesteia este asemănător celui lunar, incluzînd cratere de toate dimensiunile, depresiuni etc.

*

PASADENA 15 (Agerpres). — Specialiștii de la „Jet Propulsion Laboratory" al Institutului de tehnologie din California, care urmăresc evoluția misiunii sondei „Mariner-9" în jurul planetei Marte, sînt dezamăgiți de calitatea fotografiilor primite de la bordul acesteia. Datorită dereglării uneia din cele două camere de luat vederi, ultimele fotografii prezintă imagini suprapuse și foarte șterse. Tehnicienii de la laboratorul din Pasadena așteaptă acum o nouă serie de fotografii, după „intervenția" pe care au executat-o de la sol, modificînd unghiul de deschidere al obiectivului aparatului.

Redacția și Administrația : strada Vasile Alecsandri nr. 8 — Iași. Telefon 14127.

Tiparul : Întreprinderea poligrafică Iași, str. Vasile Alecsandri nr. 6, Telefon 1462

ANUL XXVII,
Nr. 7827
MIERCURI
17
NOIEMBRIE
1971
4 PAGINI
50 BANI

Proletari din toate țările, uniți-vă!

Flacăra Iașului

Organ al Comitetului județean Iași al P.C.R. și al Consiliului popular județean

BIBLIOTECA CENTRALĂ UNIVERSITARĂ „M. EMINESCU" IAȘI

În pagina a 4-a

- Vizita ministrului de externe al României la Paris
- COMENTARIU EXTERN
  Realități portugheze

Vom înfăptui cu fermitate ampla cartă morală și spirituală a prezentului și viitorului patriei noastre

Astăzi:

Cinci răspunsuri la întrebarea:

Care dintre trăsăturile ce trebuie să caracterizeze pe un comunist vi se par a fi esențiale?

A fi comunist presupune a fi un om cu multiple cunoștințe științifice și culturale, care se ocupă continuu de lărgirea orizontului său spiritual, de însușirea a tot ce este mai înaintat în epoca sa.

Această trăsătură, subliniată de secretarul general al partidului nostru la recenta plenară a C.C., mi se pare a fi una dintre caracteristicile hotărîtoare ale profilului omului nostru nou, constructor al comunismului.

Gh. PASCARU
lăcătuș, inovator
Uzina metalurgică Iași

Aș spune că trăsătura esențială a unui comunist trebuie să fie demnitatea. Demnitatea, fiindcă această însușire de caracter a unui om îți cere să fii sincer în raporturile cu semenii tăi, cinstit, curajos, drept. Demnitatea, fiindcă începe cu împlinirea datoriei — să-ți faci exemplar munca, să-ți îndeplinești îndatoririle în societate și familie.

Margareta DIMITRIU
învățătoare emerită
Școala generală nr. 22 Iași

Apreciez că unui comunist adevărat trebuie să-i fie caracteristică cutezanța viziunară a zilei de mîine, pornind de la realitățile și cerințele arzătoare ale zilei de azi, precum și de la concluziile generalizate pe plan teoretic, ale experienței de ieri.

Numai însușindu-ne temeinic această concepție, expusă atît de limpede de tovarășul Nicolae Ceaușescu, noi, cadrele de partid, toți comuniștii, vom putea acționa în mod conștient în făurirea propriului nostru destin.

Costache PUIU
secretarul Comitetului orășenesc de partid
Tg. Frumos

Comunistul trebuie să constituie un **exemplu de combativitate revoluționară.** Dar combativitatea nu trebuie să se manifeste numai în ședințe. A fi combativ înseamnă, cred, nu numai a dezvălui lipsurile, ci și a pune umărul efectiv la înlăturarea neajunsurilor.

Ing.
Gheorghe COSTACHE
președintele C.A.P. Scobinți

Modestia — despre care a tît de plastic vorbește secretarul general al partidului nostru — constituie un atribut esențial al comunistului — dîndu-i meritelor acestuia relief și forță.

Ion NICULI
Erou al Muncii Socialiste

Produse peste plan

Sfîrșitul primei decade din luna noiembrie a.c. a însemnat pentru Uzina mecanică „Nicolina" un salt calitativ deosebit. După cum ne informează ing. Gheorghe Cioacă, directorul unității, în această decadă s-au realizat peste 30 la sută din sarcinile lunare. Ceea ce este semnificativ constă în faptul că realizările acestei decade depășesc media tuturor decadelor I din lunile anului 1971 cu peste două milioane de lei.

Producția suplimentară obținută la sfîrșitul decadei I din luna noiembrie a.c. s-a materializat, în principal, în: 6 nivelatoare cu cadru lung, 5 silozuri de 25 tone, 3 silozuri de 81 tone, 10 boghiuri.

Iași. O parte din zona industrială a orașului și cartierul Tătărași văzute din avion.
Foto: L. STRATULAT — corespondent

CINCINALUL 1971-1975 — O PUNTE TRAINICĂ SPRE VIITOR

Eficiența — factor al creșterii economice

Dinamismul dezvoltării economiei României socialiste pune în prezent ca o problemă deosebit de importantă ridicarea continuă a eficienței economice. Creșterea eficienței economice presupune obținerea unor rezultate tot mai bune, într-un timp cît mai scurt posibil, cu aceleași cheltuieli de muncă socială. Realizarea cu același volum de resurse materiale, financiare și umane a unor valori sporite de producție și de acumulări, duce la intensificarea ritmului de creștere economică și, implicit, la mărirea posibilităților de ridicare a bunăstării oamenilor muncii. Modernizarea structurii producției sociale, creșterea productivității muncii, reducerea prețului de cost și sporirea rentabilității, îmbunătățirea calității produselor, sporirea eficienței investițiilor, ridicarea rentabilității activității de comerț extern, îmbunătățirea repartizării teritoriale a forțelor de producție reprezintă direcțiile principale în care se acționează în vederea sporirii eficienței economice generale. Ne propunem, în continuare, să abordăm cîțiva din acești factori.

Creșterea productivității muncii sociale reprezintă una din coordonatele majore ale politicii economice a partidului și statului nostru. În sfera producției materiale, productivitatea muncii sociale a crescut numai în perioada 1966—1970 cu 44 la sută, într-un ritm mediu anual de 7,6 la sută, realizîndu-se pe această cale aproape întregul spor de venit național. Modificările intervenite în structura producției industriale au influențat în mod pozitiv și creșterea productivității muncii. Este de remarcat că pe perioada 1966—1970 pe seama creșterii productivității muncii s-a realizat o producție de aproximativ 80 de miliarde lei.

În actualul cincinal 1971—1975, sarcina, considerată minimă, de creștere a productivității muncii pe salariat de 42 la sută în industrie, 35 la sută în activitatea de construcții-montaj și 33 la sută în transporturi, necesită ridicarea pe o nouă treaptă a acțiunii inițiată de conducerea partidului privind organizarea științifică a muncii și a producției în fiecare compartiment cu caracter lucrativ. Rezultatele obținute pînă acum atestă că în întreprinderi există importante rezerve care pot fi valorificate în scopul creșterii productivității muncii și al sporirii eficienței economice în general.

Reducerea cheltuielilor de producție și îndeosebi a celor materiale constituie o sarcină pe care partidul și guvernul nostru au pus-o în centrul preocupărilor tuturor unităților economice. În perioada 1966—1970, ca urmare a unui ansamblu de măsuri luate, ponderea cheltuielilor materiale în produsul global a scăzut în ramurile principale ale producției materiale. În industrie, o importanță deosebită pentru reducerea cheltuielilor materiale de producție au avut măsurile luate privind îmbunătățirea normării consumurilor specifice de materii prime, materiale, combustibili și energie, îmbunătățirea activității de proiectare legată de asimilarea de noi produse și modernizarea produselor aflate în fabricația curentă, înlocuirea materiilor scumpe și deficitare cu diverși în-

Vasile PÎRVU
asistent universitar

(continuare în pag. a 2-a)

Realism și contemporaneitate

Prof. univ. dr. docent
Const. CIOPRAGA

Interesul pe care-l suscită, la noi și în alte părți, marile opere literare, ține de calitatea artei, dar și de capacitatea de a descifra sensurile profunde ale omului contemporan. Nu este în sine cît de rafinată, dar dacă divagațiile, speculațiile sterile — de atîtea feluri — se substituie întrebărilor grave, dacă scrisul nu contribuie la înțelegerea omului, dacă în locul ritmurilor majore ni se dau capricioase jocuri de artificii, — timpul nu reține din acestea nimic. Atunci cînd, după primul război mondial, Rebreanu publica romanul Ion, cititorii au avut senzația unui curent de aer proaspăt. După mostrele literare idilice, fără suflu, datorate unor prozatori din primele două decenii, scriitorul transilvănean reactualiza, în mod strălucit, ideea de realism. De fapt, romanul său era o pictură semnificativă a mediului social și uman, în același timp roman și dramă, observație vie și meditație. Experiența demonstrează că realismul în artă a fost, inițial, o ripostă la adresa romantismului, care neglija anumite aspecte de viață. Și nu numai împotriva artificiozității romantice. De cîte ori omenirea s-a confruntat cu probleme capitale privind mersul ei înainte, s-a observat o sporire masivă a interesului pentru realism. Se poate spune că epica de evocare a celor două războaie mondiale, de la un capăt al Europei la altul, a constituit o dovadă probantă despre virtuțile metodei realiste.

În același timp manifestare a experienței individuale și formă a conștiinței sociale, literatura — teatru al lumii — exprimă fluxul continuu al existenței, încît e normal ca într-un roman să descoperim dezbateri în care cititorii se recunosc multiplu, ca într-o oglindă. Există cărți care, prin capacitatea lor de a revela, de a scoate la lumină stări morale altminteri neobservate, dezlănțuie dialoguri fecunde, transformă conștiințele. Despre un celebru volum de versuri al lui Whitman, poet cu un vibrant fond social, umanist, Gala Galaction scria o dată semnificativ: „Asta nu mai e o carte. E un suflet; cine-l atinge, tremură!". Ce decurge de aici? Care este secretul unor astfel de cărți? Literatura și societatea sînt elemente corelative, inseparabile, de unde urmează că în dezbaterile pe care le vehiculează tiparul, esteticul nu este un fenomen pur, deasupra realităților. Din operele unor cunoscuți scriitori contemporani, de la Sadoveanu, Arghezi, Zaharia Stancu, pînă la continuatori ca Marin Preda, Eugen Barbu, pînă la reprezentanți din generațiile mai tinere, ca Petru Popescu și alții, rezultă că scrisul înseamnă adeziune la spiritul epocii, o conștiință angajată în discuții fundamentale, o etică și o responsabilitate civică. Fără a deroga de la principiile înalte ale frumosului, literatura presupune un ethos, o deschidere largă spre problemele de conștiință, și oricît ar fi de seducătoare aventura, drumul spre „himericul aiurea", oricare ar fi tentațiile fantasticului (care, răspunzînd unor necesități ale imaginației, își au justificarea lor), — prioritatea revine, în mod firesc, problematicii legate de realitățile umane.

Nu decurge de aici, că orice fapt de viață, numai pentru că e veridic, „autentic" are ecouri umane, sociale. Trebuie să reamintim un lucru cunoscut. Scriitorul cu vocație realistă știe să extragă din nolanul de fapte, din întîmplările care reflectă viața cotidiană, numai pe acelea care spun ceva. Nu există, prin urmare, un cod al realismului. Stă, însă, în putința creatorilor autentici, de a sesiza dialectica fenomenelor, de a desprinde din viață și grandiosul și micimile, și frumosul și uritul, pentru ca din ciocnirile și prefacerile necontenite, ei, artiștul, să construiască o imagine a realităților în mers. Chemarea adresată, la începutul acestei luni, oamenilor de litere și artă, de către tovarășul Nicolae Ceaușescu, pornește de la constatarea ipostazelor multiple ale realismului. De unde deziderатul ca „în forme și stiluri foarte variate", creatorii să înfățișeze în artă „preocupările și realitățile epocii pe care o trăim, viața poporului". Realismul și contemporaneitatea trebuie să meargă în același pas, urmărind țelul nobil de a înfrumuseța „viața spirituală", contribuind, prin intermediul frumosului, „să înnobileze pe om, să-l însuflețească la fapte măreț, eroice". Program lucid și generos, pe linia marilor noastre tradiții militante.

La Iași Consfătuirea pe țară în probleme de apicultură

Ieri au început la Iași lucrările celei de a doua consfătuiri pe țară în probleme de apicultură, organizată de Ministerul Agriculturii, Industriei Alimentare, Silviculturii și Apelor — Departamentul Silviculturii.

La lucrările consfătuirii participă 81 de reprezentanți ai inspectoratelor silvice din întreaga țară, conducători de inspectorate silvice, șefi ai serviciilor de producție, specialiști în apicultură, fruntași în producție.

Tematica actualei consfătuiri este axată, în principal, pe analiza activității de apicultură, îmbunătățirea bazei melifere, din fondul forestier, organizarea stupăritului pastoral și a timpului de lucru al apicultorilor.

În programul consfătuirii se prevăd și demonstrații practice privind activitatea apicolă în cadrul Inspectoratului silvic Iași.

CARNET IEȘEAN

Mărul

Cu toate legendele privind mărul păcatului ori al discordiei, cu greu putem crede că azi, un măr Domnesc e suficient ca să evidențieze drama unei familii în pragul destrămării. Și totuși, acolo, în fața oamenilor legii, a publicului, s-au dezvăluit ura, dușmănia, metodele antipedagogice ale celor doi părinți cu responsabilități egale în creșterea și educarea copiilor. El relata cu lux de amănunte:

— „Mă-sa" îi adusese un măr Domnesc. Mare, admirabil colorat, sănătos. Să-l mănînci cu ochii. Copilul îl admira cu nespusă satisfacție. Privind prin ușa întredeschisă, luam parte la bucuria copilului. Dar în momentul cînd am intrat în cameră, s-a întîmplat catastrofa sufletească. Copilul a ascuns mărul la spate. Gestul în sine mi-a provocat o rană... Asta-i rodul educației ce o dă copiilor. Dorind să-i îndepărteze de mine, le sădește, inconștient sau nu, aversiunea, minciuna, nesinceritatea... Iată ce evidențiază un simplu măr.

— Așa procedează el, susținea ea. Ca să îndepărteze copiii de mine, o pune pe „mă-sa" (soacra) să gătească cele mai bune mîncăruri, cumpără fructele cele mai bune și le dă copiilor. El a adus mere Ionathan și Parmen Auriu, știind că asemenea mere copiii le mănîncă cu mai multă poftă. Dacă eu cumpăr struguri Chaslas, el aduce Hamburg, Coarnă, Tămîioasă de Bohotin.

Își aruncau unul altuia cuvinte urîte, neomenești. În vrajba lor, în lipsa de bun simț ce-o dovedeau în acele momente, reieșea cu pregnanță la iveală abdicarea de la principiile fundamentale ale rolului lor de educatori. Își apărau cu înverșunare interesele meschine, erau orbiți de orgoliu, de ambiție. Nu le păsa că prin atitudinea lor schilodeau, mutilau sufletul copiilor...

În mărul cel frumos, membrii Comisiei pentru ocrotirea unor categorii de minori au dat și peste simburi. I-au desecat cu răbdare. Și acel simbure al dragostei ce a unit cîndva pe cei doi părinți a fost ajutat să încolțească, să crească, să rodească. Spre deplina satisfacție a comisiei, regenerarea sufletească a părinților, dar mai ales a copiilor, care se vor bucura de adevărata dragoste părintească.

Al. MONTEORU

BRIGADA REDACȚIEI — LA DRUM

ȚIBANA: La solicitările cetățenilor, organele locale răspund cînd își aduc aminte

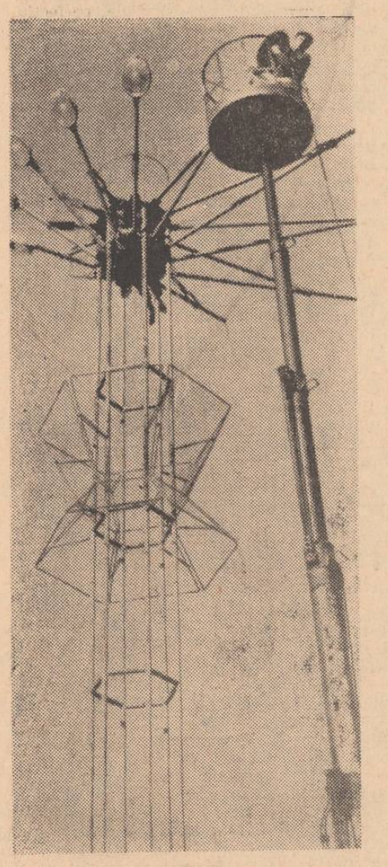

La hanul „Trei sarmale" se montează un interesant și original sistem de iluminat electric.
Foto: S. LEONID — corespondent

Ca marea majoritate a localităților noastre rurale, și Țibana a cunoscut în anii puterii populare o profundă transformare. S-au dezvoltat unitățile economice, cooperativele agricole și cooperația de consum, învățămîntul de cultură generală, instituțiile de ocrotire a sănătății ca și cele de cultură de masă. Toate acestea, și multe altele, au transformat localitatea într-o puternică așezare. Dar nu despre aceste realizări ne-am propus să vorbim în rîndurile de față, ele fiind cunoscute și apreciate, ci despre unele carențe din activitățile de bază ale comunei, care nemulțumesc pe drept cuvînt cetățenii.

Unitățile cooperației de consum, în voia soartei

Poposim în satul Domnița și vizităm magazinul mixt. De după raft, gestionarul Vasile Filipoi nu ne poate oferi decît, la produse alimentare, cîteva cutii cu conserve de pește și fasole, compot de mere și biscuiți. În rest, rafturi goale. Nici un fel de articole de îmbrăcăminte pentru sezonul rece.

— Am ceva încălțăminte în depozit.

— În depozit? De ce nu în unitate?

Cîțiva cetățeni ne-au sesizat faptul că la Domnița se mai aduc din cînd în cînd bocanci și cizme, dar că acestea se vînd pe sub mînă. Gestionarul nu ne justifică cu nimic lipsa din unitate a acestor articole. Faptul că ele stau în magazie și nu în raft, la dispoziția cetățenilor, ne-a îndreptățit să concluzionăm că sesizarea este întemeiată.

„Nu-i nimic" ne-am zis noi. Poate că slaba aprovizionare e numai în satul Domnița, la centru și în celelalte sate situația o fi mai bună. Da' de unde. La comitetul comunal de partid, țăranul cooperator Gheorghe Gorgos a venit să reclame că de la magazinul din satul Vadul Vejii n-ai pur și simplu ce cumpăra, cadrele didactice de aici descurcîndu-se foarte greu cu procurarea celor necesare hranei. În satul Poiana Mînăstirii, unitatea cooperației de consum este de mai mult timp închisă, pe motiv că nu are gestionar. La magazinul universal de la centrul de comună, absența produselor alimentare și de textile — încălțăminte poate fi observată încă de la prima vedere, de oricine. Și atunci?

— Pînă acum n-am avut voiajor comercial, încearcă să justifice slaba aprovizionare Vasile Pricop, vicepreședintele cooperativei de consum. Acum avem voiajor, însă I. J. COOP. nu ne poate pune la dispoziție mijloace pentru transportul mărfurilor.

Iată cum din cauza unui voiajor și din pretinsa lipsă a unui mijloc de transport, cetățenii comunei Țibana sînt nevoiți să bată drumul pînă la Iași sau pînă la Țibănești, pentru a-și cumpăra cele necesare traiului. Cîtă lipsă de responsabilitate! Oare pentru ce primesc salariu factorii ce se ocupă aici de comerț? Considerăm că această întrebare necesită un răspuns concret, precis. Și îl așteptăm de la U.J.C.C., fiindcă această situație nu se poate perpetua.

Ce face primarul?

Este știut faptul că de bunul mers al treburilor în comună răspunzător este primarul. La ora actuală, ne-am zis noi, primarul are multe sarcini de rezolvat și o fi scăpat din atenție problema aprovizionării unităților comerciale.

Într-adevăr, treburi sînt multe, numai că primarul Constantin Iftimie nu prea are spor la treabă. Interesîndu-ne despre modul în care a fost realizat planul de investiții, aflăm că nici la unul dintre obiectivele propuse nu s-a tăiat încă panglica inaugurală. Dar să vorbim la concret. În acest an, urma să se construiască o școală cu 4 săli de clasă în satul Alexeni și să se renoveze clădirea punctului sanitar din satul Moara Ciornei. Care este stadiul acestor lucrări? La școală s-au ridicat doar zidurile și urmează a se turna planșeul. La dispensar lucrările s-au împotmolit la acoperiș. De ce?

— Primarul, ne spune Petru Dodu, secretarul comitetului comunal de partid, n-a urmărit modul în care se desfășoară lucrările.

Aceasta, cu alte cuvinte, înseamnă: la construcția școlii, echipa de meșteri a lucrat după bunul ei plac, erau zile întregi cînd pe șantier se afla doar un singur meșter; la renovarea dispensarului, constructorii au plecat, fiindcă n-au fost plătiți.

Așa stînd lucrurile, ne-am zis din nou că multe treburi mai are primarul. De, o fi scăpat construcțiile din atenție. Se mai întîmplă...

Vizitînd cîteva unități școlare găsim copiii, care mai de care mai gros îmbrăcați, în clase fiind mai frig decît afară.

— De ce nu faceți focul în săli?

Aflăm că nici la ora actuală școlile nu au sobele reparate. Și chiar de ar fi puse la punct, nici una din cele 12 unități școlare nu are lemne. La toate acestea, Constantin Iftimie are un singur răspuns:

Ion RĂZEȘU
Andrei BRATU

(continuare în pag. a 3-a)

ȘCOALA ȘI VIAȚA

La Iași se experimentează

O nouă tehnologie didactică la ultimele două clase de liceu

Încă din anul trecut Filiala ieșeană a Institutului de științe pedagogice a început la Liceul nr. 5 „Emil Racoviță" și la Liceul pedagogic „Vasile Lupu" din localitate o cercetare cu caracter experimental ce continuă și în acest an școlar, urmărind o nouă tehnologie a procesului instructiv-educativ la ultimele două clase de liceu. Ideea a pornit din necesitatea deprinderii elevilor acestor clase cu eforturi de concentrare de mai lungă durată, cu variatele forme ale muncii independente și cu răspundere sporită în organizarea timpului destinat învățăturii, toate pentru o adaptare mai rapidă la condițiile diferite impuse de învățământul de specialitate postliceal (institute de învățământ superior, școli tehnice). Fără îndoială că obiectivele urmărite presupun și o schimbare a tehnologiei didactice care trebuie să se deosebească de cea din clasele mai mici și să se apropie în schimb de cea utilizată în învățământul postliceal.

Avînd în vedere considerente de ordin social și psihopedagogic, s-a pornit în primul rînd la organizarea mai rațională și mai eficientă a procesului instructiv. Se consideră că elevii din ultimele două clase de liceu dispun de capacități intelectuale suficient de bine dezvoltate și de energia fizică necesară pentru a face față metodelor și mijloacelor de activitate pe care le presupune acest experiment. In consecință, am organizat predarea obiectelor de învățământ la unul din anii III în cite două ore consecutiv cu pauza de rigoare, introducînd metode și mijloace didactice adecvate. Din datele culese în decursul anului școlar trecut s-a observat că lecția de două ore oferă posibilități nebănuite pentru explicarea și discutarea mai amplă a noțiunilor, fenomenelor și evenimentelor mai greu de înțeles. In afară de aceasta, se pot utiliza metode mai variate ca: prelegerea școlară, cu o durată între o oră și două ore, metoda problematizării, a descoperirii, analizelor de texte, a lucrului cu cartea, cu dicționarul etc. Folosind noile procedee se economisește și timp, se pot face sinteze, iar materia nu se fărîmițează în unități prea mici ca în sistemul tradițional de învățămînt cînd predarea are loc doar în 20—25 de minute. Profesorii au descoperit, de asemenea, că pot distribui (planifica) mai judicios materia de predat, că o pot sistematiza mai bine pe teme și subteme, iar parcurgerea acesteia a scos la iveală multe resurse interne pentru utilizarea judicioasă a timpului acordat studierii fiecărui obiect. De exemplu, un capitol pentru care în programă sînt prevăzute 3—4 ore poate fi predat în tot atît de bune condiții în numai două ore. Un alt avantaj al acestui mod de organizare și desfășurare a procesului de învățămînt este că programul unei zile de școală cuprinde 2—3 obiecte la care elevii au de învățat, în loc de 4—6 ca în sistemul didactic obișnuit, cîștigul de timp realizîndu-se și prin reducerea numărului de pauze între disciplinele la care învață elevul pentru a doua zi. In acest fel, el dispune de mai multe posibilități pentru adîncirea unor chestiuni dificile, pentru exerciții mintale și aplicative — lucrări atît de necesare asimilării temeinice a cunoștințelor și formării unor instrumente de activitate intelectuală corespunzătoare. Totodată, se creează în anumite zile posibilități și pentru lecturi suplimentare, îndeletniciri practice gospodărești, vizionări de spectacole etc. O dovadă este că elevii din clasa experimentală au citit mai multe cărți decît colegii lor din alte clase, au rezolvat mai numeroase probleme la matematică, fizică și chimie. Rezultate deosebite s-au obținut la literatura română și la economie politică unde elevii au făcut mai multe conspecte și extrase (citate) pe care le-au utilizat în discuțiile din seminarii, în temele scrise etc.

Modificări s-au produs și în tehnologia lecțiilor de examinare curentă și periodică, de fixare a cunoștințelor și de formare a deprinderilor și abilităților intelectuale și practice, specifice fiecărui obiect de învățămînt. Astfel, în lecțiile de examinare curentă și periodică orală, scrisă sau aplicativă, elevii pot expune mai amplu un subiect, intervențiile colegilor sînt mai numeroase și mai originale. Aceștia nu numai că sînt activi și caută să răspundă la problemele puse de profesor sau de manual, dar ridică ei înșiși probleme și caută să le rezolve. Utilizîndu-se seminarul cu tematică și bibliografie anunțată în prealabil, elevii au deprins sistemul studiului individual cu fișe, cu conspecte, cu rezumate, scheme sau planuri dezvoltate. La anumite obiecte examinarea se face cu bilete trase de elevi sau cu întrebări adresate de profesori, acordîndu-se timp de gîndire pentru pregătirea răspunsurilor. Această modalitate de verificare a cunoștințelor și a abilităților intelectuale ale elevilor îi obișnuiește cu sistemul de examinare din învățămîntul postliceal și de reciclare. La seminarii, care se țin de obicei după parcurgerea unui capitol, elevii se prezintă mult mai bine pregătiți încît unii profesori declară că au au ocazia să pună note de 4 și 5.

Rezultatele de care vorbeam mai sus s-au văzut după aproximativ un trimestru de experimentare, ceea ce dovedește că nu trebuie desprinse concluzii pripite numai după cîteva săptămîni. După cum, nu e suficient să aplicăm noua tehnologie la un singur obiect, cum procedăm la Liceul pedagogic, unde îl utilizăm exclusiv la pedagogie, ci la toate disciplinele pentru a realiza unitatea acestui sistem didactic — singura în măsură să dea eficiența scontată. Aș remarca ca un fapt deosebit de pozitiv receptivitatea și căldura cu care conducerile școlilor respective și în genere cadrele didactice au îmbrățișat ideea acestui mod de modernizare și perfecționare a procesului de învățămînt. Preocuparea lor pentru promovarea noului demonstrează că se străduiesc să răspundă îndemnului adresat de tovarășul Nicolae Ceaușescu la recenta plenară a C.C. al P.C.R. de a crește un tineret cu un larg orizont spiritual, înarmat cu tot ceea ce a creat mai bun omenirea în domeniul cunoașterii, cu cele mai noi cuceriri ale științei universale. In acest efort general se include și formarea la elevi a unor anumite deprinderi de muncă organizată, ritmică, înarmarea lor cu instrumente de activitate intelectuală și practică, proces ce nu se poate realiza numai în afara orelor, ci trebuie efectuat în clasă, sub îndrumarea și controlul direct al profesorilor. De asemenea, elevii trebuie să se străduiască să facă în mod conștient trecerea de la metodele de învățare specifice claselor mai mici la cele apropiate de învățămîntul postliceal. Inițierea profesorilor în această nouă tehnologie didactică cere o pregătire pedagogică specială, care se va putea realiza pe baza experienței cîștigate, fie în cadrul unor instructaje, fie la cursurile de reciclare. Este vorba de o nouă concepție cu privire la planificarea materiei, la „prelegerea școlară", la seminarul de tip școlar, la exercițiile și lucrările practice corespunzătoare. Rezultatele obținute după primul an ne îndreptățesc să privim cu încredere restructurarea organizatorico-metodică a procesului de învățămînt la ultimele două clase liceale.

Prof. Pelaghia POPESCU
cercetător principal la Institutul de științe pedagogice, Filiala Iași

Note

Nu pe spatele abonaților

Despre convorbirile loco-adiționale

Funcționarea telefoanelor din Iași lasă foarte mult de dorit în ultimul timp. Explicații pentru aceasta au fost date în ziarul „Flacăra Iașului" de către directorul Direcției județene P. Tc. Am dori însă să aflăm explicații și într-o altă problemă. In partea finală a fiecărei luni, cînd se face plata taxei abonamentului, abonatul se trezește deseori că are de plătit mai mult, cu aproape jumătate din taxa abonamentului, la rubrica convorbiri loco-adiționale. Dacă întrebi funcționara de la ghișeu, aceasta îți răspunde prompt că suprataxa se datorește numărului prea mare de convorbiri ce au fost efectuate de abonat. E greu de înțeles cum poate fi învinuit abonatul de așa ceva, dacă el face numărul de telefon corect și nu reușește să vorbească cu persoana dorită. Dacă serviciul de telefoane funcționează defectuos, abonatul este vinovat? Consider că aceasta este o formă de a scoate banii din buzunarele oamenilor fără ca ei să fie vinovați. E drept că fiecare abonat are un contor care înregistrează numărul convorbirilor efectuate, dar acest contor nu înregistrează greșelile serviciului de telefoane, greșeli datorită cărora abonatul este nevoit să formeze numărul de 4—5 sau chiar de 6 ori pentru a vorbi cu persoana dorită, deranjînd în același timp alți cîțiva abonați sau ascultînd convorbirile dintre ei. Ca furnizor, serviciul de telefoane are obligația să se poarte corect cu abonații, să le asigure condiții ireproșabile de folosire a aparatelor telefonice și nu să le impună unele suprataxe fără ca ei să fie vinovați.

VALERIU VASILIU
coresp.

Cînd doi se ceartă...

Locuitorii satului Mînzătești (comuna Bosia) se deplasează — cînd au diverse treburi — la Iași cu autobuzul I.T.I. care face cursă normală între municipiu și limita satului Cristești-Holboca. Or, de la Cristești pînă în centrul satului Mînzătești nu sînt mai mult de 2 km. pe care călătorii îi străbat cu pasul, de cele mai multe ori încărcați cu bagaje. De ce nu merge autobuzul încă 2 km.? Aici e aici! Dacă ar intra în satul Mînzătești, I.T.I. ar veni în conflict cu I.T.A. care are traseu comun. Numai că din aceste certuri pierd călătorii. Ar merge ei și cu autobuzele I.T.A., dar în timp ce acestea fac doar două curse pe zi, cel de la I.T.I. vine și pleacă din oră în oră. Așa stînd lucrurile, sătenii îl preferă pe cel din urmă și continuă să facă cei 2 km. pe jos. De ce dacă, cînd doi se ceartă, al treilea... pierde.

SPORT ▪ SPORT

Șahiștii ieșeni în finala „Cupei Evrard-Delannoy" prin corespondență

În toamna anului 1966 a început în lumea șahului prin corespondență cea mai mare competiție de acest gen, organizată de Asociația jucătorilor de șah prin corespondență din Franța sub patronajul Federației mondiale de specialitate, a Federației franceze de șah și a revistei „Europe Echecs". Competiția a fost dedicată memoriei celor doi pionieri ai șahului prin corespondență, francezii Henri Evrard și Jules Delannoy.

La startul primei etape a concursului s-au prezentat 201 echipe (a cîte 6 jucători) dintre care 19 din țara noastră. După doi ani de întrecere în concurs au rămas 66 de echipe — primele două clasate în cele 33 de grupe preliminarii, — șahul românesc urmînd a fi reprezentat în semifinale de 7 echipe din București, Cluj, Tg. Mureș, Constanța, Ploiești, Suceava și Iași.

Echipa ieșeană a cîștigat detașat grupa în care a jucat cu un avans de 6 puncte față de cea de a doua clasată.

În decembrie 1968 șahiștii ieșeni au început jocul în cadrul grupei a XI-a semifinale, alături de puternicele echipe Hamburg (R.F.G.), Tallinn și Cerkassi (U.R.S.S.), Rostock (R.D.G.) și Karcag (Ungaria).

Începutul a fost dificil, echipa ieșeană reușind să cîștige prima partidă abia după un an de întrecere. Între timp, echipa Hamburgului culege punct după punct. Dar ultima parte a concursului este net dominată de șahiștii noștri, care realizează un punctaj excepțional de 15 puncte din 17 partide! Jucătorii din Hamburg nu pot decît să se claseze la egalitate cu echipa ieșeană, realizînd același punctaj general — 25 de puncte, — același număr de victorii — cîte 4 — și încheind meciul direct la egalitate.

În urma acestei situații deosebite și avînd în vedere rezultatul excepțional al ambelor echipe, comitetul de organizare a decis calificarea ambelor echipe în finala competiției.

La această performanță și-au adus contribuția următorii jucători, în ordinea meselor: Vaisman Volodea — 4,5 puncte, Munteanu Gh. — 4 puncte, Marcovici Adrian — 4 puncte, Ponomarev Boris — 5 puncte, Mariniuc Grigore — 3 puncte și Cojocaru Minodor — 3,5 puncte.

De menționat faptul că echipa ieșeană este singura formație românească calificată în finala acestei importante competiții șahiste internaționale ce se desfășoară în perioada 20 octombrie 1971 — 31 martie 1974 — cu participarea a 8 echipe din Uniunea Sovietică, 2 din R.F.G., și cîte una din Cehoslovacia, Austria și România.

Echipa ieșeană, formată din șahiștii clubului sportiv universitar „Medicina": Anton Aurel, Vaisman Volodea, Marcovici Adrian, Ponomarev Boris, Doroftei Nicolae și Cojocaru Minodor, este hotărîtă să obțină și de această dată un rezultat cît mai bun.

Volodea VAISMAN
maestru al sportului

Pe scurt

● Ca urmare a unei comportări constant bune în majoritatea partidelor disputate pînă acum în turul campionatului diviziei C., seria I, I.T.A. Pașcani, în urma etapei de duminică, a reușit să egaleze la puncte experimentata formație Chimia Suceava și datorită golaverajului mult mai bun să preia conducerea în clasamentul seriei respective. In etapa a 12-a, I.T.A. a învins pe Textila Botoșani cu 1—0 (0—0) prin golul înscris de Suciu în min. 87. Pentru succesul repurtat, întreaga formație pășcăneană merită felicitări.

C. E.

● Duminică dimineața, stadionul „23 August" a găzduit în cadrul „Zilei sportului școlar și universitar" întreceri de fotbal și atletism. La fotbal s-au întîlnit echipele: Școala generală nr. 23, campioana județeană a școlilor generale, și cîștigătoarea ediției 1971 a „Cupei cartierelor" „Voința" Tătărași. După un joc viu disputat, scorul a fost de 4—3 în favoarea echipei „Voința" Tătărași.

La atletism a fost programată etapa a II-a a diviziei școlare de atletism, la care au participat echipe de băieți și fete din 17 școli (licee și școli profesionale).

● Duminică, a avut loc la Botoșani meciul feminin de baschet dintre Universitatea II Iași și Confecția Dorohoi, în cadrul diviziei B. Ieșencele au cîștigat cu 44—37 (21—15).

V. VACARIȚA
coresp.

● Duminică dimineață, pe terenul de handbal de la Voința, au avut loc meciuri de calificare pentru divizia B și pentru campionatul școlar. S-au întîlnit echipele feminine Voința Iași și C.S.M. Iași, pentru divizia B. La sfîrșitul jocului handbalistele de la Voința au terminat învingătoare cu 18—5. Un meci de factură tehnică slabă, cu o singură excepție, portarul Voinței, Georgeta Timofte. In meciul contînd pentru campionatul școlar, s-au întîlnit echipele masculine Școala sportivă nr. 1 și Grupul școlar chimie. După un meci frumos, handbaliștii primei echipe au cîștigat cu 21—11.

ELENA TOMOZEI — coresp.

FOTBAL, DIV. A

Astăzi se desfășoară partidele etapei a 10-a a Campionatului național de fotbal. În Capitală, de la ora 14,00 Steaua întîlnește formația Steagul roșu Brașov. Jocul se va disputa pe stadionul „Republicii". În țară au loc următoarele partide: U. T. Arad — Farul Constanța; C.F.R. Cluj — A.S.A. Tg. Mureș; Crișul Oradea — Rapid București; Petrolul Ploiești — Universitatea Cluj; Universitatea Craiova — F. C. Argeșul Pitești; Jiul Petroșani — Dinamo București; Politehnica Iași — S. C. Bacău.

★

În cadrul emisiunii sportive „Fotbal minut cu minut", stațiile noastre de radio vor transmite, cu începere din jurul orei 14,00, aspecte de la toate întîlnirile.

(Agerpres).

De peste hotare

BERLIN 16 (Agerpres). — Echipa masculină de baschet U.S.K.A. Moscova și-a încheiat turneul în R. D. Germană, jucînd la Berlin cu formația locală Daw. Net superiori, baschetbaliștii sovietici au obținut victoria cu scorul de 104—61 (56—31).

★

LONDRA 16 (Agerpres). — Faza finală a competiției internaționale pentru „Cupa Dewar", care va începe joi pe terenurile acoperite de la „Royal Albert Hall" din Londra va reuni pe cei mai buni 8 jucători calificați din fazele precedente ale acestei competiții. Printre ei se află și tenismanul român Ion Țiriac.

★

STOCKHOLM 16 (Agerpres). — La Stockholm, în cadrul competiției europene de tenis pe teren acoperit, echipa Suediei a învins cu scorul de 4—1 echipa Olandei. Sferturile de finală ale acestei competiții vor avea loc în zilele de 27 și 28 noiembrie, iar faza finală este programată între 10 și 12 decembrie la Ancona în Italia. Selecționata Italiei este calificată direct, în turneul final, fiind țara organizatoare.

Pe linia modernizării învățămîntului

Pe linia modernizării procesului de învățămînt, a transformării treptate a sălilor de clasă în laboratoare și cabinete, la Liceul agricol Iași au fost recent amenajate un laborator de desen tehnic și cabinetul geo-topografic, ambele destinate să contribuie la o mai bună pregătire practică de specialitate a elevilor de la secția „cadastru și organizarea teritoriului".

Laboratorul de desen a fost înzestrat, prin autodotare, cu întregul utilaj necesar. Cabinetul dispune de o aparatură modernă și de instrumente de înaltă precizie (tahimetre, teodolite, autoreductor etc.). In dotare, alături de reviste ilustrate de specialitate, broșuri, cărți din domeniul geodeziei și fotogrammetriei, intră și o baterie de măsurători vechi, care ajută pe elevi să cunoască evoluția în timp a aparaturii topografice. De asemenea a fost achiziționat un plan original al unui teritoriu cadastral din Moldova, întocmit în anul 1879 de inginerul hotarnic Spiru Haret, ministrul învățămîntului de mai tîrziu. Prin execuția tehnică și grafică impecabilă și prin modul de păstrare, planul reprezintă un document științific de o rară valoare instructivă.

Aceste mijloace constituie un element nou de participare activă și de interes a elevilor la lecții și aplicații practice, menținînd trează curiozitatea și asigurînd însușirea meseriei la un nivel superior.

Schimb de experiență

Conducerea Școlii generale nr. 9 din Iași, împreună cu unitatea de pionieri au organizat duminica trecută o interesantă acțiune educativă.

Este vorba de drumeția unui grup de 100 de pionieri la Voinești unde au făcut un util schimb de experiență cu pionierii din comună. Aici s-au purtat discuții fructuoase cu privire la întocmirea programelor de activitate, pionierii și comandanții-instructori din cele două școli schimbînd impresii referitoare la acțiunile de educație socialistă organizate pînă în prezent.

A avut loc, cu acest prilej, și o întîlnire între cele două echipe de fotbal, învingători fiind pionierii din Voinești. Partea cea mai atractivă a acțiunii a fost concursul de orientare turistică care a avut punctul final satul Schitu-Stavnic unde pionierii au vizitat atelierele meșterilor olari.

La reușita acestui schimb de experiență o contribuție deosebită și-au adus comandanții instructori Ortansa Agache, Ioana Tănase, Doina Gavril, Mihai Agrici, Ioan Todiraș și Constantin Pavel.

Cum realizăm unitatea instrucție-educație

Una dintre îndatoririle noastre fundamentale, asupra căreia a stăruit în mai multe rînduri tovarășul Nicolae Ceaușescu, este îmbinarea armonioasă a transmiterii cunoștințelor cu educația socialistă, pentru că, trebuie să recunoaștem, în ultimul timp, în goană după procente de promovați și elevi cu note mari la matematică și fizică, pe alocuri s-a uitat că rezultatele la învățătură în sine nu reflectă decît o parte a realizării îndatoririlor profesionale. Neajunsul la care mă refer s-a concretizat cel mai vizibil în situația la care au ajuns unii din bacalaureați care n-au reușit să fie admiși la facultate. Aceștia nu sînt, desigur, oameni nerealizați — cum tind unii să creadă — fiindcă societatea noastră le oferă diferite locuri de muncă, în care se pot încadra în foarte scurt timp. Întrebarea este însă: au ei, oare, dragostea să muncească, au învățat în școală cum să prețuiască munca, au primit, în fine, o educație socialistă, în și prin cultul muncii? Aici, în multe privințe, am rămas datori față de școală, față de noi înșine, față de societate.

Liceul de cultură generală este deosebit de important în ciclul de formare intelectuală a unui tînăr. Recentele documente de partid ne-au arătat, încă o dată, cu luciditate comunistă, că școala nu trebuie să fie o instituție închisă, ruptă de realitățile vieții, ale producției. Pînă acum spuneam cam așa: însușirea cunoștințelor în primul rînd, apoi educația și practica. Trebuie însă să vedem învățarea, educația și munca drept laturi egale ca valoare, componente cu legături dialectice ale unui proces unitar.

Colectivul de educatori de la liceul din Răducăneni se străduiește să transforme orice lecție — indiferent de disciplină — într-o tribună de educație socialistă. Organizația de partid din școală, organizațiile de tineret urmăresc în prezent îmbogățirea conținutului educativ al tuturor activităților școlare, care prind astfel un plus de atractivitate, dar și un scop precis: dezvoltarea multilaterală, în spiritul cerințelor societății a tinerei generații. Vorbind despre educația socialistă, trebuie să vorbim și despre elementul ei de bază, educația prin muncă și pentru muncă. Dispunem în școală de un atelier de electrotehnică și reparații radio, unul de tîmplărie, un altul de țesătorie, cusături artistice și naționale, iar în cadrul Secției de mecanizare a agriculturii elevii noștri învață mecanică auto și conducerea tractoarelor. De asemenea, am obținut de la C.A.P., pe lîngă lotul școlar de care dispuneam și un teren în suprafață de 4 hectare — livadă și alte culturi — pe care să-l lucrăm cu elevii școlii. Unora li s-a părut mult, dar noi ne cunoaștem forțele și le-am verificat în toiul muncii chiar în acest an: am recoltat și depănușat 33 hectare porumb, am culeș cu elevii 15 550 kg. fructe etc.

Tot cu elevii noștri am amenajat o bază sportivă, am transportat zeci de tone de materiale și s-au efectuat mii de ore de muncă patriotică la construcția noului local. Elevii sînt antrenați și în alte activități care le solicită munca, priceperea, inițiativa. Cu aceeași intensitate și în același timp acționăm în formarea conștiinței socialiste prin lecții cu un profund conținut politic, simpozioane, întîlniri cu activiști de partid, difuzarea cărții politice și a presei comuniste.

Iată așadar doar cîteva din preocupările noastre, de educatori comuniști, izvorîte sincer și entuziast, ca un răspuns plenar, ca o aderiune caldă la mărețul program de educație a conștiinței socialiste, adoptat la plenara din 3—5 noiembrie.

Prof. Mihai PATRAȘ
directorul Liceului din Răducăneni

Eficiența — factor al creșterii economice

(urmare din pag. 1)

locuitori (mase plastice, fibre sintetice ș.a.), valorificarea superioară a materiilor prime și a materialelor. Realizarea acestui complex de măsuri a făcut ca cheltuielile materiale de producție la 1.000 lei produs global în industrie, în perioada 1966—1970, să se reducă cu 4 la sută, ceea ce a reprezentat o economie de circa 8 miliarde de lei.

Reducerea cheltuielilor materiale de producție presupune și utilizarea intensivă și extensivă a capacităților de producție. Pe această cale se pot obține sporuri însemnate de producție fără investiții suplimentare, reducîndu-se, totodată, cheltuielile de amortizare în prețul de cost al produselor.

Preocupările pentru reducerea cheltuielilor, îndeosebi a cheltuielilor materiale, se continuă și în actualul cincinal, prevăzîndu-se ca în anul 1975 cheltuielile de producție la 1 000 lei producție marfă în industria republicană să se reducă față de anul 1970 cu 11—12 la sută. Evident, această sarcină de reducere a prețului de cost este considerată minimă.

Sporirea eficienței investițiilor este calea care contribuie într-o măsură importantă la ritmul de creștere economică din țara noastră. Măsurile luate în domeniul investițiilor au în vedere dimensionarea corespunzătoare a noilor capacități de producție, reducerea ponderii cheltuielilor pentru lucrări de construcții-montaj și creșterea volumului de mașini și utilaje în totalul investițiilor, reducerea duratei de execuție a lucrărilor și de atingere a parametrilor tehnico-economici proiectați, diminuarea costurilor lucrărilor prin proiectare și execuție. S-a extins metoda stabilirii mai multor variante, pentru a permite adoptarea celei care necesită cheltuieli mai mici și asigură o eficiență mai ridicată. La numeroase obiective de construcții s-a redus perioada de execuție. Volumul impresionant de investiții în actualul cincinal, evaluat la peste 470 miliarde lei, va contribui substanțial la creșterea volumului producției, a acumulărilor bănești, va pune în mișcare noi forțe de producție pe întreg cuprinsul patriei noastre.

Creșterea rentabilității producției și sporirea acumulărilor bănești este efectul conjugat al multitudinii de factori asupra cărora se acționează. Pe ansamblul sferei productive, creșterea mai mare a volumului de beneficii din economia națională, față de sporirea produsului social și a venitului național, precum și față de creșterea fondurilor fixe productive relevă aspecte importante ale ridicării eficienței economice. Aportul tot mai mare al industriei la crearea produsului social și a venitului național a avut ca rezultat o creștere simțitoare a participării acesteia la asigurarea resurselor financiare ale statului. Numai în anul 1970, la volumul total al beneficiilor nete realizate pe economia națională, industria a contribuit cu aproximativ trei pătrimi.

Condiții favorabile pentru creșterea eficienței economice au fost create și prin ansamblul măsurilor de perfecționare a conducerii și planificării economiei naționale, care s-au concretizat în îmbunătățirea formelor și metodelor de conducere și planificare, lărgirea atribuțiilor conducerii unităților economice, îmbunătățirea cointeresării materiale a lucrătorilor, creșterea rolului pîrghiilor financiare în activitatea economică, creșterea participării maselor de oameni ai muncii la realizarea problemelor pe care le ridică dezvoltarea economică. Toate aceste măsuri au ca scop fundamental, economisirea muncii sociale, folosirea cu eficiență ridicată a resurselor materiale și de muncă, avînd în vedere multitudinea și diversitatea de probleme pe care le impune dezvoltarea economiei în condițiile progresului științific-tehnic contemporan.

Atribut primordial, eficiența activității economice sintetizează pregnant modul în care sînt utilizate resursele materiale, umane și financiare, caracterizează, în ultimă analiză, procesul de conducere economică.

ÎN 24 DE ORE

Radio Iași

Programul de seară (17 noiembrie): 17.00 Buletin de știri; 17.05 Cîntecul care mi-e drag; 17.30 Panoramic economic; 17.45 Imn partidului (program de cîntece); 18.00 Cutezătorii; 18.15 Muzică ușoară; 18.30 Cotidian sonor; 19.30 Pe portativul undelor, melodia preferată; 20.00 Descriptio Moldaviae; Printre oamenii de la hidrocentrala „Stejaru"; 20.10 Te cîntăm, România; 20.15 Pe-un picior de plai; 20.30 Jurnal literar; 21.00 Univers muzical; 21.40 Din cîntecele serii.

Programul de dimineață (18 noiembrie): 6.00 Buletin de știri; 6.05 Jocuri populare românești; 6.10 Actualitatea în agricultură; 6.20 Jocuri populare românești (continuare); 6.30 Ritmuri matinale; 6.45 Cîntece populare românești; 7.00 Radiomatineu.

Televiziune

14,00 Fotbal: Steaua — Steagul roșu Brașov. Transmisiune directă de la Stadionul Republicii; 18,00 Deschiderea emisiunii. Universal-șotron — enciclopedie pentru copii; 18,25 Mult e dulce și frumoasă; 18,40 Virtuoși ai instrumentelor populare: naistul Radu Simion — acompaniat de o formație de muzică populară a ansamblului „Rapsodia română"; 18,50 Confruntări. Cum se elaborează prognozele pe termen lung? Atribuțiile organelor colective de conducere ale întreprinderilor în domeniul planificării de perspectivă; 19,10 Tragerea Pronoexpres; 19,20 1001 de seri — emisiune pentru cei mici; 19,30 Telejurnalul de seară; 20,00 România '75. Cincinalul dezvoltării intensive a agriculturii; 20,10 Melodiile serii — muzică ușoară românească în primă audiție; 20,20 „Mă înscriu la cuvînt"; 20,50 Telecinemateca. „Balada soldatului"; 22,25 Teleglob: Contraste braziliene; 22,50 Telejurnalul de noapte.

Cinematografe

VICTORIA, orele 9; 14; 17.15; 20.30: „Vis de dragoste"; REPUBLICA, orele 8.45; 11; 14.15; 16.30; 18.45; 21: „După vulpe"; COPOU, orele 9; 11; 15; 17; 19; 21: „Brigada diverse în alertă"; ARTA, orele 9; 11; 14.45; 16.45; 18.45; 20.45: „Post restant"; TĂTĂRAȘI, orele 16; 18; 20: „Da porțile pămîntului"; NICOLINA, orele 16; 18; 20: „Timidul".

Opera de stat

La ora 19.30, va fi prezentat un spectacol cu opera „Trubadurul". Sînt valabile biletele cu seria 97.

Casa de cultură a sindicatelor

La ora 18.30, în cadrul clubului elevilor va avea loc un concurs pe tema „Iașul și Junimea". Prezintă prof. Rodica Matyus.

Seară de filme germane

La ora 20.15, în amfiteatrul I/1 de la Universitatea „Al. I. Cuza", va avea loc o seară de filme germane. Cu acest prilej, va rula filmul „Cine este iubit de zei" (film artistic despre Mozart), care va fi prezentat de lectorul universitar dr. Klaus Steinke.

Clinici de serviciu

Azi, 17 noiembrie, sînt de gardă pentru internări de urgență Clinica I chirurgie, Clinica a II-a medicală, de la Spitalul clinic nr. 1 (str. Gh. Dimitrov), Clinica I de obstetrică și ginecologie, Spitalul Maternitatea (str. Cuza Vodă). Spitalul nr. 7 Socola și Spitalul de copii (Tătărași) primesc internări în fiecare zi.

Farmacii de serviciu

În afara programului normal al tuturor farmaciilor din orașul nostru, pe timpul nopții (după ora 23) sînt deschise farmaciile nr. 2 din Piața Unirii și nr. 7 Socola (lîngă restaurantul Cotnari), care deservesc numai rețetele de urgență, pînă la ora 6 dimineața.

Timpul probabil

Vremea se menține schimbătoare cu cerul noros la temporar acoperit. Local, în nordul Moldovei, va ploua slab și temporar. Vîntul va sufla potrivit cu intensificări locale din sectorul vestic. Temperatura aerului va fi, în general, staționară: minimele vor fi cuprinse între 0 și 5 grade, iar maximele între 9 și 13 grade.

În dezbatere publică

Prevenirea și combaterea poluării mediului pe teritoriul municipiului și județului Iași

Elaborarea acestui proiect de măsuri a produs o satisfacție deosebită în rîndul cadrelor didactice făcînd parte din colectivul catedrei de geografie fizică generală și climatologie de la Universitatea „Al. I. Cuza". Aceasta, din cauză că de mai mulți ani o mare parte din membrii colectivului acestei catedre au început să se preocupe sistematic de cercetarea poluării atmosferei și a apelor din cuprinsul orașului și județului Iași, publicînd lucrări și articole care au atras atenția medicilor igieniști și personalului de conducere din direcțiile locale și regionale de sistematizare a centrelor locuite.

Tot la catedra noastră s-a ținut și s-a elaborat primul curs de climatologie urbană din România, ca și teza de doctorat intitulată „Clima și microclimatele din zona orașului Iași și împrejurimi".

Ca întregire a proiectului de măsuri, facem următoarele propuneri :

a) obligațiile conducătorilor de întreprinderi industriale și de mijloace de transport, care produc impurități și noxe în atmosferă sau în ape, să nu apară în planul de măsuri ca simple recomandări, ci ca acțiuni a căror neîndeplinire atrage după sine sancțiuni legale, categorice și severe ;

b) aceleași obligații, cu aceleași caracter, să fie înscrise și pentru întreaga populație ;

c) să se specifice, prin articole concrete, că toată populația, indiferent de vîrstă și sex, este obligată să participe permanent la întreținerea curățeniei spațiului urban și la activitatea de dezvoltare a spațiilor verzi și acvatice pînă la cel puțin 15 la sută din suprafața perimetrului clădit al așezărilor ;

d) în aceeași hotărire să se prevadă obligația diverșilor specialiști (medici, biologi, agronomi, geografi etc.) de a contribui la documentarea, cu lucrări științifice adecvate, a planurilor de sistematizare urbană și rurală, în care să se țină seama de includerea unor elemente structurale care să devină factori permanenți de purificare a mediului.

Prof. dr. docent I. GUGIUMAN
șeful catedrei de geografie fizică generală și climatologie de la Universitatea „Al. I. Cuza"

Aș dori să-mi aduc contribuția la proiectul de măsuri pus în dezbatere cu următoarele :

— Pentru cercetarea, stabilirea și luarea de măsuri contra poluării atmosferei este necesară, în primul rînd, constituirea unei instituții specializate.

— Construirea a unuia sau a două turnuri laborator, în zona de jos a orașului, Socola — Nicolina, înzestrate cu aparatură necesară înregistrării gradului de poluare.

— Pentru reducerea zgomotului de mașini — respectiv poluarea aerului — ar fi necesară construirea unei artere de centură a orașului pe care să circule autovehiculele de mare capacitate.

— Scoaterea în afara orașului a depozitelor cu materiale de construcții.

Gh. ȘORONEANU
str. Republicii nr. 59 B, Iași

Deschiderea cursurilor Universității populare la Hălăucești

Zilele trecute, în comuna Hălăucești s-au redeschis cursurile Universității populare sătești.

Primul curs intitulat „Rolul conștiinței în progresul social", ținut de lector univ. Constantin Elioaie de la catedra de filozofie a Universității „Al. I. Cuza" din Iași, a fost urmărit de aproximativ 200 de cursanți, cadre didactice, membri cooperatori și funcționari.

In încheiere a fost prezentat filmul românesc „Așteptarea".

Comuna Ruginoasa

Baze sportive din resurse proprii

Comitetul comunal de partid, primăria comunei Ruginoasa manifestă grijă față de cei aproape 150 de tineri iubitori ai sportului, fără a mai aminti și de sutele de elevi care, de asemenea, îndrăgesc mult diferite discipline sportive. Ca dovadă, anul acesta s-a asigurat aici, din resursele proprii ale comunei, o bază sportivă demnă de admirat : un teren de fotbal destul de frumos gazonat, împrejmuit cu o lizieră de arbori și arbuști și dotat cu o clădire alcătuită din 4 încăperi, precum și un alt teren, în curtea școlii generale de 10 ani, cu o pistă de atletism și înzestrat cu cele necesare pentru baschet, handbal și volei.

JOCURI ÎNĂLȚIMI

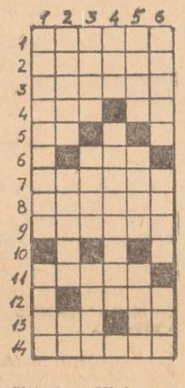

ORIZONTAL : 1. Adăposturi pe înălțimi muntoase ; 2. Prin înălțimea sa a salvat Arca lui Noe ; 3. Loc de recreere la mare sau pe înălțimile munților ; 4. Prezintă vîrfuri — Jumătate de etaj ! ; 5. Carie ! ; 6. Cunoscuta înălțime de 2 507 m. a Bucegilor ; 7. Călător pe cărările munților ; 8. Vorbitor... la înălțime ; 9. A apărea, pentru corpurile din înălțimi ; 11. Crează la înălțime ; 12. Distrugător de pe Olimp (mit.) ; 13. Înălțimi — Vîrf montan ! ; 14. Referitor la înălțimi... pe dos.

VERTICAL : 1. Cuceritorul înălțimilor — A veni ... de la înălțime ; 2. Sprijin pentru înălțimi vegetale — Munți între continente — E cub ! ; 3. Bătrîne ... la înălțime — Se dezvoltă pe înălțime (sing.) — Protectorii casei ... din înălțimi (mit.) ; 4. Mijloc de cățărător ! — Post ce se servește de o antenă fixată la înălțime ; 5. Jumătatea unei „ridicături" de „acrisire" — Ca apa din înălțimi (masc.) — „Înălțimi" ; 6. Înălțimi urbane — Cîntec din înălțimi — Dedesubtul înălțimilor.

Bogdan GRIGORIU

Surpriză plăcută

Acum cîteva zile, copiii din grupa de 4—5 ani de la Grădinița cu orar normal nr. 13 Iași au primit un frumos cadou : din bugetul unității s-au cumpărat jucării în valoare de 2 000 de lei. Bucuria preșcolarilor n-a fost mică...

ECATERINA VICOL
educatoare

La solicitările cetățenilor

(urmare din pag. 1)

— O să aduc și lemne.

Discutăm acest aspect la comitetul de partid. Și aici ni se spune că în ultimul timp primarul una promite și alta face. Și fiindcă veni vorba de școli, am reținut și faptul că la toate intervențiile conducerilor de școli pentru cumpărarea de material didactic (și bani la buget sînt), primarul se opune. Nu știm unde vrea să ajungă Constantin Iftimie cu o asemenea atitudine față de soarta comunei, cert e însă că o asemenea situație nu poate să mai dăinuie.

Activitatea culturală a înghețat în scripte

La bibliotecă, Elena Pașan, bibliotecara, ne invită să privim cum arată cerul văzut prin tavan și, în timp ce discutăm de una, de alta, batem din picioare și ne frecăm palmele să le desmorțim. Nici nu-ți vine să scoți stiloul și carnetul din buzunar de frig. De altfel, nici n-avem ce nota. Este aici o secetă de activitate educativă încît te întrebi pentru ce primește bibliotecara salariu.

— Timp de trei săptămîni am fost la dispoziția primarului care mi-a mutat locul de muncă la consiliul popular și m-a pus să scriu registrele agricole.

Ciudată optică are primarul... Biblioteca — instituție ideologică — este închisă din dispoziția primarului, iar bibliotecara transformată în al doilea funcționar al primăriei.

Locțiitorul secretarului de partid, directorul căminului cultural și vicepreședinte al consiliului popular comunal, Ioan Babliuc, ne spune :

— Eu am văzut-o lucrînd la consiliu, dar n-am știut de dispoziția primarului.

Mai sînt necesare comentarii ? Chiar e atît de greu să observi o asemenea faptă ? Dar să revenim la căminul cultural a cărui activitate de fapt a înghețat în scripte.

Aflăm că recent s-a ținut o ședință cu cei răspunzători și s-a întocmit un plan de muncă care a fost prezentat cu acest prilej. Planul de muncă nu corespunde întrutotul cerințelor educative actuale, este lipsit de elementul concret, nu reiese cu claritate cine, ce și cînd are de făcut ceva. Se pare că mai este necesară o ședință în care să se repartizeze sarcinile, o alta în care să se explice importanța lor... și așa mai departe, timp în care căminul cultural să aștepte — înghețat și la propriu și la figurat — freamătul acțiunilor dorite de săteni. Pînă atunci, ei trebuie să se mulțumească cu proiecția unui film sau două pe săptămînă și aceasta la cheremul operatorului Neculai Sovea, propus în dese rînduri pentru schimbare, dar menținut pentru că... nu se găsește alt „priceput" în toată comuna. Și-atunci, vorba ceea : rău cu rău, dar mai rău fără rău.

Oamenii sînt nemulțumiți și de alte aspecte privind viața culturală a comunei. De pildă, televizorul, de multă vreme defect, abia a fost dus la reparat, iar cu un magnetofon și cu două picupuri nu se poate asigura activitate în cele 10 sate pe care le are comuna. Mai mult, cetățenii au cerut ca aceste bunuri să fie folosite nu în scopuri personale, ci în așa manieră încît ele să satisfacă cerințele colectivului.

Nici la Girlești — cel mai mare sat din comună, nu se face mare lucru. Sătenii nu beneficiază nici măcar de o bibliotecă sătească sau de un punct de împrumut. Logic ar fi ca bibliotecara de la centru să vină două zile pe săptămînă la Girlești și să dea cărți. De venit, vine ea, de mai multe ori, că-i localnică, dar nu dă cărți pentru că nu are, și nu are pentru că nu aduce, și nu aduce pentru că n-are unde să le țină. Așadar, decît ședințe și analize succesive și sterile, mai degrabă acțiuni concrete. Există aici oameni pasionați, tineri, cu forță de muncă și pricepere, și sute de săteni dornici să vină la cămin, mai ales de acum înainte, cînd vin serile lungi de iarnă.

*

Am inserat deficiențele de mai sus pentru a impulsiona (trezi la realitate) pe toți factorii cu munci de răspundere în a lua grabnice și eficace măsuri pentru ca la Țibana organele locale să fie receptive și operative la cerințele justificate ale cetățenilor.

ALB-NEGRU

S-a preîntîmpinat un accident

Șeful de tren Gheorghe Manache își luase marfarul 53124 în primire și plecase la drum. Totul părea să fie în ordine. Dar obișnuit să-și privească activitatea cu exigență, în stația Sirca, unde marfarul a avut o oprire, a mai făcut un control. Și iată că a observat cum bandajul de pe o roată a unui vagon se slăbise și era pe punctul de a cădea în timpul mersului. Ce măsuri să ia ? L-a informat pe impiegatul de mișcare, iar acesta a scos vagonul din tren. O măsură simplă, dar de mare importanță, care a preîntîmpinat un accident de circulație.

(De la AUREL DRĂGAN, corespondent).

Cine mai vinde semințe ?

Că se vînd semințe la colțurile străzilor centrale din municipiul Iași este o realitate. Interdicția nu a reușit să convingă pe unii să se lase de acest năravi. De aceea sînt necesare măsuri de combatere. De la Miliția municipiului Iași am primit o scrisoare în care ni se arată numele persoanelor amendate pentru comerț cu semințe : Maria Pandele, str. Dimineții nr. 15 ; Emilia Grigoraș, strada Pantelimon nr. 1 ; Elena Pieptănaru, str. Nicovală nr. 2 ; Ion Bamboi, str. Cetatea mică nr. 1 ; Elena Aniței, str. Dimineții nr. 10. Acțiunea pentru depistarea persoanelor care vînd semințe continuă și ele vor fi sancționate exemplar. Acestor sancțiuni să le alăturăm oprobriul public.

La oala cu smîntînă

Într-o seară, ofițerul de serviciu de la Întreprinderea de industrializare a laptelui Iași a avut o presimțire. De aceea, s-a urcat pe acoperiș pentru a veghea mai bine. Spre dimineață a observat o persoană care încerca să iasă din incinta întreprinderii prin gardul de sîrmă. Fiind somat să stea, individul s-a întors și a intrat repede în clădire. Primele cercetări au dovedit că persoana în cauză era Gheorghe Irisciuc, care rămăsese peste noapte în întreprindere, după terminarea serviciului. A recunoscut că a vrut să iasă prin gard, dar a declarat cu mîna pe inimă că nu furase nimic. La un control mai atent au fost descoperite însă două sticle cu smîntînă dosite în grabă de Gh. Irisciuc. Tot la oala cu smîntînă a fost prins și Nicolae Damian, de la aceeași unitate. Celor doi le-au fost desfăcute contractele de muncă.

Nu era o plimbare...

În fața bufetului din șoseaua Voinești se afla un docar nesupravegheat, aparținînd unei unități agricole. Mihai Lateș (Iași, str. Valea Adîncă nr. 2) s-a urcat în docar, a dat bici cailor și pe-aci ți-e drumul. După ce s-a plimbat prin oraș după poftă inimii, s-a dus și prin satul Brătuleni, comuna Miroslava, să-i arate și bunicii sale noua achiziție. Bunica s-a bucurat grozav și a așternut pat moale pentru nepotel. Și nepotelul a dormit bine. Nu la fel de bine i-a fost însă după descoperirea faptei sale. Pentru infracțiunea de furt, Mihai Lateș a fost condamnat la un an de închisoare.

Angajamentul elevului

Elevul Ion Sorin Butnaru (clasa a VIII-a, Școala generală nr. 21) din strada Decebal nr. 26 (Iași) s-a supărat foarte tare pe un cetățean mai vîrstnic, care i-a atras atenția să nu bată mingea pe spațiul verde, și a aruncat în el cu o piatră. N-a nimerit atunci ținta, dar elevul nu s-a... descurajat, întrucît părinții dumisale au ripostat reclamantului : „Să nu ne dai nouă lecții cum să ne creștem băiatul". Încurajat astfel, peste două zile Ion-Sorin a reușit să spargă geamurile de la apartamentul cetățeanului reclamant. În asemenea situație, a intervenit miliția. Discuții, avertismente, o amendă de 500 de lei și, în sfîrșit, un angajament al elevului cum că va fi cuminte și respectuos. Cam tîrziu, dar mai bine mai tîrziu decît niciodată.

ÎNTREPRINDEREA DE TRANSPORTURI IAȘI
str. Uzinei nr. 12
Telefon 15422

ANGAJEAZĂ DE URGENȚĂ

ȘOFERI

în vederea specializării pentru CONDUCEREA AUTOBUZELOR.

Specializarea se face prin cursuri de trei luni cu scoaterea din producție.

Pe durata specializării angajații primesc o indemnizație lunară de 1.132 lei.

CONDIȚII DE ANGAJARE :

— vîrsta de cel puțin 22 de ani împliniți la data începerii cursului

— vechime efectivă mai mare de 1 an de conducător autovehicule din categoria „C" care să rezulte din carnetul de muncă sau alte acte.

DUPĂ ABSOLVIREA CURSURILOR — CONDIȚII AVANTAJOASE DE SALARIZARE.

De asemenea mai angajează :

— ȘOFERI AUTOBUZE

— ȘOFERI posesori ai permisului de conducere categoria „C" cu vechime în această categorie de cel puțin 3 ani, după carnetul de muncă, pentru a fi pregătiți ca șoferi autobuze.

— ȘOFERI PE AUTOTAXIMETRE

Pentru șoferi :

SE ASIGURĂ CAZARE LA DORMITOARELE INTREPRINDERII.

— LĂCĂTUȘI MECANICI (AUTO)

— VATMANI.

Salarizarea : conform HCM 914/1968.

Relații suplimentare se dau zilnic la Serviciul personal din str. Uzinei nr. 12, între orele 11,00 — 13,00.

TRUSTUL DE CONSTRUCȚII IAȘI
angajează de urgență :

Pentru șantierul nr. 1, B-dul Tudor Vladimirescu nr. 41, telefon : 17020, interior 233 ;
— dulgheri
— fierari beton
— necalificați

Pentru șantierul nr. 2, strada Decebal nr. 1, telefon : 17020, interior 284 ;
— zidari

Pentru șantierul nr. 3, strada Păcurari nr. 21, telefon : 17020, interior 179 ;
— zugravi
— mozaicari
— tîmplari
— parchetari
— tinichigii
— izolatori
— necalificați.

Pentru Grupul de instalații Iași, strada 7 Noiembrie nr. 51, telefon : 17020, interior 169 ;
— mecanici motopompe la Șantierul Tg. Frumos
— mecanici auto.

Pentru Întreprinderea de utilaj transport Iași, str. Rampei nr. 9 A, telefon : 16758 — biroul personal ;
— fierari betoniști
— lăcătuși confecții metalice.

— un maistru instructor

în specialitatea lăcătușerie pentru instruirea elevilor în atelierele școală

angajează

CENTRUL ȘCOLAR DE CHIMIE IAȘI

strada Socola 61 A.

Fabrica de antibiotice Iași

cumpără **pisici** (preferabil masculi), greutatea 2 - 2,5 kg., la prețul de 15 lei bucata. Banii se achită imediat.

Uzina de fibre sintetice Iași

organizează un curs de scurtă durată, fără scoatere din producție, pentru meseria de **așchietor metale**

Condiții :

bărbați, absolvenți a 7-8 clase, cu stagiul militar satisfăcut, vîrsta maximă de 28 ani, domiciliul stabil în municipiul și județul Iași. Salarizarea : conform H.C.M. 2105/1969.

Examenul de admitere va avea loc la sediul uzinei din șos. Țuțora nr. 175 în ziua de 1 decembrie a.c., ora 8, și va consta din :

— **matematică**, scris și oral

— **fizică**, scris și oral

(materia cl. a V-a — a VIII-a)

Înscrierile se fac la serviciul învățămînt al uzinei pînă la data de 29 noiembrie a.c., de unde se pot lua și relații suplimentare.

Se angajează urgent următoarele categorii de **muncitori calificați** pentru șantierele din Deva și Orăștie :

zidari, fierari-betoniști, faianțari, mozaicari, pavatori.

Se asigură condiții bune de cazare și cantina contra cost.

Cei interesați se vor adresa la

Trustul de construcții Hunedoara-Deva

cu sediul în orașul Deva, strada dr. Petru Groza nr. 30, telefon 11960.

ÎN ATENȚIA CONDUCĂTORILOR DE ÎNTREPRINDERI ȘI A POMPIERILOR ANGAJAȚI !

Conform H.C.M. nr. 169/1963, în ziua de 20 noiembrie 1971, la Palatul Culturii, strada Palat nr. 1, se va ține examenul pentru obținerea calificării pompierilor angajați.

Candidatul va prezenta o adeverință eliberată de către întreprinderea în care este încadrat, din care să rezulte :

— nr., seria, data și cine a eliberat cartea de muncă ;
— data cînd a fost încadrat în formația civilă de pompieri ;
— funcția pentru care susține examenul ;
— studiile ce le posedă în baza actelor legale ;
— buletinul de identitate.

Întrucît examenul se organizează o singură dată pe an și într-o singură zi, cei care nu se vor prezenta nu vor mai fi menținuți în funcțiile încadrate.

Se angajează de urgență :

— un topometrist - salarizarea conform H.C.M. 914/1968; se asigură apartament la bloc

— excavatoriști pentru secțiile : Iași, Vaslui, Botoșani, Suceava, Piatra Neamț, Săvinești, Bacău, Roman, Gh. Gheorghiu-Dej, Focșani.

Se asigură masă contra cost și cazare.

Cei interesați se vor adresa la Trustul de mecanizare București, **Stația utilaje Gh. Gheorghiu-Dej**, strada Progresului nr. 7, municipiul Gh. Gheorghiu-Dej, județul Bacău.

Informații se pot obține zilnic la telefon 1710, orele 7-15.

Liceul agricol Podu-Iloaiei

angajează

un contabil

cu respectarea disp. H.C.M. 2841|969

— *doi automacaragii*

angajează de urgență

ÎNTREPRINDEREA „PROGRESUL" IAȘI

Șoseaua Buciun nr. 23

SE ANGAJEAZĂ DE URGENȚĂ PE BAZĂ DE CONCURS :

— un **strungar** categoria V—VI — cu cunoștințe în domeniul mașinilor de frezat.
— un **lăcătuș mecanic** categoria V—VI, pentru reparații mașini unelte.
— **tinichigiu** (temporar) poate fi și pensionar.

Cei interesați se vor adresa la

ÎNTREPRINDEREA POLIGRAFICĂ IAȘI

telefon 14620, interior 906.

SE ANGAJEAZĂ

— un **șef birou administrativ.** Condiții : conform H.C.M. 914/968 — studii medii și 4 ani vechime în funcții administrative.
— un **revizor principal.** Condiții : conform H.C.M. 914/968 — studii superioare în specialitate sau liceul și 4 ani vechime în funcții economice.

Cei interesați se vor adresa la

FABRICA DE CONFECȚII IAȘI

strada Manta Roșie nr. 12.

C.E.I.L. I A Ș I

str. Bucium nr. 34

livrează pe bază de comandă fermă *saltele* și *perne din dril cu tocătură de poliuretan* — în dimensiunile solicitate de clienți.

Execuția și livrarea se efectuează în termen de 15 zile de la primirea comenzilor.

Informații suplimentare la telefon 11120—11121, serviciul **desfacere.**

Mica publicitate

Decese

● Familia îndurerată anunță încetarea din viață a celui ce a fost

EUGEN ANDRIEVICI
pensionar C.F.R.

Înmormîntarea, 18 noiembrie, ora 14, la cimitirul Eternitatea, unde este depus.

● Familia îndurerată anunță încetarea din viață a scumpului lor

PAVEL GHEORGHE
(din Copou) — pensionar militar, 82 ani.

Corpul neînsuflețit este depus la capela cimitirului Eternitatea. Înhumarea are loc astăzi, 17 noiembrie, ora 13.

PE MERIDIANELE GLOBULUI

Lucrările Adunării Generale a O.N.U.

NAȚIUNILE UNITE 16 — Corespondentul Agerpres, C. Alexandroaie, transmite: După cum s-a mai anunțat, luni, delegația R.P. Chineze la Națiunile Unite a luat parte pentru prima oară la lucrările Adunării Generale. Cu acest prilej, au luat cuvîntul numeroși delegați, printre care reprezentanții României, Albaniei, Kuweitului, în numele statelor asiatice, Cehoslovaciei, în numele unui grup de state socialiste, Olandei, în numele unor țări vest-europene, Danemarcei, în numele statelor nordice, Marocului, în numele țărilor arabe, S.U.A., în numele țării gazdă, care au salutat prima delegație a R.P. Chineze la O.N.U., apreciind aceasta ca un moment istoric în viața Organizației.

A luat apoi cuvîntul șeful delegației R.P. Chineze, Ciao Kuan-hua, ministru adjunct al afacerilor externe, care a exprimat satisfacția delegației de a participa la lucrările Adunării Generale a Națiunilor Unite. El a adresat, în numele guvernului și poporului chinez, sincere mulțumiri celor 23 de țări, printre care și România, inițiatoare ale rezoluției privind restabilirea drepturilor Chinei la O.N.U., tuturor țărilor care au sprijinit rezoluția sau și-au exprimat simpatia față de China. Prin restabilirea drepturilor legitime ale R.P. Chineze și prin expulzarea clicii lui Cian Kai-și din O.N.U. și organismele sale, a fost îndreptată o stare de lucruri nejustificabilă, a spus vorbitorul.

In numele guvernului R. P. Chineze Ciao Kuan-hua a subliniat că Taiwanul este o parte inalienabilă a teritoriului Chinei, că toate forțele armate ale S.U.A. trebuie să fie retrase din Taiwan și din strîmtoarea Taiwan.

Ciao Kuan-hua a arătat, în continuare, că guvernul și poporul chinez se opun politicii imperialiste de agresiune și război, sprijină popoarele și națiunile asuprite în lupta lor dreaptă pentru libertate și eliberare, pentru a deveni stăpîne pe soarta lor — poziție conformă cu spiritul Cartei Națiunilor Unite. Evocînd rolul O.N.U. și principiile Cartei sale, vorbitorul a declarat că China se va alătura tuturor țărilor și popoarelor care iubesc pacea și va acționa, împreună cu acestea, pentru apărarea suveranității și independenței naționale a țărilor, pentru apărarea păcii și promovarea progresului omenirii.

Șeful delegației chineze s-a pronunțat pentru dreptul tuturor țărilor, mari sau mici, de a participa pe picior de egalitate la viața internațională, pentru dreptul fiecărui popor de a-și alege sistemul social potrivit propriei sale voințe. El a declarat că problemele unei țări trebuie să fie rezolvate de către propriul popor, că problemele lumii trebuie rezolvate de către țările lumii, că problemele Națiunilor Unite trebuie rezolvate în comun de către toate statele membre. Șeful delegației chineze s-a pronunțat pentru o conferință la nivel înalt, la care să participe toate țările lumii, consacrată problemei interzicerii și distrugerii armelor nucleare.

★

Comitetul Politic special al Adunării Generale a O.N.U. a adoptat, în cursul ședințelor sale de luni și marți, 8 proiecte de rezoluție privind politica de apartheid a guvernului rasist din Africa de sud.

★

NAȚIUNILE UNITE 16 (Agerpres)

Republica Arabă Egipt a propus ca Adunarea Generală a O.N.U. să înceapă dezbaterile privind situația din Orientul Apropiat la 1 decembrie — a declarat un purtător de cuvînt al delegației egiptene, citat de agenția Reuter. Reprezentantul egiptean la O.N.U., Mohamed El Zayyat, s-a întreținut asupra acestei probleme cu Adam Malik, președintele actualei sesiuni a Adunării Generale, care a declarat că va discuta această propunere și cu reprezentanții celorlalte delegații. Purtătorul de cuvînt egiptean a declarat, potrivit aceleiași agenții, că amînarea începerii dezbaterilor la punctul privind situația din Orientul Apropiat este motivată de necesitatea de a oferi mai mult timp misiunii șefilor de stat africani pentru a încheia consultările întreprinse cu oficialitățile israeliene și egiptene și a raporta asupra rezultatelor acestora.

Ulterior, președintele Adunării Generale a O.N.U. a făcut cunoscut că nimic nu pare să se opună începerii la 1 decembrie a dezbaterilor în legătură cu situația din Orientul Apropiat, informează agenția France Presse.

PE FRONTURILE DIN INDOCHINA

SAIGON 16 (Agerpres).

Unități ale Frontului Național de Eliberare din Vietnamul de sud au atacat, marți dimineața, un post înaintat al trupelor saigoneze, situat în Delta Mekongului, la 165 kilometri sud-est de Saigon, anunță agenția Associated Press. Patrioții sud-vietnamezi au provocat inamicului pierderi în oameni și tehnică de luptă.

★

VIETNAMUL DE SUD 16 (Agerpres). 150 de soldați și ofițeri din divizia a 21-a saigoneză au trecut, în perioada 24 octombrie — 7 noiembrie, de partea Frontului Național de Eliberare din Vietnamul de sud, anunță agenția de presă „Eliberarea". Moralul trupelor acestei divizii, relevă agenția, este foarte scăzut și tot mai mulți militari refuză să participe la operațiunile de „pacificare" a populației din Vietnamul de sud.

Localitatea Tuol Leap ocupată de forțele patriotice din Cambodgia

PNOM PENH 16 (Agerpres).

Un alt punct strategic important din apropierea Pnom Penhului — localitatea Tuol Leap, situată la 18 kilometri de capitală — a fost cucerit de forțele de rezistență din Cambodgia. Marți dimineața, rămășițele unui batalion al regimului Lon Nol, decimat de atacurile din ultimele patru zile ale patrioților, au trebuit să se retragă, împreună cu alt batalion lonnolist venit în ajutor.

Importanța strategică a acestei localități este dată de faptul că ea este amplasată la o distanță de 7 kilometri de Pochentong, aeroportul capitalei cambodgiene, și la 4 kilometri de centrala de telecomunicații de la Kambul — ambele obiective fiind în ultimele săptămîni supuse aproape zilnic unor bombardamente cu rachete și mortiere de către patrioți.

În clișeu: Patrioți cambodgieni în urmărirea trupelor intervenționiste saigoneze.

Vizita ministrului de externe al României la Paris

PARIS 16. — Corespondentul Agerpres, Paul Diaconescu, transmite: Marți după-amiază, președintele Franței, Georges Pompidou, l-a primit la Palatul Elysee pe ministrul afacerilor externe al României, Corneliu Mănescu.

În cursul întrevederii, au fost evocate evoluția ascendentă a relațiilor româno-franceze, precum și posibilitățile de lărgire a cooperării în domeniul economic, tehnico-științific și cultural dintre cele două țări. Președintele Franței și ministrul afacerilor externe al României și-au exprimat satisfacția în legătură cu intrarea într-o fază mai avansată a pregătirii conferinței pentru securitate în Europa, subliniind faptul că România și Franța au puncte de vedere comune în ce privește modalitățile de organizare și scopurile acestei conferințe, menită să creeze un climat de destindere, înțelegere și cooperare pe continentul nostru și în întreaga lume.

La sfîrșitul întrevederii, ministrul român a făcut presei următoarea declarație:

„Am folosit acest plăcut prilej pentru a transmite președintelui Republicii Franceze, domnul Georges Pompidou, un mesaj de salut și de prietenie din partea președintelui Consiliului de Stat al Republicii Socialiste România, Nicolae Ceaușescu.

În cursul întrevederii cu care m-a onorat președintele Republicii, a fost exprimată, de ambele părți, satisfacția față de evoluția fericită, continuu ascendentă, pe multiple planuri, a relațiilor româno-franceze, bazată pe înțelegere, stimă și respect reciproc, apreciindu-se rolul deosebit de important pe care l-au avut, în această privință, măsurile convenite cu prilejul vizitei în Franța a președintelui Consiliului de Stat al României și concretizate în Declarația româno-franceză adoptată cu această ocazie.

Am abordat, de asemenea, unele probleme de interes comun ale vieții internaționale actuale, îndeosebi cele referitoare la securitatea și cooperarea europeană, evidențiindu-se, o dată mai mult, identitatea de vederi dintre România și Franța în multe din aceste probleme.

Doresc, în încheiere, să subliniez că întrevederea avută cu domnul președinte al Franței, Georges Pompidou, continuă tradiția întîlnirilor dintre reprezentanții țărilor și guvernelor noastre, și ne îndreptățește să privim cu optimism viitorul relațiilor, atît de prietenești, dintre națiunile și popoarele noastre".

★

Marți, au fost reluate, la Quai d'Orsay, convorbirile dintre ministrul afacerilor externe al României, Corneliu Mănescu, și ministrul de externe al Franței, Maurice Schumann. Au fost abordate, cu acest prilej, probleme de interes reciproc privind dezvoltarea și lărgirea cooperării și a relațiilor bilaterale în toate domeniile de activitate. S-au făcut propuneri pentru găsirea unor modalități de extindere și diversificare a schimburilor economice, tehnico-științifice și culturale între România și Franța, în spiritul avantajului reciproc, al cunoașterii și înțelegerii dintre cele două țări și popoare.

La amiază, ministrul afacerilor externe al României, Corneliu Mănescu, cu soția, au oferit un dejun în onoarea ministrului afacerilor externe al Franței, Maurice Schumann, și a soției sale.

Pentru promovarea comerțului Est-Vest

NEW YORK 16. Corespondentul Agerpres, Constantin Alexandroaie, transmite:

Senatorul american Abraham Ribicoff, unul dintre autorii proiectelor de lege asupra liberalizării comerțului Est-Vest supuse dezbaterii Congresului S.U.A., a declarat, în cadrul conferinței anuale a Asociației fiscale internaționale, că „Statele Unite trebuie să adopte măsuri urgente pentru promovarea schimburilor comerciale cu țările socialiste și să acorde clauza națiunii celei mai favorizate și altor țări socialiste, în afara Iugoslaviei și Poloniei care beneficiază deja de această clauză".

Arătînd că din cele 18 miliarde de dolari, cît reprezintă valoarea volumului schimburilor comerciale Est-Vest, Statelor Unite le revin doar 600 milioane de dolari, senatorul a subliniat că relațiile comerciale cu țările socialiste trebuie substanțial lărgite și, ca atare, „S.U.A. trebuie să-și concentreze eforturile asupra edificării unor raporturi economice strînse cu aceste țări".

În încheiere, Ribicoff a declarat că, „întrucît coexistența pașnică dintre țările cu sisteme politice diferite este singura cale rațională de urmat, cel mai logic obiectiv politic al Statelor Unite ar fi să contribuie la eforturile vizînd ca toate națiunile să beneficieze de avantajele reciproce ale schimburilor comerciale".

Încheierea lucrărilor Congresului Național al P.C. din Marea Britanie

LONDRA 16. — Corespondentul Agerpres, Nicolae Plopeanu, transmite: Marți s-au încheiat, la Londra, într-o atmosferă de puternic entuziasm, lucrările celui de-al 32-lea Congres național al Partidului Comunist din Marea Britanie, eveniment important în viața comuniștilor, a clasei muncitoare, a tuturor oamenilor muncii britanici.

În ultima zi a lucrărilor, delegații au adoptat o serie de rezoluții, printre care Rezoluția politică intitulată: „Unitate, Partidul comunist și lupta pentru socialism", care constituie un veritabil program de luptă și acțiune a comuniștilor englezi în perioada următoare.

Congresul a ales noul Comitet Executiv, format din 42 de membri, care, în prima sa ședință din luna ianuarie, anul viitor, va desemna mai întîi Comitetul Politic, iar apoi pe secretarul general și pe președintele partidului.

ÎN SPRIJINUL CONVOCĂRII CONFERINȚEI PENTRU SECURITATEA EUROPEANĂ

ROMA 16 (Agerpres). — În cadrul unei conferințe de presă organizate de Comitetul italian pentru convocarea, la Florența, a Conferinței organizațiilor de tineret din țările europene sub lozinca „Tineretul pentru securitatea europeană", Giancarlo Borghini, secretar național al Federației tineretului comunist italian, a declarat că „tineretul democratic și progresist de pe continentul nostru tinde spre realizarea unei securități reale în Europa".

În acest scop, între 2 și 5 decembrie, reprezentanți ai organizațiilor de tineret din Europa se vor întruni la Florența pentru a amplifica lupta pentru pace, pentru lărgirea cercului partizanilor convocării Conferinței în problemele securității și colaborării în Europa.

VIENA

Tratativele S. A. L. T.

VIENA 16 (Agerpres).

Marți a avut loc prima ședință de lucru a noii runde a tratativelor pentru limitarea înarmărilor strategice (S.A.L.T.) dintre U.R.S.S. și S.U.A. Desfășurată la ambasada sovietică din Viena, aceasta a fost cea de-a 93-a ședință de la începerea tratativelor, cu doi ani în urmă, la Helsinki.

ORIENTUL APROPIAT

AMMAN 16 (Agerpres).

Autoritățile iordaniene au eliberat 405 membri ai organizațiilor palestiniene de rezistență și deținuți politici în baza unui ordin al regelui Hussein, anunță un comunicat al guvernului Iordaniei, reluat de agenția Associated Press. Potrivit surselor oficiale iordaniene, în următoarele zile vor fi puși în libertate alți membri ai comandourilor palestiniene, reținuți în cursul incidentelor care au avut loc între detașamentele palestiniene staționate în Iordania și trupele guvernului de la Amman. Punerea în libertate a palestinienilor arestați urmează comunicatului difuzat la Amman, în care se anunțase că între autoritățile iordaniene și organizațiile palestiniene de rezistență a intervenit un acord de principiu asupra necesității soluționării problemelor divergente.

★

La Amman s-a anunțat că 13 cetățeni arabi din Cisiordania, acuzați de a fi fost implicați în unele acțiuni cu caracter militar, au fost expulzați de autoritățile de ocupație israeliene și au sosit în capitala iordaniană. Agenția France Presse, care transmite această știre, menționează că în cursul lunii noiembrie autoritățile israeliene au expulzat, în total, 30 de cetățeni arabi din teritoriile ocupate.

★

BONN 16 (Agerpres).

Referindu-se la hotărîrea adoptată de miniștrii de externe ai țărilor membre ale Ligii Arabe de a amîna pentru luna martie a anului 1972 examinarea problemei restabilirii relațiilor diplomatice cu Republica Federală a Germaniei, purtătorul de cuvînt al guvernului de la Bonn, Conrad Ahlers, a declarat: „După convorbirea pe care a avut-o cu redactorul-șef al ziarului „Al Ahram", Hassanein Heykal, cancelarul Willy Brandt știe că procesul care va duce la restabilirea relațiilor diplomatice dintre țările arabe și R. F. a Germaniei este în desfășurare, dar că mai este încă nevoie de un anumit timp pînă la încheierea lui".

Constituirea „Frontului revoluționar antiimperialist din Bolivia"

LA PAZ 16 (Agerpres). — În capitala Boliviei a fost dat publicității un comunicat care anunță constituirea „Frontului revoluționar antiimperialist din Bolivia" (F.R.A.), la care participă comuniștii, socialiștii, reprezentanți ai sindicatelor și ai altor organizații de masă — anunță agenția Prensa Latina. Din F.R.A. fac parte, de asemenea, o serie de personalități politice, între care fostul președinte Juan Jose Torres și maiorul Ruben Sanchez, comandantul forțelor armate revoluționare.

Analizînd împrejurările în care a avut loc recenta lovitură militară de stat din Bolivia, comunicatul arată că instalarea guvernului prezidat de colonelul Hugo Banzer a fost posibilă printr-o acțiune coordonată a elementelor reacționare interne în complicitate cu reacțiunea externă.

Pentru a se menține la putere, subliniază comunicatul, actualul regim bolivian folosește ca metode de guvernare urmărirea și arestarea muncitorilor, funcționarilor, cadrelor didactice și altor elemente progresiste, internarea lor în lagăre de concentrare, suprimarea libertății presei, reprimarea mișcărilor progresiste, închiderea universităților, violarea drepturilor sindicale. Totodată guvernul Banzer a trecut la denaționalizarea industriei petroliere și transferarea bogățiilor țării către companiile străine.

Comunicatul F.R.A. subliniază necesitatea „unirii într-un front comun a tuturor forțelor revoluționare și progresiste din Bolivia, în vederea marii bătălii care să ofere o perspectivă reală instaurării puterii populare și naționale, să conducă la redobîndirea bogățiilor naturale, a suveranității politice și a drepturilor democratice".

Cuvîntarea Indirei Gandhi în Parlamentul indian

DELHI 16 (Agerpres).

În cuvîntarea rostită la sesiunea Parlamentului indian, primul ministru, Indira Gandhi, referindu-se la situația de la frontiera indo-pakistaneză a spus: „Sper să nu fie prea tîrziu și rațiunea să predomine, întrucît evenimentele grave nu pot fi ignorate". Indira Gandhi, menționează agenția Reuter, a reafirmat poziția guvernului său, potrivit căreia „trupele indiene nu vor fi retrase de la frontiera cu Pakistanul pînă cînd situația din Pakistanul răsăritean nu va fi soluționată în mod satisfăcător".

Din Delhi, agenția United Press International relatează că, la o întîlnire cu grupul parlamentar al partidului de guvernămînt, Congresul Național Indian, premierul Indira Gandhi a declarat că „India nu trebuie să ia o hotărîre pripită, ci trebuie să fie explorată orice posibilitate pentru găsirea unei soluții".

Crearea unei coaliții politice în Adunarea Națională pakistaneză

RAWALPINDI 16 (Agerpres).

Șapte partide politice de dreapta din Pakistan au hotărît să formeze o coaliție în Adunarea Națională, sub conducerea președintelui Partidului democratic pakistanez, Nurul Amin, informează agenția Associated Press. Hotărîrea a fost luată la o conferință a șefilor celor șapte partide, întruniți la Lahore.

Noua coaliție, care va reprezenta o serie de partide din Pakistanul răsăritean și din Pakistanul de vest, va dispune de cel mai mare număr de mandate în Adunarea Națională — aproximativ 120 — menționează agenția. Locul al doilea în ce privește numărul mandatelor parlamentare va reveni Partidului Poporului, condus de fostul ministru de externe, Zulfikar Bhutto, care va avea 92 de deputați. Numărul total al membrilor Adunării Naționale va fi de 313.

SCURTE ȘTIRI

HANOI

Delegația Frontului Unit Național și a Guvernului Regal de Uniune Națională al Cambodgiei, condusă de reprezentantul special din interior, Ieng Sary, care vizitează în prezent R. D. Vietnam, a fost primită de Le Duan, prim-secretar al Comitetului Central al Partidului celor ce Muncesc din Vietnam, anunță agenția V.N.A

GENEVA

Lucrările celei de-a 18-a sesiuni a Comitetului de gaze din cadrul Comisiei economice a O.N.U. pentru Europa, care se desfășoară la Geneva, discută o serie de probleme privind cooperarea europeană în domeniul gazelor. Lucrările sesiunii sînt conduse de reprezentantul țării noastre, ing. Vasile Drug, președintele comitetului.

ROMA

Președintele Austriei, Franz Jonas, care întreprinde o vizită oficială în Italia, a examinat, în cadrul primelor întrevederi cu președintele Italiei, Giuseppe Saragat, probleme referitoare la relațiile celor două state și la destinderea și securitatea pe continentul european. Președintele Austriei s-a întîlnit, de asemenea, cu premierul italian, Emilio Colombo.

BONN

Primul ministru al Danemarcei, Jens Otto Krag, aflat, începînd de luni, într-o vizită oficială de două zile la Bonn, a avut întrevederi cu cancelarul R.F.G., Willy Brandt. Potrivit unei declarații a purtătorului de cuvînt vest-german, Conrad Ahlers, cei doi șefi de guvern au abordat probleme legate de candidatura Danemarcei la Piața comună, suprataxa de 10 la sută impusă recent importurilor daneze și care afectează în mod special exporturile vest-germane, precum și unele probleme internaționale.

PEKIN

La Canton și-a închis porțile Tîrgul de toamnă pentru export. Timp de o lună, Tîrgul a fost vizitat de 20.000 de persoane din aproape 100 de țări, printre care și România. Numărul vizitatorilor a crescut de peste 10 ori, față de prima ediție, din primăvara lui 1957, la care au luat parte reprezentanți din 20 de țări. Rolul Tîrgului crește an de an, în contextul dezvoltării schimburilor comerciale ale Chinei cu diferite țări ale lumii, al promovării înțelegerii reciproce dintre poporul chinez și celelalte popoare. Au fost semnate numeroase contracte de export-import.

WASHINGTON

În sala colegiului Baldwin Wallace, din Cleveland (Ohio), a avut loc un concert de muzică românească interpretată de orchestra și soliștii conservatorului acestui colegiu. Programul a cuprins lucrări ale lui George Enescu și ale unor compozitori români contemporani. Concertul s-a bucurat de succes.

BELGRAD

Primul ministru al Iranului, Amir Abbas Hoveida, va face o vizită oficială de prietenie în Iugoslavia, între 22 și 27 noiembrie a.c.

BAGDAD

Președintele Irakului, Ahmed Hassan Al-Bakr, a rostit o cuvîntare radiotelevizată în care a prezentat „Carta irakiană", elaborată de partidul de guvernămînt Baas, document care definește obiectivele politice și economice ale țării. Șeful statului a precizat că această Cartă va pregăti calea pentru elaborarea unei constituții permanente (care va fi sancționată în cadrul unui referendum) și pentru emanciparea economiei de sub controlul capitalului străin.

CIUDAD DE GUATEMALA

În suburbiile capitalei guatemaleze au fost descoperite șapte persoane ucise, ale căror corpuri prezentau evidente urme de torturi. Pînă în prezent, poliția nu a izbutit să identifice victimele și pe autorii acestor crime. Agenția Prensa Latina menționează că la Ciudad de Guatemala situația se menține încordată, ca urmare a activității teroriste desfășurate de organizații de extremă-dreaptă.

Realități portugheze

In cazul în care Marea Britanie va adera la Piața comună, pentru Portugalia se ridică numeroase și complexe probleme economice. Și iată de ce. După Anglia, Portugalia cu cei peste 9 milioane de locuitori ai săi ocupă locul al doilea, ca mărime, în rîndul țărilor membre ale A.E.L.S. Ca forță economică însă, ea este cea mai slabă, ba chiar se numără printre statele din Europa occidentală care au înregistrat cele mai mari rămîneri în urmă. Atașarea Portugaliei la A.E.L.S. se explică prin relațiile sale tradiționale, foarte puternice, cu Marea Britanie. De secole, Anglia este cel mai important partener de schimburi al Portugaliei și așa a rămas și în ultimul timp. Or, în condițiile în care Anglia va intra în C.E.E., acest raport existent de secole va fi modificat prin însuși regimul tarifar care stă la baza relațiilor Pieței comune. Acest lucru va atrage după sine și dezavantaje pentru economia Portugaliei, și așa destul de înapoiată.

Doar palatele opulente din Lisabona mai stau astăzi mărturie a bogățiilor de odinioară ale Portugaliei și a poziției sale de metropolă a comerțului internațional. Țara în sine este astăzi una dintre cele mai sărace. Nivelul de trai al populației este mai scăzut decît în tot restul Europei, chiar mai scăzut decît în Spania vecină. Cu cei 100 de locuitori ai săi pe km. pătrat, Portugalia este deosebit de dens populată pentru o țară a cărei populație trăiește exclusiv din agricultură; țara înregistrează totodată cea mai ridicată natalitate din Europa occidentală. Agricultura, așa cum este ea practicată, nu mai poate hrăni însă acești oameni. În nord, țara este extrem de mult populată. Din cauza diviziunii bunurilor prin succesiune, gospodăriile țărănești au devenit atît de mici încît abia dacă mai pot hrăni familiile de la sate. Moșiile mari, răspîndite în sud, sînt lucrate extensiv, numeroase ogoare rămîn ani de-a rîndul nedesțelenite, iar veniturile sînt cu mult în urma celor din întreg restul Europei occidentale, ba chiar în urma celor din multe țări în curs de dezvoltare din Asia și Africa.

Cele mai mari probleme ale Portugaliei sînt supraopulația și șomajul. Cu o rată de emigrări de 450 de portughezi la fiecare 10.000 de locuitori, această țară deține un trist record în rîndul țărilor lumii capitaliste; de trei ani a întrecut pînă și Irlanda. În primii 60 de ani ai secolului actual, au emigrat peste 1.600.000 de portughezi, în special în Brazilia, și în ultimii ani proporția emigrărilor nu a scăzut aproape de loc. In fiecare an,

COMENTARIU EXTERN

50.000 de portughezi își părăsesc patria, în căutare de lucru.

Paradoxal, dar așa glăsuiesc și datele statistice, Portugalia folosește cea mai mare parte a bugetului său pentru cheltuieli militare, în condițiile în care imensa majoritate a populației se zbate, după cum am văzut, într-o cumplită criză economică și socială. Pentru a menține anacronicul său „imperiu colonial", Lisabona nu cruță țara de eforturi materiale și umane. Surse oficiale arată că forțele de ocupație din Angola, Mozambic și Guineea-Bissau totalizează mai mult de 160.000 de oameni și că guvernul Caetano a cheltuit 43 la sută din buget pentru „a pacifica provinciile sale africane", adică suma de 170 milioane lire sterline numai în 1969. Eforturile s-au dovedit zadarnice: succesele patrioților din coloniile africane devin pe timp ce trece mai evidente; mai mult, circa 15.000 de soldați dezertează în fiecare an din trupele colonialiste.

In acest context, se naște întrebarea: cum reușește Portugalia, țară săracă (venit anual de 200 lire sterline pe locuitor), să continue un război atît de costisitor? Problema își găsește răspuns în cercetarea atentă a relațiilor dintre Lisabona și N.A.T.O. și, mai ales, a celor dintre metropola portugheză și Statele Unite. Numai în perioada 1958—1968, guvernul american a acordat Portugaliei ajutor militar în valoare de 356 milioane dolari. Dar se pare că premierul Caetano este totuși nemulțumit. Dorește și mai mult sprijin. Așa se explică faptul că, cu cîtva timp în urmă, telegramele de presă anunțau că premierul portughez a cerut guvernului S.U.A. să semneze un nou acord cu Lisabona, în termenii căruia Pentagonul să folosească în continuare baza aeriană Lajes din Insulele Azore, în schimbul unor împrumuturi avansate Portugaliei. Într-un interviu acordat agenției U.P.I. Caetano își justifica cererea prin faptul că Statele Unite folosesc în prezent în exclusivitate această bază fără ca între cele două țări să mai existe un acord (precedentul acord militar cu S.U.A. a expirat în 1961, dar flota și forțele aeriene ale Pentagonului au continuat să staționeze în Insulele Azore în baza unui așa-zis „gentelman's agrement"). În continuare, Caetano preciza, insinuant, că, dacă guvernul american refuză înlesnirile cerute de Lisabona, „această importantă bază strategică aeriană, care controlează comunicările maritime în centrul Atlanticului, va fi pusă la dispoziția N.A.T.O.". Are și motive, deoarece în ce privește sprijinul militar și financiar dat de forțele N.A.T.O., pentru care regimul lui Caetano este un partener privilegiat, a depășit 100 milioane dolari în 1969. Iar acum, după manevra guvernului de la Lisabona în legătură cu baza din Azore, se pare, după cum afirmă revista „Newsweek", că Washingtonul va accepta să furnizeze Portugaliei armament în valoare de 200 milioane dolari.

Formula „acordului între gentlemeni" a fost abandonată de guvernul portughez în căutare de dolari pentru arme, în condițiile în care șomajul și emigrarea constituie probleme grave ale Portugaliei de astăzi.

Radu SIMIONESCU

CALEIDOSCOP

MOSCOVA 16 (Agerpres).

Un grup de cercetători ai Institutului de fizică din Moscova și ai Observatorului Astrofizic din Crimeea al Academiei de Științe a U.R.S.S. au realizat experiențe de locație a reflectorului unghiular instalat pe Lună de echipajul navei cosmice americane „Apollo-15", relatează agenția T.A.S.S. Cu acest prilej, au fost înregistrate semnale reflectate de calitate bună.

Prin această experiență, care constituie un pas înainte în explorarea sistemului „Pămînt-Lună" cu ajutorul laserului, a fost rezolvată sarcina importantă de dirijare precisă a instalației laser, precizează agenția sovietică.

★

PASADENA 16 (Agerpres). — Motorul sondei interplanetare americane „Mariner-9", devenită satelit artificial al planetei Marte, a fost pus în funcțiune timp de șase secunde pentru reducerea cu cîteva zeci de kilometri a orbitei. Operațiunea, comandată automat, s-a desfășurat normal.

În legătură cu descoperirea pe suprafața marțiană a unui punct cu o temperatură mai ridicată decît zonele învecinate, specialiștii N.A.S.A. nu sînt în măsură, pentru moment, să furnizeze explicații certe. Ar putea fi vorba de un vulcan, dar tot atît de bine — de un vîrf muntos care, situîndu-se deasupra stratului de praf ridicat în atmosferă de furtuna care bîntuie de aproximativ două luni primește mai multă căldură de la Soare. Unele precizări vor deveni posibile în momentul în care „Mariner-9" va evolua din nou deasupra zonei respective.

★

MADRID 16 (Agerpres). — Agenția Associated Press anunță că petrolierul spaniol „Elkano", cu un deplasament de 53 000 de tone, s-a scufundat în Oceanul Atlantic, în apropierea insulelor Capului Verde. 39 de persoane din echipaj au fost date dispărute.

Redacția și Administrația: strada Vasile Alecsandri nr. 8 — Iași. Telefon 14127.

Tiparul: Întreprinderea poligrafică Iași, str. Vasile Alecsandri nr. 6, Telefon 14620

ANUL XXVII,
Nr. 7828
JOI
18
NOIEMBRIE
1971
4 PAGINI
30 BANI

Proletari din toate țările, uniți-vă!

Flacăra Iașului

Organ al Comitetului județean Iași al P.C.R. și al Consiliului popular județean

În invitația secretarului general al Partidului Comunist Român, președintele Consiliului de Stat al Republicii Socialiste România, Nicolae Ceaușescu, președintele Republicii Socialiste Federative Iugoslavia, președintele Uniunii Comuniștilor din Iugoslavia, Iosip Broz Tito, va face o vizită de prietenie în Republica Socialistă România, începînd cu data de 23 noiembrie 1971.

Cincinalul 1971-1975 — etapă importantă a făuririi societății socialiste multilateral dezvoltate

Conf. dr. C. SECRIERU

Una din cele mai importante contribuții teoretice a Partidului Comunist Român în domeniul științelor sociale o constituie elaborarea și introducerea în practica edificării socialismului în România a categoriei de „societate socialistă multilateral dezvoltată". Conținutul acestei categorii ni se dezvăluie mai bine numai în perspectiva concepției marxiste asupra dezvoltării sociale, concepută ca o mișcare continuă spre societatea comunistă.

Marxism-leninismul concepe societatea socialistă drept rezultatul unui proces îndelungat care, dat fiind amploarea și profunzimea transformărilor din toate domeniile, cunoaște în desfășurarea sa diverse etape.

Partidul Comunist Român a definit cu claritate conținutul noii etape în care a pășit țara noastră, după ce socialismul a învins ca nou mod de organizare socială. „Noua etapă istorică — arăta tovarășul NICOLAE CEAUȘESCU — de dezvoltare a societății noastre care va cuprinde, probabil, cîteva cincinale, este etapa făuririi societății socialiste multilateral dezvoltate. Esența acestei etape rezidă în: construirea unei economii avansate, înzestrarea cu o industrie modernă și o agricultură intensivă de înalt randament; desfășurarea pe un front larg a activității științifice, a instrucției publice și a eforturilor pentru ridicarea nivelului cultural al maselor; creșterea continuă a bunăstării materiale și spirituale a oamenilor muncii de la orașe și sate; înfăptuirea repartiției bunurilor produse de societate în spiritul dreptății și echității socialiste; perfecționarea relațiilor de producție, a organizării societății; realizarea cadrului organizatoric care să permită participarea largă a maselor populare, a fiecărui cetățean la viața publică, la rezolvarea treburilor obștești; lărgirea libertăților publice, dezvoltarea democrației socialiste".

Se poate ușor constata din caracterizarea de mai sus că noua etapă de dezvoltare apare ca un proces atotcuprinzător, vizînd dezvoltarea socialismului în profunzimea tuturor sferelor vieții sociale. Această etapă de edificare a societății socialiste multilateral dezvoltate are un conținut economic și social, trăsături distinctive și sarcini istorice care o deosebesc de alte perioade ale procesului revoluționar de transformare a societății cum ar fi de pildă etapa trecerii de la capitalism la socialism, pe de o parte, sau societatea comunistă, pe de altă parte, trăsături care îi definesc o fizionomie aparte, proprie.

Este bine să precizăm că înaintarea cu succes a societății noastre pe calea socialismului și comunismului presupune, ca o condiție primordială, creșterea rolului partidului ca forță conducătoare în societatea noastră.

Conducînd amplul proces de făurire a societății socialiste multilateral dezvoltate partidul nostru a stabilit ca principală direcție a acestei dezvoltări, lărgirea și perfecționarea bazei tehnico-materiale, ceea ce impune în mod obiectiv un volum mare de investiții, o înaltă rată a acumulării.

Cincinalul în care am intrat reprezintă o etapă importantă în procesul istoric de făurire a societății socialiste multilateral dezvoltate. Ținînd seama de faptul că realizarea acestei societăți presupune sporirea considerabilă și perfecționarea neîntreruptă a forțelor de producție, întreaga construcție a planului a fost orientată spre creșterea economică dinamică, modernă și eficientă. Dinamismul creșterii economice a fost conceput în actuala etapă a dezvoltării, în condițiile punerii în mișcare mai accelerată a factorilor calitativi, intensivi ai dezvoltării, capabili să determine o producție de mare eficiență, atingerea unor indici înalți ai productivității muncii. Exprimînd sintetic această orientare, venitul național va spori substanțial, în medie anual cu 11—12 la sută, ritm superior mediei de 9 la sută realizat în întreaga perioadă 1951—1970.

Mijloacele materiale și financiare vor fi concentrate în acest cincinal spre asigurarea condițiilor necesare continuării în ritm susținut a procesului de industrializare socialistă a țării. Prin sporurile de producție prevăzute, în medie 11—12 la sută anual, industria rămîne cea mai dinamică ramură a economiei. În strînsă concordanță cu necesitățile economiei naționale s-a prevăzut ca industria mijloacelor de producție să se dezvolte cu un ritm mediu anual de 11,7—13 la sută, iar producția bunurilor de consum cu 9,5—11 la sută.

Eforturile ce se fac în cincinalul 1971—1975 pentru modernizarea economiei, în general, și a industriei, în special, sînt sublniate cu pregnanță de modificările structurale ce vor interveni în producția industrială ca urmare a accelerării procesului de dezvoltare a ramurilor și subramurilor purtătoare ale progresului tehnic și energe-

(continuare în pag. a 2-a)

În pagina a 2-a

Cum se înfăptuiesc măsurile preconizate pentru îmbunătățirea muncii politico-educative ?

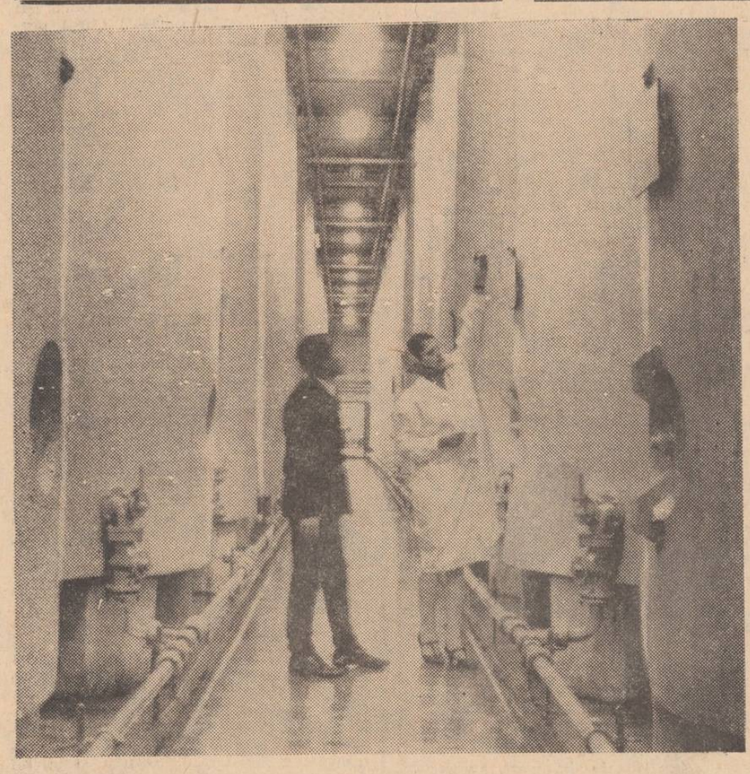

Combinatul de vinificație al I.A.S. Cotnari.
În imagine: se verifică stadiul de limpezire a vinului din cisterne.
Foto: G. PAUL

Volumul de investiții alocat pentru învățămînt, cultură, ocrotirea sănătății

Din „Legea pentru adoptarea planului cincinal de dezvoltare economico-socială a Republicii Socialiste România pe perioada 1971—1975".

Național și universal în literatura actuală

N. BARBU

Intreaga istorie a literaturii și artei reprezintă o expresie continuă a spiritualității umane. Timpul, cum s-a spus adesea, și cum s-a dovedit, selectează valorile și pune în lumină permanențele unor traiectorii ce implică deodată naționalul și universalul. Dialectica național-universal operează aici în concret, înlăturînd din circuit pastișa epigonică, imitație searbădă, veleitara tentativă de a ajunge undeva, plecînd de nicăieri. Marile valori afirmate în literatură și artă la scară mondială nu sînt decît acelea care exprimă un unghi specific de vedere. Brâncuși sau Enescu aduc amprenta spiritualității românești, devenind, tocmai de aceea, universali, datorită intimei pătrunderi în esențe.

Toți cei care s-au ocupat de specificul literaturii și culturii române, de la Eminescu la Iorga și Pârvan, de la G. Ibrăileanu la G. Călinescu, au sesizat corelarea celor doi termeni: național și universal.

Marile valori ale literaturii române s-au constituit în jurul unghiului de vedere original, specific poporului nostru. Cînd vorbim de poezia românească de valoare universală ne referim, în primul rînd, la filonul de profunzime care transpare din **Miorița** ca și din **Luceafărul** eminescian, din **Testamentul** lui Arghezi, din poemele lui Blaga sau din **Moartea Căprioarei** a lui Nicolae Labiș. Sadoveanu și Caragiale sînt la fel de specifici, reflectînd, se-nțelege, trăsături diferite, Creangă, Rebreanu sau Camil Petrescu aduc, fiecare, modalități originale ca viziune și expresivitate națională. Mesagere ale spiritualității proprii poporului nostru, creațiile acestor scriitori aduc în concertul universalității înțelepciunea milenară a păstorilor și a pălmașilor care s-au contopit cu viața naturii de aici și cu peisajul, care au perpetuat demnitatea și sacrificiul strămoșilor apărători din timpuri imemoriale ai unui patrimoniu comun. Universalitatea nu este un concept inventat, plăsmuit pe cale speculativă, pentru că nu este echivalent cu supranaționalul și nu echivalează cu însumarea unor trăsături de un specific divers. În același timp, universalitatea nu trebuie văzută nici ca un fel de idee platoniciană, la care naționalul participă, temporar și efemer, ci rămîne un punct de confluență, punctul sau momentul în care expresia specifică a gîndirii și sensibilității unui popor atinge permanențele umane. În acest sens, circuitul valorilor universale se îmbogățește prin contribuțiile ce aduc forme specifice de manifestare ale spiritualității popoarelor, iar acestea se circumscriu unor realități de ordin istoric. Altfel spus, ca exponent al spiritualității unui anumit popor în concertul universalității, literatura nu se poate abstrage, ci se supune istoricității, adică frămîntărilor specifice unui prezent al nostru.

De curînd, în Expunerea făcută la Plenara C.C. din 3—5 noiembrie, tovarășul Nicolae Ceaușescu sublinia tocmai această idee, îndemnîndu-i pe scriitori: „Redați în artă mărețele transformări socialiste ale țării, munca clocotitoare a milioanelor de oameni; veți găsi și contradicții și conflicte reale, nu închipuite, și fapte mărețe, emoționante, demne de numele de om". Cine urmărește să atingă treptele permanențelor izgonind sau neglijînd istoria efectiv trăită în prezentul văzut prin prisma concepției noastre despre lume și viață, se situează în afara oricărei permanențe. Numai ceea ce există efectiv, numai frămîntarea, gîndul, zbuciumul minții și al sufletului, numai suferința sau bucuria de a fi învins — acestea și atîtea altele, însă efectiv trăite — faptele acestea de amplă semnificație istorică oglindită în suflete se pot bucura de perenitate. Se pot bucura, desigur, în funcție de talentul scriitorului. Nimicul, însă, neavînd istorie, atemporalul, — rămîne în afara condiției de a dăinui.

Controversa rămîne, de altfel, în planul strict al teoreticului pentru că, în realitate, nimeni nu se poate desprinde de epoca sa, de mentalitatea dominantă a societății sale, după cum nimeni nu se poate sustrage manifestărilor unui specific, acela al poporului său. Specificul și — implicit — atributele universalității nu sînt deliberate, ele nu se pot planifica în sensul bunelor intenții, ci există sădite în germene în conștiința noastră. Viața, experiența istoriei și, în ultimă instanță, talentul sînt acelea care proiectează aceste latențe pe orbita valorilor naționale și universale totodată.

Desigur, valoarea universală presupune, dar nu se confundă, cu răspîndirea operelor literare peste hotare. Presupunînd însă o bună dirijare a acestei acțiuni și înlătu-

(continuare în pag. a 3-a)

Consfătuiri pe teme economice

În aula Bibliotecii centrale universitare din Iași a avut loc ieri o consfătuire privind activitatea de invenții, inovații și autoutilări, desfășurată în secțiile Întreprinderii de colectare a metalului București. Participanții, reprezentanți ai tuturor secțiilor I.C.M. din țară, precum și din conducerea întreprinderii, au relevat succesele de pînă acum, deficiențele ce s-au făcut simțite în această privință, făcînd, totodată, numeroase propuneri în vederea rezolvării unor probleme tehnice.

Consfătuirea a adoptat un plan de măsuri a cărui aplicare va facilita intensificarea muncii de colectare a metalelor.

★

Zilele trecute, a avut loc la Iași o consfătuire pe tema **„Posibilități de intensificare a muncii de creație în tehnică"**, organizată de Comisia județeană a inginerilor și tehnicienilor și Comisia economică a Consiliului județean sindical Iași.

Au participat inginerii șefi, șefii serviciilor de concepție și cercetare, responsabilii cabinetelor tehnice și ai comisiilor inginerilor și tehnicienilor, inventatori și inovatori din unitățile industriale, de construcții și transporturi.

Referatele prezentate s-au axat pe realizările din ultimul an în domeniile cercetării, inovațiilor și invențiilor. Dezbaterile au reliefat, totodată, dificultățile ce mai există în aceste domenii, precum și măsurile ce se impun pentru intensificarea muncii de creație în tehnică la Iași.

Măsuri privind vînzarea produselor alimentare și industriale

Sporirea continuă a producției de bunuri materiale a dus la creșterea fondului de mărfuri destinat aprovizionării populației, lărgirea și diversificarea sortimentelor, ridicarea calității acestora. Cu toate acestea, în unele cazuri, desfacerea produselor alimentare și industriale se face în afara circuitului legal, cu încălcarea regulilor de comerț, a principiilor eticii și echității socialiste.

În scopul prevenirii și combaterii acestor încălcări a normelor comerciale, Consiliul de Stat al Republicii Socialiste România a emis un decret prin care au fost stabilite unele măsuri referitoare la vînzarea către cumpărătorii individuali a produselor alimentare și industriale.

Potrivit noului act normativ, desfacerea către populație a produselor alimentare și industriale de către organizațiile de stat sau cooperatiste, producătoare ori comerciale, se face numai prin unitățile din rețeaua comercială cu amănuntul, magazine de prezentare și desfacere, case de comenzi, expoziții cu vînzare, chioșcuri și alte asemenea unități comerciale de desfacere, cu circuit deschis și numai în spațiile anume destinate acestui scop, potrivit dispozițiilor legale.

Se interzice vînzarea produselor alimentare și industriale către cumpărători individuali, direct de unitățile producătoare sau din depozitele acestora, din depozitele unităților comerciale de orice fel, sau în alte condiții contrare prevederilor de mai sus.

În decret se precizează că vînzarea produselor alimentare și industriale cu încălcarea acestor prevederi constituie infracțiune de abuz în serviciu contra intereselor obștești și se pedepsește cu închisoare de la 6 luni la 5 ani, dacă fapta nu întrunește elementele unei infracțiuni mai grave. De asemenea, cumpărarea de produse alimentare și industriale fără respectarea acestor prevederi constituie contravenție și se sancționează cu amendă de la 500 la 3.000 lei, iar produsele dobîndite pe această cale se confiscă. Aceste contravenții se constată și se sancționează de primari, de inspectorii comerciali, precum și de ofițeri și subofițeri de miliție.

(Agerpres).

CARNET IEȘEAN

Locul ce îți se cuvine

Cîțiva tineri din Deleni, absolvenți de liceu, sînt foarte supărați că n-au găsit „înțelegere" la Inspectoratul școlar județean. Vor să fie profesori, ei care au terminat cu chiu cu vai liceul și n-au reușit la examenul de admitere în facultate. Ce și-au zis: la țară poți să fii profesor și fără să ai facultate, la țară nu sînt pretenții ... Și dacă nu sînt pretenții, de ce dumnealor au rămas pe dinafară? Și au găsit o explicație: din cauza ... pensionarilor. „Inspectoratul școlar nu ne încadrează la nici o școală din comună pentru motivul că patru tovarăși pensionari ne-au luat locul". Noi vedem lucrurile altfel. Nu pensionarii sînt vinovați de neîncadrarea bacalaureaților ca profesori, ci dumnealor, bacalaureații care ignoră studiile serioase și cei care, după absolvirea facultății, au dat bir cu fugiții sînt vinovați de faptul că profesorii, după ce au ajuns la vîrsta pensionării, trebuie să-și continue un timp activitatea didactică în școală. Prin aceasta ei dau dovadă de o înaltă conștiință patriotică. Ca să fii profesor la țară trebuie să-ți mai murdărești pantofii de noroi din cînd în cînd, dar practica socialistă ne arată că șoselele asfaltate și lumina electrică pătrund tot mai adînc în viața satelor, că deosebirile esențiale dintre sat și oraș se estompează tot mai mult. În condițiile vieții de la țară, activează mii de profesori cu studii superioare, tineri și vîrstnici, care și-au dedicat viața pentru totdeauna instruirii și educării copiilor. Nu-i sperie drumurile încă desfundate. Cărțile, ziarele și revistele, radioul și televizorul au devenit pentru ei suportul unei temeinice pregătiri culturale, profesionale și politice, ian pasiunea pentru munca dedicată binelui social — suportul vieții lor. Bacalaureații din Deleni care ne-au scris nouă nu se numără însă printre cei care vor să fugă de la țară. Ei vor să rămînă acolo, în satul lor, dar să nu fie obligați să-și ostenească prea mult brațele muncind. De aceea nici nu-și pot imagina că tentativa lor de a deveni profesori reprezintă o gravă lipsă de respect față de școală în general și față de satul lor în special, față de consătenii lor care au copii de școală și care vor ca odraslele lor să fie cît mai bine pregătite. E adevărat că în unele școli de la sate sînt și cadre didactice care n-au absolvit decît liceul și nici nu se gîndesc să urmeze cursurile fără frecvență ale vreunei facultăți. Ei se numără însă printre cei mai slabi dascăli și numărul lor este în continuă scădere, pentru că toate școlile depun eforturi ca să se descotorosească de ei.

Nu toți absolvenții de liceu pot și trebuie să fie profesori. Sînt atîtea alte activități de care societatea noastră socialistă are nevoie. De ce tinerii bacalaureați din Deleni nu s-ar duce să lucreze la cooperativa agricolă sau să învețe meseria de tractorist, de mecanic agricol, de tehnician agronom? Toate meseriile sînt nobile. Lipsită de noblețe este tendința de a practica o profesie fără să ai pregătirea necesară.

V. GHEORGHIU

Dumitru Ilie, șef de echipă din sectorul mecanic, este unul din fruntașii Uzinei mecanice de material rulant din Pașcani.
Foto: D. ROTARU — corespondent

Copii în afara supravegherii părinților. De ce?

Un vechi proverb izvorît din experiența de veacuri a poporului spune: „Ai carte, ai parte!". Sînt însă cîteva familii în orașul Iași care ignoră aceste cuvinte pline de înțelepciune. Altfel nu se explică de ce membrii acestor familii lasă copiii fără nici o supraveghere sau, ceea ce este mai grav, îi atrag în „afacerile" lor și-i împiedică să meargă la școală. Familia Avădănii, din str. Nicovală nr. 33, are patru copii între 8 și 15 ani. Ambii soți, Zoița și Gheorghe, sînt încă tineri, dar nu muncesc nicăieri. Ocazional se ocupă cu negoțul borcanelor. Trei dintre copii (Lucia, Viorica și Virginia) sînt eleve la Școala generală nr. 19. Al patrulea copil, **Felicia**, acum în vîrstă de 14 ani, nu a **învățat o boabă de carte.**

— De ce nu ați dat fata la școală la timpul cuvenit?

— Lăsați că și fără carte se poate trăi!

Straniu, dar mai ales, primejdios punct de vedere. Părinții acestei fete poartă pe umeri o gravă răspundere de care pur și simplu nu-și dau seama. „Elevele Avădănii nu merg de loc bine cu școala — ne spune învățătorul Alecu Mastacan de la Școala generală nr. 19. Una din ele, Viorica, a rămas doi ani repetentă și, cu toate că are aproape 12 ani, este abia în clasa a III-a. Nu exagerez cînd spun că în această familie se resimte cu putere lipsa de supraveghere a copiilor, o totală indiferență față de situația lor școlară...". Soții Avădănii ar trebui să nu uite că, mai devreme sau mai tîrziu, acești copii le vor pune întrebarea: tată și mamă, ce-ați făcut din noi? Pînă atunci însă ar trebui trași la răspundere pe cale legală.

Vizităm și familia Vasile Hana și Veronica Grigoraș din str. Libertății nr. 42. Nepotrivirea numelor se datorește faptului că trăiesc în concubinaj. În această familie sînt șase copii, printre care Vasile, de 14 ani, și Constantin, de 16 ani. Ei au numai cîte două și, respectiv, patru clase elementare. Cu ce se ocupă acum? Cu colectarea sticlelor și fierului

Al. SEVERIN
Vasile ȚOLESCU
căpitan de miliție

(continuare în pag. a 3-a)

Cum se înfăptuiesc măsurile preconizate pentru îmbunătățirea muncii politico-educative?

In comuna Gorban, ca pretutindeni pe intreg cuprinsul patriei, documentele Plenarei C.C. al P.C.R. din 3—5 noiembrie a.c. au fost primite cu deosebit interes de către toți comuniștii, de către toți cetățenii și continuă să stea în centrul preocupărilor lor.

Să nu uităm însă că lucrările acestei plenare vin să încununeze amplele dezbateri care au avut loc din iulie incoace în toate organizațiile partidului pe marginea măsurilor adoptate de Comitetul Executiv al C.C. al P.C.R. — la propunerile secretarului general al partidului — privind îmbunătățirea muncii de educare marxist-leninistă a membrilor de partid, a tuturor oamenilor muncii. Cum se înfăptuiesc măsurile preconizate pe plan local în acest domeniu?

Ancheta noastră ne-a demonstrat că în ultima perioadă organizațiile de partid din comuna Gorban au acordat o mult mai mare atenție problemelor muncii politico-educative de masă.

„Unul din cele mai importante cîștiguri — apreciază tov. **Ioan Rusu**, secretarul comitetului comunal de partid, **este acela că am reușit să antrenăm în munca politică toți comuniștii, începînd cu cadrele de răspundere în primul rînd. Aceasta a contribuit în mare măsură la asigurarea popularizării operative și competente a politicii interne și externe, a principalelor documente de partid și de stat în rîndul maselor.** Organizată pe baze noi, activitatea agitatorilor are în prezent un conținut mult mai bogat, cu un ridicat grad de eficiență".

Afirmația de mai sus se bazează pe fapte concrete. Agitatori ca ing. Florentina Busuioc, șefa fermei legumicole, Const. Proca, ajutorul șefului de fermă de la Gura Bohotin, Vasile Gațu, șef de echipă la ferma de la Podu Hagiului, și alții folosesc orice prilej pentru a discuta cu cei din jur privitor la documentele de partid și de stat care apar, în strînsă legătură cu sarcinile actuale și de perspectivă din C.A.P.

„La începutul campaniei agricole din toamna aceasta, spune agitatorul **Ștefan Filoti**, șeful echipei nr. 2 de la ferma vegetală Gura Bohotin, treburile porniseră cam prost. Gh. Prisecaru, cu soția, ba chiar și Ștefan Barbălată și Ion Iftimie — la care ne așteptam mai puțin — nu veneau la treabă. Împreună cu ajutorul șefului de fermă, am mers la dînșii, le-am explicat conținutul Scrisorii tovarășului **NICOLAE CEAUȘESCU** adresată oamenilor muncii din agricultură, faptul că pentru a beneficia de avantajele acordului global trebuie să execute la timp toate lucrările. Chiar de a doua zi am putut trece la lucru cu toate forțele".

Cazul nu este singular. Ca dovadă, C.A.P. Gorban a terminat la timp însămînțările, avînd acum cel mai frumos grîu din împrejurimi, și a încheiat, de asemenea, recoltarea culturilor tîrzii. Dar încă de pe acum agitatorii caută să **antreneze atenția membrilor cooperatori spre principalele sarcini de perspectivă**. Din numeroasele exemple am ales unul. Popularizînd conținutul Legii planului cincinal 1971—1975, **tehnicianul Const. Popa, șeful fermei vegetale Podu-Hagiului**, a arătat **membrilor cooperatori** că **în această perioadă** producția agricolă trebuie să crească cu 36—49 la sută față de media anilor 1966—1970. **Explicînd faptul că acest lucru este posibil**, agitatorul a adus, printre altele, argumentul că deși la porumb planul din acest an al cooperativei a fost simțitor depășit, densitatea plantelor la hectar nu a fost respectată cum trebuie și s-au aplicat numai două praștile în loc de trei.

VIAȚA DE PARTIDĂ

În legătură cu afirmația inițială a secretarului comitetului comunal de partid cu privire la **antrenarea tuturor comuniștilor la munca politică**, am aflat și alte amănunte.

„Noi am ținut seama de sublinierea făcută de tovarășul **NICOLAE CEAUȘESCU** că **principala formă de educare a comuniștilor o constituie adunările generale — ține să precizeze** tov. **Grigore Micu**, secretarul biroului organizației **de bază nr. 8 din Gura Bohotin. De aceea nu ne-am limitat la ținerea lor cu regularitate, ci ne-am îndreptat atenția spre** conținutul materialelor prezentate, nivelul dezbaterilor, spre stabilirea de fiecare dată a unor măsuri cu sarcini concrete pentru cît mai mulți membri de partid. Aș remarca în acest sens **creșterea gradului de combativitate în adunările generale, folosirea în mai largă măsură a armei critici și autocriticii.** În ultima adunare, de exemplu, a fost criticat șeful de echipă Ion Mușat pentru întîrzierea cu care a executat unele lucrări. Iar dacă Gh. Rotaru s-a găsit să-i ia apărarea, ceilalți comuniști, printre care Const. Lazăr, Mircea Serdaru și Ion Rotaru, au luat atitudine hotărîtă, determinînd o poziție mai autocritică a celui criticat".

Deosebit de important este și faptul că acum se acordă o mai mare atenție dezbaterii unor probleme educative în organizațiile de bază. Pe această linie se înscriu și expunerile ținute în adunările generale, printre care „Comunistul și conduita în familie și societate", „Disciplina ca factor activ în realizarea sarcinilor de producție" care, ilustrate cu exemple locale concrete, au suscitat vii discuții și profunde meditații.

Pe linia îmbunătățirii muncii politice se înscriu și măsurile privind reorganizarea agitației vizuale. De curînd, la C.A.P. au fost confecționate patru panouri pentru popularizarea cifrelor de plan pînă în 1975 privind creșterea producției vegetale, zootehnice, pomi-viticole, precum și a valorii normei de muncă. La noua gazetă de perete a comitetului comunal de partid articolele se schimbă cu regularitate, pe baza unui plan tematic dinainte întocmit, o mare atenție acordîndu-se caracterului concret, combativ al acestora.

Măsurile organizatorice privind reorganizarea consiliilor de conducere ale căminelor culturale și planificarea judicioasă a activității acestora au avut ca urmare, de asemenea, sporirea numărului și eficienței acțiunilor cultural-educative de masă. Expuneri ca: „P.C.R. — detașament activ al mișcării comuniste și muncitorești internaționale", „Opinia publică și etica socială", „Păstrarea și consolidarea avutului obștesc", serile pentru tineret, în care s-au purtat discuții privind prietenia și tovărășia, comportarea în societate, simpozioanele și alte acțiuni au atras un mare număr de țărani cooperatori la căminul cultural. Noile programe ale brigăzilor artistice de agitație de la Gura Bohotin și Podu-Hagiului au căpătat și ele un caracter mai combativ.

În mod similar au fost înfăptuite sau sînt în curs de realizare și alte măsuri stabilite de comitetul comunal și organizațiile de partid privind îmbunătățirea muncii ideologice și politico-educative. De unde și garanția că noile sarcini izvorîte din recenta Plenară a C.C. al P.C.R., cu care au fost completate planurile de măsuri, vor fi și ele traduse în viață. Paralel cu prelucrarea în toate organizațiile de bază a documentelor plenarei, care are loc în momentul de față în cadrul a cîte două adunări generale, au fost prevăzute o serie de noi acțiuni privind informarea politică a oamenilor muncii, întărirea educației patriotice în rîndul tineretului, înființarea unei gazete satirice, un șir de expuneri privind promovarea principiilor eticii și echității socialiste în relațiile din societatea noastră, organizarea unor schimburi de experiență între propagandiști și între agitatori etc.

Sînt tot atîtea premise pentru ridicarea activității de viitor în acest domeniu pe o treaptă și mai înaltă.

Aurel INDIANU

Albumul cu raritățI

Se caută... ordinea

În depozitul de materiale „Motronea" al Trustului de construcții Iași, nu peste tot domnește ordinea. Imaginea oferă un aspect elocvent în acest sens. Însemnate cantități de bitum (peste 300 tone) stau aruncate la voia întîmplării, supuse intemperiilor, degradării și chiar sustragerii.

Nu știm pe cine așteaptă responsabilul depozitului să facă ordinea necesară și aici.

Nu cumva s-au încurcat... borcanele?

Cu cîtva timp în urmă, cu greu se putea procura un borcan de 3—8 litri. Și cu toate acestea, în depozitul I.C.R.M. Iași erau, după cum sînt și în prezent, circa 18.000 borcane.

Nu cumva la I.C.R.M. s-au cam încurcat... borcanele?

Etapă importantă

(urmare din pag. 1)

tica, siderurgia, construcția de mașini și chimia. O atenție sporită se va acorda diversificării și îmbunătățirii calitative a producției. În acest sens planul prevede creșterea ponderii produselor noi sau modernizate, care va trebui să ajungă în 1975, pe ansamblul industriei, la 47 la sută, în unele ramuri această pondere urmînd a fi și mai mare: 63 la sută în construcția de mașini și 52 la sută în industria metalurgică, iar în industria ușoară pînă în 1975 se va reînnoi practic în întregime sortimentul de produse.

Mari transformări calitative, ca rezultat al influenței progresului tehnico-științific, se prevăd pentru toate ramurile economiei. În cadrul acestei evoluții s-au elaborat o serie de programe speciale pentru dezvoltarea cu prioritate a ramurilor de vîrf.

În ceea ce privește **agricultura** se știe că înaintarea pe calea socialismului și comunismului presupune ștergerea deosebirilor esențiale dintre sat și oraș, ceea ce implică, în primul rînd, transformarea treptată a muncii din agricultură într-o varietate a muncii industriale. Acest proces se află în plină desfășurare în satele noastre, iar prevederile actualului cincinal, prevăzînd lărgirea și modernizarea bazei tehnico-materiale a agriculturii, îl va accelera tot mai mult. Producția agricolă globală urmează să crească cu 36—49 la sută față de media anilor 1966—1970. Producția de cereale va atinge în medie 16,3—17,5 milioane tone. Prin sporirea efectivelor de animale și a productivității acestora se prevede ca în acest cincinal să se realizeze, în medie anual, 1,7—1,9 milioane tone carne în viu, 50—56 milioane hl. lapte, 3,7—4,1 miliarde ouă, producții care depășesc cu 30—50 la sută pe cele din perioada 1966—1970.

În lumea contemporană, caracterizată printr-o creștere continuă a relațiilor economice internaționale, dezvoltarea oricărei țări, dar mai cu seamă a celor mici și mijlocii, este tot mai mult condiționată de încadrarea în schimbul mondial de valori materiale și spirituale. La elaborarea planului s-a avut în vedere participarea activă a României în Consiliul de Ajutor Economic Reciproc. În același timp s-au luat în considerare posibilitățile intensificării schimburilor cu toate țările lumii.

O coordonată fundamentală a dezvoltării economiei noastre naționale în cincinalul în care am intrat este sporirea eficienței economice în toate sectoarele de activitate. Sporurile de producție prevăzute în plan sînt dimensionate, avîndu-se în vedere o mobilizare intensă a rezervelor interne de folosire a capacităților de producție; de creștere a productivității muncii; balanțele materiale sînt echilibrate în condițiile valorificării superioare a materiilor prime; volumul de investiții a fost stabilit ținînd seama de o îmbunătățire simțitoare a indicatorilor de eficiență. Astfel, productivitatea muncii sociale va fi în 1975 de peste 1,7 ori mai mare decît în 1970. Pentru prima oară într-un plan cincinal se prevede, ca urmare a reducerii substanțiale a cheltuielilor materiale, o creștere mai rapidă a venitului național în raport cu produsul social; aproape un sfert din creșterea venitului național se va realiza pe seama reducerii ponderii cheltuielilor materiale în produsul social. Acestea toate demonstrează faptul că o trăsătură caracteristică a actualului cincinal este tocmai accentuarea laturilor calitative ale dezvoltării.

Făurirea societății socialiste multilateral dezvoltate presupune o considerabilă **ridicare a nivelului de trai**, satisfacerea tot mai deplină a nevoilor materiale și spirituale ale tuturor oamenilor muncii. În actualul cincinal obiectivele dezvoltării și modernizării producției sînt conjugate într-o concepție unitară cu ridicarea sistematică a nivelului de trai.

Accentuarea creșterii nivelului de trai, dimensiunile pe care le ia acest proces în următorii ani sînt elocvent demonstrate în ritmul de creștere a fondului de consum care va fi, în perioada 1971—1975, de 7,6 la sută, superior ritmurilor realizate în ultimele două cincinale — 5,8 la sută și respectiv 6,2 la sută.

Prin prevederile sale planul asigură echilibrul necesar între veniturile bănești ale populației și volumul de mărfuri și servicii, o structură sortimentală mai variată, mai apropiată cererii de consum. Volumul vînzărilor de mărfuri prin comerțul socialist va crește cu 40—47 la sută, acordîndu-se, totodată, o atenție deosebită îmbunătățirii nivelului de servire a populației, promovării unor forme și metode superioare de vînzare în toate unitățile.

Etapa actualului cincinal va însemna nu numai o dezvoltare rapidă a economiei, ci și un stadiu nou de perfecționare a relațiilor de producție. În acest sens se va consolida continuu proprietatea de stat și cooperatistă, va continua procesul de îmbunătățire a sistemului de planificare, organizare și conducere a vieții economice; vor cunoaște o perfecționare continuă relațiile de cooperare între unitățile productive, precum și relațiile între producție și știință, între producție și învățămînt; se vor perfecționa relațiile de repartiție.

Perfecționarea relațiilor sociale în etapa făuririi societății socialiste multilateral dezvoltate vizează **așezarea relațiilor dintre oameni pe baza principiilor eticii și echității socialiste și comuniste.** Privind în acest sens evoluția societății, încetățenirea principiilor și normelor moralei socialiste în întreaga viață socială apare nu numai ca un simplu deziderat etic, ci ca o cerință obiectivă în făurirea noii societăți. Așa se și explică atenția mare pe care o acordă partidul nostru activității politico-educative. În această acțiune tovarășul **NICOLAE CEAUȘESCU** sublinia la plenara din 3—5 noiembrie 1971 **„...că desfășurarea unei permanente activități politico-ideologice și de educație socialistă reprezintă o necesitate obiectivă în întreaga perioadă de construire a socialismului și comunismului, o componentă esențială a procesului de făurire a noii societăți".** Menirea istorică a socialismului este nu numai de a elibera omul de asuprire și exploatare, de a asigura bunăstarea lui materială, ci de a făuri o civilizație spirituală superioară, care nu se poate realiza decît prin formarea unui om nou cu o înaltă conștiință și pregătire culturală și profesională, cu un profil moral politic înaintat.

Și dacă ne propunem astăzi să găsim soluții la problemele educative, aceasta se datorește faptului că am intrat într-o nouă etapă a dezvoltării socialiste a României, în etapa cînd problemele relațiilor sociale, ale relațiilor dintre oameni, cînd afirmarea principiilor noi în practică condiționează întreaga dezvoltare socialistă a țării noastre, viitorul comunist al patriei.

Ședința Comisiei permanente pentru problemele de sănătate, muncă și prevederi sociale

Zilele trecute, a avut loc ședința Comisiei permanente pentru problemele de sănătate, muncă și prevederi sociale a Consiliului popular al județului Iași.

Comisia permanentă a luat în discuție și a avizat favorabil proiectul de hotărîre cu privire la prevenirea și combaterea poluării mediului pe teritoriul municipiului și județului Iași, care urmează a fi dezbătut și adoptat în cadrul viitoarei sesiuni a Consiliului popular județean.

SPORT

FOTBAL, DIV. A

Tristețe în Copou

Politehnica - S. C. Bacău 1-1 (0-0)

O după-amiază calmă, sub un cer ca un clopot de bronz și o sete cumplită de spectacol după săptămînile în care doar meciul cu brazilienii de la Bonsucceso a adus la Iași oleacă de mireasmă de fotbal. Judecînd după eșantioanele pe care memoria noastră le-a păstrat de la acel meci, am mers la stadion, cei mai mulți dintre noi cu credința, rostită sau nerostită, într-o victorie a favoriților, credință pe care nu a clintit-o nici măcar prezența insolită a fundașului Viorel Stoicescu în cvartetul ofensiv al Politehnicii. Încetul cu încetul, după o gafă a lui Ghiță, nespeculată de Moldoveanu, și după cîteva șuturi rugbistice, încetul cu încetul speranțele noastre au început să fie serios avariate. Ieșenii nu se regăsesc de fel, nu au nici măcar acel sfert de oră de furie și năduf, care este prin tradiție al tuturor gazdelor, indiferent de divizie. Se joacă din amintiri, arareori plăcute, fiecare ieșean îngînă melodia pe care o știe amestecînd și cîte una, două ... note false. Alecu, foarte bun pînă atunci, se accidentează și Stoicescu redevine fundaș central, iar în ofensivă intră „motoreta" Incze IV. Rotirimentul nu se produce. Ieșenii pierd și bruma de încredere cu care au început jocul și adversarul simte. Dembrovschi driblează, parcă schiind, creînd numeroase ocazii de gol. Cele mai clare sînt ratate de Pană și Rugiubei. În min. 29 Moldoveanu are, în sfîrșit, o sclipire, țîșnește, driblează, dar totul se oprește aici. Lipsa lui Cuperman, adică a coordonatorului de joc, se resimte, mai ales că Simionaș e într-o zi proastă. Lupulescu, Moldoveanu, Marica și Incze mai izbutesc din cînd în cînd cîte ceva, dar jocul de ansamblu nu se articulează de fel și nu se creează probleme unei apărări foarte agresive și care știe să acopere rațional spațiile.

După pauză, în min. 47, inevitabilul se produce. Lovitură de colț, executată bine de Mioc. Rugiubei, un vîrf mobil, cu reacție de blitz, speculează o ezitare a fundașilor ieșeni și împinge balonul în poarta Politehnicii. Mă așteptam la o cădere și mai accentuată a studenților. „Poli" are însă o izbucnire. Rezultatul: în același minut vine egalarea. Stoicescu reia spectaculos, cu capul, o minge centrată din colțul terenului. Golul catalizează energiile ieșenilor, care joacă ceva mai acătărea decît în prima repriză. Incze se răsucește de cîteva ori printre fundașii adverși, activînd atacul. Oaspeții ripostează printr-un joc simplu, în viteză, speculînd mai ales zona vulnerabilă a apărării ieșene, aceea a fundașului Sofian. În min. 61 Rugiubei îl fentează, printr-o rapidă schimbare a punctului de sprijin pe Stoicescu, dar norocul cochetează cu Costaș. Exact peste un minut, o sclipire a atacului ieșean amintind spectatorilor de adevărata „Poli". Incze trimite o minge cu călcîiul pe o traiectorie surpriză, îl găsește liber pe Lupulescu, centrare impecabilă și Moldoveanu reia spectaculos din plonjon, dar pe lîngă poartă. A fost un moment al adevărului. Apoi totul a revenit la normal. Depășirea apărării băcăoane a devenit un lucru aproape imposibil. Aceasta cu atît mai mult cu cît băcăoanii abdică, pe măsura trecerii timpului, de la principiile fair-play-ului. Cîteva pilpîiri, cîteva speranțe, dar Marica parcă a uitat să centreze, Moldoveanu să dribleze, Lupulescu să șuteze. În ultimul minut de joc arbitrul Mircea Bică oferă o șansă ieșenilor, însă Lupulescu (aflat în ofsaid, nesancționat) nu izbutește să trimită balonul în poarta lui Ghiță. Poate dacă Lupulescu ar fi înscris, s-ar mai fi diluat puțin gustul de cucută care ne-a umplut ieri sufletul. Poate. În mod cert însă aceasta n-ar fi putut estompa faptul că întreaga mașinărie a lui Poli scîrțîie, că jocul echipei nu se brodează pe o idee tactică cît de cît de văzut sau de pipăit.

Iată și formațiile care ne-au oferit fotbal cu pipeta, ca să folosim o expresie deja consacrată: Costaș — Romilă, Ianul, Alecu (Incze IV), Sofian — Simionaș, Mărdărescu II — Marica, Lupulescu, Stoicescu, Moldoveanu (POLITEHNICA); Ghiță — Mioc, Catargiu, Velicu, Chiș — Vătafu, Sinăuceanu — Pruteanu, Dembrovschi (Sorin Avram), Rugiubei, Pană (SPORT-CLUB BACĂU).

Grigore ILISEI

Celelalte rezultate din țară

Miercuri s-au disputat jocurile celei de-a 10-a etape a campionatului cat. A de fotbal. În Capitală, pe stadionul Republicii, Steaua nu a putut învinge pe Steagul roșu Brașov cu care a terminat la egalitate: 0—0. O frumoasă performanță a obținut echipa F. C. Argeșul Pitești care a cîștigat cu 2—1 (0—0) meciul susținut în deplasare în compania echipei Universitatea Craiova. Au marcat Dobrin (min. 47), Jercan (72) și respectiv Oblemenco din penalty. Celelalte rezultate înregistrate:

U.T. Arad — Farul Constanța 1—0 (0—0). Unicul punct a fost marcat în minutul 79 de Kun.

C.F.R. Cluj — A.S.A. Tg. Mureș 1—1 (0—0). Oaspeții au deschis scorul în minutul 71 prin Vorodi, iar gazdele au egalat în minutul 76 datorită lui Sorin Bretan.

Crișul Oradea — Rapid București 1—0 (0—0). Unicul punct a fost marcat de Moț în minutul 60.

Petrolul Ploiești — Universitatea Cluj 1—0 (1—0). A înscris Dincuță în minutul 4.

Jiul Petroșeni — Dinamo București 2—1 (0—0). Dinamoviștii au deschis scorul în min. 64 prin Doru Popescu, apoi gazdele au marcat două puncte prin Georgescu (min. 64) și Cotormani (min. 71).

În clasament conduce U.T. Arad cu 16 puncte, urmată de Sport-Club Bacău — 13 puncte, Steaua — 13 puncte, Universitatea Cluj 12 puncte, A.S.A. Tg. Mureș 12 puncte, Dinamo București — 11 puncte, Farul — 10 puncte etc. Politehnica Iași se află pe locul 15. Viitoarea etapă va avea loc la 28 noiembrie.

Baschet feminin, div. A

Universitatea Iași a pierdut în prelungiri meciul cu Constructorul

Etapa a 5-a a campionatului diviziei A de baschet feminin a programat, ieri după-amiază, în sala Constructorul din Capitală, două partide interesante. În primul joc, echipa Constructorul București a învins la limită cu 53—51 (după prelungiri) formația Universitatea Iași. Într-unul din derbiurile campionatului, formația I.E.F.S. București a dispus cu 69—57 (27—23) de Politehnica București.

În celelalte meciuri disputate în țară s-au înregistrat următoarele rezultate: Voința Brașov — Rapid București 46—56; Universitatea Timișoara — Sănătatea Satu Mare 56—55; Crișul Oradea — A.S.A. Cluj 58—57.

(Agerpres).

PE SCURT

În prima etapă a turului II al diviziei masculine de baschet (div. B) a avut loc derbiul ieșean: Politehnica — C.S.M. Meciul s-a încheiat cu o surpriză: a învins C.S.M. cu 66—65 (34—36). Chioreanu (21), Dorobăț (14), Mihailiuc (11) pentru C.S.M. și Moisescu (19), Vasile (13) pentru Politehnica sînt principalii realizatori.

*

În zilele de 19—21 noiembrie a.c. va avea loc „Cupa Iașului" la tir, la care participă trăgătorii fruntași din București, Brașov, Focșani și Iași.

Competiția va avea loc la poligonul Medicina — la armă standard, iar la aer comprimat — la poligonul Nicolina.

C. ADUMITRESEI — coresp.

*

Biroul de turism pentru tineret organizează o excursie la București pentru vizionarea întîlnirii internaționale de fotbal dintre echipele României și Țării Galilor. Costul excursiei, pentru o persoană, este de 140 lei, în care se include transportul cu trenul, cazarea și biletul de meci.

Plecarea din Iași se va face marți, 23 noiembrie, ora 15, iar întoarcerea va avea loc miercuri, 24 noiembrie, ora 23.

Înscrierile se fac la sediul Comitetului județean al U.T.C., între orele 8 și 17, pînă sîmbătă, 20 noiembrie.

ÎN 24 DE ORE

Radio Iași

Programul de seară (18 noiembrie): 17.00 Buletin de știri; 17.05 Cîntecul care mi-e drag; 17.30 România: Orizont '75; 17.45 Patrie, pămînt străbun (program de cîntece — Muzică ușoară); 18.00 Armonii corale: Înaintași ai muzicii corale românești — Alexandru Flechtenmacher și Eduard Caudella; 18.30 Cotidian sonor; 19.30 Pe portativul undelor, melodia preferată; 20.00 Seară de poezie românească; 20.15 Estrada melodiilor; 20.30 Teatru la microfon: „Camera de alături", de Paul Everac; 21.45 De pe deal și de pe vale; 22.00 Revista melodiilor (reluare).

Programul de dimineață (19 noiembrie): 6.00 Buletin de știri; 6.05 Jocuri populare românești; 6.10 Actualitatea în agricultură; 6.20 Jocuri populare românești (continuare); 6.30 Ritmuri matinale; 6.45 Cîntece populare românești; 7.00 Radiomatineu.

Televiziune

17.30 Deschiderea emisiunii. Emisiune în limba maghiară; 18.30 La volan — emisiune pentru conducătorii auto; 18.50 Timp și anotimp în agricultură; 19.10 Pentru sănătatea dv.; Ce trebuie să știm despre reumatismul cardiovascular; 19.20 1001 de seri — emisiune pentru cei mici; 19.30 Telejurnalul de seară; 20.00 Cincinalul în acțiune. Județul Vaslui pe magistralele industrializării; 20.10 Concertul orchestrei simfonice a Radioteleviziunii. Transmisiune din Studioul de concerte. Festival Jozef Haydn; 21.00 Comici vestiți ai ecranului: Charlie Chaplin; 21.30 Cadran internațional; 22.10 Pagini de umor: „Cutia Pandorei" de Valentin Silvestru; 22.45 Telejurnalul de noapte.

Cinematografe

VICTORIA, orele 9; 14; 17.15; 20.30: „Vis de dragoste"; REPUBLICA, orele 8.45; 11; 14.15; 16.30; 18.45; 21: „După vulpe"; COPOU, orele 9; 11; 15; 17; 19; 21: „Brigada diverse în alertă"; ARTA, orele 9; 11.15; 14.15; 16.30; 18.45; 21: „Simon Bolivar", cinemascop-color; TĂTĂRAȘI, ora 10, program pentru copii și tineret. Orele 16; 19: „Cortul roșu", două serii; NICOLINA, orele 16; 19: „Tudor", ambele serii.

Teatrul Național

La ora 19.30, va avea loc un spectacol cu piesa „Ce înseamnă să fii Onest". Sînt valabile biletele cu seria 121.

Casa de cultură a sindicatelor

Biblioteca municipală „Gh. Asachi" și biblioteca Casei de cultură a sindicatelor organizează pentru azi, la ora 18.30, la clubul tineretii, o întîlnire între cititori și prozatorul D. Ignea, autorul romanului „Condamnat la moarte".

Oficiul județean de turism

organizează petrecerea revelionului 1971—1972, asigurîndu-se transportul cu autocarul, la următoarele cabane turistice: 7 Noiembrie, Rarău, Durău, Bicaz-baraj. Prețul informativ, 300 de lei pentru o persoană. Se organizează, de asemenea, plecări cu trenul, la Slănic Moldova și Vatra Dornei, la prețul de 275 lei pentru o persoană. Durata este de 3 zile. Plecarea va avea loc la 31 decembrie a.c., iar întoarcerea la 2 ianuarie 1972. Înscrierile se fac la sediul oficiului, în limita locurilor existente.

Pronoexpres

La tragerea Pronoexpres nr. 46 din 17 noiembrie 1971, au fost extrase următoarele numere:

EXTRAGEREA I:
19 12 17 26 45 32
Fond de cîștiguri: lei 1.228.365

EXTRAGEREA a II-a:
10 35 34 40 15
Fond de cîștiguri: lei 561.862

Timpul probabil

Vreme schimbătoare, în răcire ușoară, cu cerul variabil, mai mult noros. Se vor semnala ploi locale, iar la munte lapoviță și ninsoare. Vînt potrivit cu intensificări pînă la tare din nord, nord-est. Temperatura aerului în scădere ușoară; minimele vor fi cuprinse între minus 2 grade și plus 3 grade, iar maximele între 6 și 10 grade.

Imagine de la ședința de organizare a Sfatului Casei pionierilor din Iași, ce a avut loc zilele trecute.

Fotografie realizată în cadrul cercului foto al Casei pionierilor.

Mîini pricepute care îmbină frumosul cu utilul

In Iași, pe str. Ștefan cel Mare, vizavi de „Arta populară", o vitrină cu multe exponate reține de cîtva timp, permanent, atenția trecătorilor. Unitatea intitulată sugestiv „Săteanca" aparține de una din asociațiile intercooperatiste și prezintă produse rezultate din activitățile anexe ce se desfășoară în cadrul cooperativelor agricole din județul nostru. Mulți, foarte mulți cetățeni care au trecut pragul acestei unități, înființată din inițiativa Uniunii județene a cooperativelor agricole, au avut și au numai cuvinte de laudă la adresa nenumăratelor piese lucrate cu mult gust în care-și dau deopotrivă mîna utilul cu frumosul.

De la Ruginoasa, localitatea cu frumoase tradiții folclorice, au poposit în vitrina și în rafturile magazinului mileuri în variate modele, eșarfe de diverse culori, carpete cu diferite motive populare întîlnite numai în odăile făuritorilor de recolte bogate de pe aceste meleaguri. Discutînd nu de mult despre preocupările consiliului de conducere și ale comitetului de partid pentru dezvoltarea activităților anexe, inginerul Viorel Burleao, președintele cooperativei agricole, ne-a spus :

— Invitat adesea, în casele oamenilor, am putut vedea diverse cusături și împletituri cu motive populare specifice locului, care mai de care mai frumoase, mai interesante. Așa stînd lucrurile, în primăvară ne-am gîndit să înființăm în cadrul cooperativei agricole un cerc de artă populară. De la vorbe am trecut la fapte și astăzi cercul își trăiește din plin viața.

De altfel, la sediul cooperativei agricole din Ruginoasa poate fi văzută o mică expoziție cu tot felul de cusături și împletituri, dominate de frumosul costum național, copie a celor pe care le îmbracă înfocații dansatori din Dumbrăvița.

De la cooperativa agricolă din Prisăcani au fost aduse eșarfe de toate culorile, dar cu o altă împletitură. Aprecieri unanime au întrunit carpetele, prejurile, cuverturile, costumele (fustă și taior) confecționate tot de fetele și nevestele din Prisăcani. Tovarășul Nicolae Balcan, președintele cooperativei agricole, pe care l-am întîlnit nu de mult la sediul consiliului popular comunal, ne-a spus că la această activitate au fost antrenate, deocamdată, 25 de cooperatoare.

Am prevăzut ca pînă la sfîrșitul anului să confecționăm împletituri și cusături în valoare de 200.000 de lei, preciza președintele. Pînă acum am valorificat piese în valoare de 80.000 de lei. Intenționăm să dezvoltăm și să diversificăm producția. Ne-am gîndit să confecționăm și fețe de masă, mileuri din șnur de macramé.

Nu poți părăsi magazinul „Săteanca" fără a-ți opri privirile asupra cusăturilor de la cooperativa agricolă din Țigănași care se bucură de aprecieri la fel de frumoase.

— Sînt făcute de fetele noastre din satul Stejari — ne-a spus inginerul Petre Dascălu, președintele cooperativei agricole. La început am prezentat spre desfacere o serie de astfel de cusături magazinului intercooperatist din str. Gheorghi Dimitrov. Într-o singură zi a fost vîndut totul, cooperativa agricolă încasînd astfel circa 8.000 de lei. Încurajat de acest succes, cercul de cusături din această localitate și-a diversificat producția realizînd astăzi și perinițe, carpete și în curînd și covoare.

Însemnări după o vizită la magazinul „Săteanca"

Reține de asemenea atenția bundițele confecționate la cooperativa agricolă din Lunca, pielicelele de karakul și altele. Din inițiativa Uniunii județene a cooperativelor agricole toate pielicelele de miel și pieile de oaie din unitățile cooperatiste au fost achiziționate de Întreprinderea asociației intercooperatiste pentru prezentarea și valorificarea produselor agroalimentare și din activitățile industriale, iar apoi prelucrate la atelierul cooperativei agricole din comuna Vînători (Atelierul acestei unități, încadrat cu un specialist în meserie, prestează servicii și către populație). La comandă, atelierul din Iași al asociației va confecționa doritorilor mantouri, bundițe, gulere, căciuli, huse pentru automobile.

— Unitatea „Săteanca", ne-a spus tovarășul Ilie Vasile, secretarul comisiei de activități industriale și prestări de servicii de la Uniunea județeană a cooperativelor agricole, a funcționat o scurtă perioadă ca expoziție. Scopul : să prospectăm gusturile consumatorilor pentru ca în funcție de acestea să putem dirija producția atelierelor cooperatiste. Apoi, magazinul a trecut la desfacerea produselor.

Tovarășul Ilie Vasile ne-a vorbit și despre excursia făcută la Pavilionul de mostre de bunuri de consum de la București de unii lucrători din cadrul atelierelor amintite și de unii președinți de cooperative agricole. O excursie documentară de lucru pentru a se cunoaște gama variatelor bunuri de larg consum expuse aici, pentru a îmbogăți cunoștințele lucrătorilor din atelierele cooperativelor agricole care, sîntem siguri, vor adăuga obiectelor realizate pînă acum altele și mai frumoase, punînd mai deplin în valoare tradiția artei populare locale.

Gh. STEJARU

Gheorghe I. Grigoraș

În ziua de 16 noiembrie 1971 a încetat din viață, după o lungă și grea suferință, tovarășul Gheorghe I. Grigoraș, membru de partid din ilegalitate.

Născut la 5 iulie 1901, într-o familie de țărani din comuna Muntenii de Jos din județul Vaslui, a cunoscut din fragedă copilărie exploatarea și opresiunile regimului burghezo-moșieresc. De la 15 ani intră ca ucenic, lucrînd în diverse ateliere pînă se califică ca muncitor tipograf.

Ca muncitor tipograf a luat legătura încă de tînăr cu mișcarea muncitorească revoluționară din țara noastră, devenind în 1930 membru al P.C.R.

Ca membru al partidului, în anii crunți ai ilegalității, desfășurîndu-și activitatea de partid în rîndul muncitorilor tipografi, a cunoscut represiunea sîngeroasă a regimului burghezo-moșieresc, fiind în repetate rînduri arestat și purtat prin închisori și lagăre de concentrare.

După 23 August 1944, a îndeplinit diferite sarcini de răspundere în organizațiile sindicale din județul Vaslui și alte funcții pe linie de stat.

Pentru activitatea sa a fost distins cu înalte ordine și medalii ale Republicii Socialiste România.

Amintirea tovarășului Gheorghe I. Grigoraș, fiu credincios al Partidului Comunist Român, va rămîne nestearsă în memoria noastră.

UN GRUP DE TOVARĂȘI

*

Corpul defunctului este depus în Casa funerară din str. Anastasie Panu nr. 6, iar cortegiul funerar va porni spre cimitirul Eternitatea vineri, 19 noiembrie, 1971, la ora 14.

Național și universal

(urmare din pag. 1)

rarea obstacolelor de limbă, ne dăm seama că, de la Miorița la Sadoveanu, de la Eminescu la Blaga și Arghezi și, în contemporaneitate, la Philippide și G. Călinescu, apoi de la Negruzzi și Odobescu la Creangă, Rebreanu, Zaharia Stancu, de la Caragiale la Camil Petrescu — și acestea sînt numai cîteva nume evocatoare — literatura română și-a adus și pînă în prezent contribuția sa de mare răsunet în circuitul universal al valorilor, de un răsunet cu atît mai mare cu cît operele sînt mai autentice, avînd adînci rădăcini în structura spirituală a poporului căruia îi aparținem.

Manifestările de exclusivism, lipsa de discernămînt în aprecierea valorilor create în alte condiții, în alte țări ale lumii, nu pot duce decît la imitații lipsite de valoare. Neo-„bonjurismul" unora nu se justifică prin nimic substanțial. Tovarășul Nicolae Ceaușescu arăta recent, în spiritul atitudinii consecvente a partidului nostru, că, fără a subaprecia tot ce este valoros în creația universală contemporană, importante pentru definirea locului aparte al literaturii și artei românești au fost și sînt „munca și creația minunatului nostru popor" pentru că numai pe această cale putem aduce o contribuție efectivă și specifică patrimoniului civilizației universale care se compune, pînă la urmă, din ceea ce au creat toate națiunile lumii... „Mare este acel popor care se străduiește să dea cel mai mult civilizației și cauzei păcii în lume". Din acest unghi privind lucrurile, putem afirma că în fața scriitorilor noștri decși să respecte și să reliefeze realitățile societății românești socialiste îi se deschide cea mai generoasă perspectivă.

Copii în afara supravegherii părinților

(urmare din pag. 1)

vechi, îndeosebi, cu vagabondajul și cu ciupeli de pe ici, pe colo. Singurul copil care încearcă să se țină de carte este Liliana. „Într-adevăr, Liliana este o fetiță inteligentă și sîrguitoare la învățătură — ne informează profesoara Teodora Vasiliu. Păcat însă că lipsește mult de la școală. În prezentul an școlar are 30 de absențe nemotivate". De ce absentează ? Părinții ei o opresc acasă pentru a avea, chipurile, grijă de copiii mai mici, în timp ce ei colindă prin bufete unde cheltuiesc pe băutură banii cîștigați. Într-o astfel de ambianță personalitatea Lilianei este pur și simplu strivită.

Sînt și familii de salariați care au uitat de supravegherea copiilor. Mihai și Zoița Colac, domiciliați în str. Radu Vodă nr. 8, au opt copii. Bărbatul este salariat la Fabrica de tricotaje „Moldova", sectorul desfacere. El nu se ține de treabă pentru a primi, întregi, salariul și alocația pentru copii — una peste alta, mai bine de 2.000 de lei. Aflăm de prin vecini că bea des și că este scandalagiu cînd vine acasă în stare de ebrietate. Să revenim, însă, la cei opt copii. Cinci dintre aceștia merg la aceeași școală generală nr. 19. Petrică este cel mai mare — în clasa a VII-a B. El a legat însă „prietenie" cu elevul Florin Mantu, care domiciliază tot în str. Radu Vodă nr. 8 și, împreună, fug cu regularitate de la primele ore de clasă. „Anul acesta are 35 de absențe nemotivate și vine adeseori la școală cu lecțiile nepregătite. De altfel, toți copiii din familia Colac absentează de la școală sau vin nepregătiți. E o dovadă că părinții lor nu se ocupă de ei" — ne declară profesoara Coca Luță, directoarea școlii. Dar ce face Petrică cît timp lipsește de la școală ? Colindă străzile orașului, înjură și se bate cu alți minori de-o vîrstă cu el, joacă barbut și fumează. Și nu e de mirare cu „exemplul" pe care îl oferă chiar tatăl lui.

Nu de mult, locuitorul Constantin Dănilă din trecătoarea Păun a reclamat circumscripției a III-a de miliție furtul a 22 de găini. Cercetările au dus la depistarea făptașilor : Pavel Irimia, Mihai Agheorghiesei și Vasile Platon. Cu prilejul percheziției făcută la domiciliul primului infractor s-au mai găsit și 50 l. de vin, făcut din strugurii furați de la ferma de stat Bucium. Cînd a furat strugurii, Pavel Irimia l-a luat și pe fiul lui, Viorel, în vîrstă de 13 ani, să-l învețe... cum se fură. Împotriva unor asemenea stări de lucruri fiecare locuitor are datoria de a contribui la crearea unei puternice opinii de masă. De asemenea, ar fi binevenit și un sprijin mai activ din partea Direcției județene pentru probleme de muncă și ocrotiri sociale, Comisiei de ocrotire a minorilor și organizațiilor de tineret.

AIB-NEGRU ALB-NEGRU

Pasiune contaminantă

Directorul Școlii generale de 10 ani din Ruginoasa, tov. Ioan Paraschiv, are o pasiune : numismatica. Prima monedă veche a descoperit-o prin 1958. De atunci încoace, de pasiunea aceasta s-au „contaminat" și alți locuitori ai comunei. Cu prilejul executării unor săpături pentru construcții, profesoara Veronica Apetrei, locuitorii Mihai Țuțu și Alex. Axinia, sau elevul Dănuț Chitic, s-au alăturat cu entuziasm căutărilor. Acum, școala dispune de 246 de monezi vechi și noi — din care cîteva de argint din orînduirea sclavagistă, precum și unele obiecte care suscită interes : vîrfuri de săgeți și de lănci din silex sau metal, topoare de piatră, cuțite și ace din os, obiecte de podoabă, figurine din lut ars etc. Toate acestea — după cum ne-a informat secretarul comitetului comunal de partid, tov. Florin Gidea — vor contribui la viitorul muzeu sătesc ce se va înființa, nu peste multă vreme, în comuna Ruginoasa.

Ziua în amiaza mare

Petru Sofronie (comuna Dumești) mergea spre satul Hoiești, după ce mai întîi trecuse pe la un bufet. La locul numit „Sărături" vede pe cetățeanca E. C. venind din urmă. O așteaptă. E. C. se apropie bucuroasă că are un tovarăș de drum. Dar P. Sofronie avea gînduri rele și a încercat să o violeze. Noroc că era ziua în amiaza mare și mîrșava intenție a lui P. Sofronie a fost împiedicată la vreme de un alt drumeț. Pentru tentativă de viol P. Sofronie a fost condamnat la un an de închisoare.

Casier necinstit

Silvestru Iorga din Iași a fost numit, mai de mult, în funcția de casier al Stației de utilaje pentru construcții și transporturi (Trustul de construcții industriale). Lucrurile au mers bine pînă într-o zi cînd casierul s-a gîndit că, dacă umblă cu mierea, de ce nu și-ar linge degetele ? Credea că nu-l va observa nimeni, dar iată că, la un control inopinat, miliția ti depistează un minus de 5.000 de lei din casa de bani. Organele de justiție își vor spune cuvîntul și astfel I. S. va avea prilejul să mediteze adînc asupra faptelor sale. (De la IOAN ȘCHIOPU — ofiter de miliție).

Amenzi educative

Mai mulți cetățeni din strada Ciurchi (Iași) s-au plîns că în unele familii copiii sînt lăsați fără supraveghere și tulbură liniștea locatarilor în orele de odihnă, distrug spațiile verzi prin jocuri cu mingea. Organele de miliție (circ. a II-a) au analizat aceste observații, au constatat că ele sînt adevărate și în consecință au aplicat cîteva amenzi contravenționale (Vasile Bilaus, Maria Netedu și Vasile Cozma, toți de la nr. 105). Să sperăm că amenzile ce li s-au aplicat vor avea efect educativ.

Consiliul Uniunii asociațiilor studențești din centrul universitar Iași

cu sediul în str. Fr. Engels nr. 30,

angajează prin concurs următoarele posturi :

— **regizor artistic**

— **responsabil club**

— **magaziner principal**

— **contabil principal**

— **portar**

Condiții de angajare : conform H.C.M. 914/1968.

UZINA DE REPARAȚII AUTO IAȘI

str. A. Vlaicu 77

angajează muncitori calificați

în meseriile :

— **sudori**

— **strungari**

— **lăcătuși**

pentru secția de confecții utilaje și metalice din str. Sergent Grigore Ioan nr. 7

De asemenea, mai angajează :

— **strungari**

— **frezori**

— **lăcătuși SDV**

— **matrițeri**

— **sculeri**

— **mecanici de întreținere și reparații utilaje,**

pentru secțiile din str. A. Vlaicu 77

Relații suplimentare la telefon 13020, interior 909.

I. C. V. A. IAȘI

a deschis în Piața Tătărași (Aurel Vlaicu)

un centru pentru valorificarea ambalajelor de sticlă

Programul de funcționare : zilnic între orele 8—16.

C.E.I.L. IAȘI

din str. Bucium nr. 34

angajează de urgență :

Pentru C.E.I.L. Iași :

— șef depozit

— bobinatori

— pictor

— frezori

— strungari

— rectificatori

— forjori

— rabotori

— mecanici locomotivă Diesel (pot fi și pensionari).

— arhitect

Pentru S.I.L. Ciurea :

— maistru electrician

Condiții de angajare : conform legilor în vigoare, stagiul militar satisfăcut.

Relații suplimentare se pot obține zilnic, între orele 7—15, la telefon 11120—11121, interior 131.

— **doi fochiști — categoria IV—V**

angajează de urgență

FABRICA DE BERE ȘI SPIRT IAȘI

Relații se pot obține zilnic la sediul întreprinderii

str. Păcurari nr. 95.

ÎNTREPRINDEREA VIEI ȘI VINULUI

aduce la cunoștință că toți producătorii de struguri și vin au obligația de a declara la consiliile populare comunale, orășenești și municipale, în raza cărora domiciliază, toate cantitățile de vin ce le posedă în stoc.

Cantitățile de vin ce le dețin în plus, față de cele legale (200 litri vin de familie), pot fi valorificate prin orice unitate de achiziție a Întreprinderii viei și vinului Iași din cadrul județului în următoarele zile.

Tragere excepțională Loto

La 23 noiembrie a.c., Administrația de Stat Loto-Pronosport organizează tragerea excepțională LOTO care acordă în număr NELIMITAT cîștiguri în bani de valoare fixă și variabilă, autoturisme „MOSKVICI 408/412" și „DACIA 1100", precum și excursii în CEHOSLOVACIA și ITALIA.

Se efectuează 4 extrageri în 3 faze însumînd în total 26 de numere. Se atribuie 7 categorii de cîștiguri.

La această tragere, puteți participa pe bilete de 2 lei, 5 lei și 15 lei varianta.

Rețineți ! Biletele de 15 lei vă dau dreptul de participare la toate extragerile cu șanse mari de cîștig.

Luni, 22 noiembrie, ULTIMA ZI pentru procurarea biletelor.

Întreprinderea comerțului cu ridicata pentru produse alimentare Iași

angajează de urgență următoarele categorii de salariați :

— **1 merceolog principal ;**

— **1 revizor gestiune principal ;**

— **2 gestionari produse alimentare ;**

— **1 primitor distribuitor**

Condițiile de angajare sînt cele prevăzute de H.C.M. 914/68.

Liceul agricol Podu-Iloaiei

angajează

un contabil

cu respectarea disp. H.C.M. 2841|969

— **un tehnician agronom**

cu studii corespunzătoare și vechime în muncă de 5 ani

angajează prin concurs

Stațiunea experimentală agricolă Podu-Iloaiei

Mica publicitate

Închirieri

• Tineri căsătoriți, căutăm cameră mobilată bloc. Telefon 12391, între orele 15—21.

Vînzări—cumpărări

• Vînd „Dacia 1100", cu radio, faruri ceață. Șoseaua Păcurari 96.

Oferte de serviciu

• Caut persoană — îngrijire copil. Vasile Lupu 112, bloc C 2, scara C, etaj 3, apart. 1.

Obiecte găsite

• Găsit în autobuz — traseul 27 — portmoneu cu bani. Aleea Rozelor 12 A, bloc A 11, Ciolpan Natalia.

• Găsit portmoneu cu bani. Adresați, Bîrlădeanu Eugenia, strada Grădinari 18.

Pierderi

• Pierdut legitimația eliberată de Fabrica de tricotaje „Moldova" pe numele Ababei Eugenia. O declar nulă.

• Pierdut legitimația eliberată de U.F.S. pe numele Matei Tica. O declar nulă.

• Pierdut legitimația eliberată de I.T.I. pe numele Chelaru Traian. O declar nulă.

• Pierdut legitimația eliberată de Întreprinderea de produse ceramice pe numele Eșanu Ionel. O declar nulă.

• Pierdut foaie matricolă pentru 7 clase elementare, eliberată de Școala generală Valea Lupului pe numele Gavril Maria. O declar nulă.

• Pierdut legitimația eliberată de Uzina metalurgică Iași pe numele Bejan Nicolae. O declar nulă.

• Pierdut legitimația eliberată de Fabrica „Țesătura" pe numele Topciu Lorica. O declar nulă.

• Pierdut legitimația eliberată de U.F.S. pe numele Moisă Aurelia. O declar nulă.

• Pierdut bonuri de benzină C.O. 98, seria D. Z. nr. 016781, de la 1 la 25, aparținînd C.E.I.L. Iași. Le declar nulă.

• Pierdut legitimația eliberată de U.F.S. pe numele Farcaș Ioan. O declar nulă.

• Pierdut legitimația eliberată de U.F.S. pe numele Anastasie Petru. O declar nulă.

• Pierdut legitimația eliberată de Țesătoria de mătase „Victoria" pe numele Simian Maria. O declar nulă.

• Pierdut legitimația eliberată de Țesătoria de mătase pe numele Cotan Elena. O declar nulă.

• Pierdut legitimația eliberată de I.T.I. pe numele Marin Paraschiva. O declar nulă.

Diverse

• Cuțitaru Mihai mulțumește din suflet tovarășului profesor Crețeanu, doctorilor Dumitriu și Popa de la Spitalul C.F.R. pentru deosebita îngrijire acordată în timpul spitalizării.

• Lucia Burada Romanescu exprimă cele mai distinse și alese mulțumiri la toți care au participat, prin scris și prin prezență, la înmormîntarea soțului ei, EUGEN BURADA ROMANESCU.

• Cu recunoștință și deosebită considerație, fiica și soția mulțumesc colectivului Uzinei metalurgice, secției a II-a, care a participat moral și material la marea durere suferită prin pierderea celui care a fost ROTARU TEODOR.

• Familia mulțumește pe această cale tuturor acelora care, prin prezență, telegrame și flori, au participat la marea lor durere pricinuită de pierderea scumpului lor TRAIAN DĂNESCU.

Decese

• Paulina, soție, Camil, fiu, rudele și prietenii apropiați, profund îndurerați, anunță încetarea din viață a scumpului și în veci regretatului soț, tată și prieten sincer

GHEORGHE I. GRIGORAȘ

Corpul neînsuflețit se află depus la Casa funerară din Iași, str. Anastasie Panu nr. 6. Cortegiul va porni spre cimitirul „Eternitatea" vineri, 19 noiembrie a.c., la ora 14.

• Familia îndurerată anunță încetarea din viață a scumpei lor mamă și bunică

TRUICĂ CATINCA

în vîrstă de 79 ani.

Înmormîntarea, simbătă, 20 noiembrie, ora 14, la cimitirul Eternitatea. Cortegiul va pleca de la biserica Vulpe.

• Familia îndurerată anunță încetarea din viață a scumpului lor

IACOB CALMANOVICI

Înmormîntarea are loc astăzi, 18 noiembrie, ora 14, la cimitirul evreiesc. Cortegiul funebru va porni din strada Băpușneanu nr. 22.

PE MERIDIANELE GLOBULUI

Lucrările sesiunii O. N. U.

NEW YORK 17. — Corespondentul Agerpres, C. Alexandroaie, transmite: În cadrul dezbaterilor din *Comitetul pentru problemele sociale* al Adunării Generale a O.N.U., numeroși vorbitori au subliniat că, atît timp cît mai persistă sistemul exploatării coloniale, care frustrează o serie de națiuni ale lumii de dreptul lor sacru de a-și hotărî singure soarta, Organizația Națiunilor Unite nu va putea contribui pe măsura posibilităților sale la menținerea păcii și securității internaționale, la respectarea universală a drepturilor și libertăților fundamentale ale omului.

Luînd cuvîntul, delegatul român, Gheorghe Tinca, a arătat că principalul motiv pentru care sistemul exploatării coloniale și politice de apartheid mai continuă să existe nu se datorează lipsei de realism a rezoluțiilor O.N.U., ci refuzului unor state de a pune capăt politicii lor imperialiste, colonialiste, de a se abține de la folosirea forței împotriva popoarelor care luptă pentru autodeterminare. Nerespectarea rezoluțiilor O.N.U. cu privire la lichidarea colonialismului constituie o amenințare la adresa păcii și securității internaționale, a spus vorbitorul.

România se alătură statelor care se pronunță în favoarea aplicării tuturor măsurilor adoptate de O.N.U., menite să pună capăt definitiv colonialismului și dominației străine, politicii bazate pe folosirea forței și a amenințării cu forța, a declarat delegatul român. Poporul român acordă sprijin deplin popoarelor care luptă pentru eliberarea lor de sub robia colonială și dominația imperialistă, pentru o dezvoltare liberă și suverană.

NEW YORK 17 — Corespondentul Agerpres, C. Alexandroaie, transmite: Comitetul pentru problemele coloniale al Adunării Generale a adoptat cu 93 de voturi, 2 contra și 12 abțineri, un proiect de rezoluție care „deploră hotărîrea Congresului Statelor Unite în favoarea importurilor de crom din Rhodesia, încălcînd astfel deciziile O.N.U. privind sancțiunile economice aplicate regimului rasist de la Salisbury. Supusă votului Adunării Generale, rezoluția a fost adoptată și de plenară cu o majoritate de 106 voturi, 2 contra și 13 abțineri.

„Acest vot, scrie „New York Times", trebuie să atragă atenția opiniei publice americane asupra gravității greșelii comise de Congresul Statelor Unite care, în mod deliberat, a împins S.U.A. spre violarea Cartei O.N.U. și angajamentelor solemne asumate de delegația americană în cadrul organizației. De asemenea, scrie ziarul, nu găsim nici un fel de consolare în faptul că singurele delegații care au votat împotriva rezoluției au fost cele reprezentînd regimul rasiștilor din Africa de sud și regimul colonialiștilor portughezi".

*

NAȚIUNILE UNITE 17 (Agerpres). Reprezentantul permanent al Senegalului la O.N.U., Medoune Fall, a informat, într-o scrisoare adresată la 15 noiembrie Consiliului de Securitate, că la 3 și 4 noiembrie au avut loc două incidente între armata senegaleză și trupe portugheze venite din Guineea-Bissau, în urma cărora un soldat senegalez a fost ucis, iar altul grav rănit.

Reprezentantul Senegalului a condamnat atitudinea colonialiștilor portughezi care ignoră hotărîrile Consiliului de Securitate.

*

NAȚIUNILE UNITE 17 (Agerpres). 35 de țări africane, membre ale O.N.U., au cerut marți Adunării Generale ca, pentru o mai strînsă cooperare între O.N.U. și Organizația Unității Africane, Consiliul de Securitate să se întrunească într-o capitală africană.

Biroul Adunării Generale se va reuni astăzi (joi) pentru a hotărî înscrierea pe ordinea de zi a acestei propuneri.

ORIENTUL APROPIAT

CAIRO 17 (Agerpres). — Președintele Republicii Arabe Egipt, Anwar Sadat, a adresat șefilor de stat africani care fac parte din misiunea O.U.A. de facilitare a soluționării pașnice a crizei din Orientul Apropiat mesaje în care expune evoluția situației din regiune — informează ziarul egiptean „Al Akhbar", reluat de agenția France Presse. Pe de altă parte, ziarul relevă că șefii de stat ai Senegalului și Nigeriei sînt așteptați la Cairo la 23 noiembrie, în cadrul celei de-a doua misiuni a lor în Orientul Apropiat, și că, îndată după vizitele lor la Cairo și Tel Aviv, cei doi președinți vor pleca la New York, unde președintele Senegalului, Leopold Sedar Senghor, va expune sesiunii Adunării Generale a O.N.U. rezultatele misiunii O.U.A. în regiune.

*

AMMAN 17 (Agerpres) — „Între autoritățile de la Amman și cele de la Damasc au loc în prezent contacte în vederea redeschiderii frontierei dintre Iordania și Siria", informează cotidianul iordanian „Al Hawadess". „Redeschiderea frontierei dintre cele două țări va înlesni transportarea unor importante cantități de mărfuri destinate Iordaniei, care se află imobilizate, de peste patru luni, în porturile Beirut (Liban) și Lattaquieh (Siria).

Agenția France Presse reamintește că guvernul de la Damasc a ordonat închiderea graniței cu Iordania și a interzis avioanelor iordaniene survolarea teritoriului sirian în luna iulie a.c., în urma incidentelor care au avut loc în această perioadă între forțele guvernului de la Amman și membri ai organizațiilor palestiniene de rezistență.

*

CAIRO 17 (Agerpres). — Miniștrii de externe arabi au subliniat, în cadrul recentei lor reuniuni de la Cairo, necesitatea convocării unei conferințe arabe la nivel înalt — informează cotidianul egiptean „Al Akhbar". Potrivit ziarului, miniștrii de externe vor examina această problemă cu guvernele lor, urmînd ca reuniunea la nivel înalt să fie convocată „în momentul în care vor fi întrunite condițiile pentru reușita sa".

În legătură cu situația de la frontiera indo-pakistaneză

WASHINGTON 17 (Agerpres).

Secretarul de stat pentru afaceri externe al Pakistanului, Sultan Mohammed Khan, a declarat presei, după o întrevedere cu secretarul de stat al S.U.A., William Rogers, în legătură cu situația de la frontiera indo-pakistaneză, că „războiul nu poate soluționa nimic și că rezolvarea oricărei probleme poate fi găsită prin tratative" — relatează agenția Associated Press.

Ministrul pakistanez a afirmat că țara sa „a luat o serie de inițiative și a acceptat unele propuneri din partea guvernelor prietene și din partea O.N.U. pentru dezescaladarea conflictului la frotiera cu India". El a precizat că aceste inițiative includ reintoarcerea refugiaților aflați în prezent în India. Ministrul pakistanez a mai subliniat că O.N.U. are un rol deosebit de important în această problemă.

Mohammed Khan a sosit în S.U.A., în cadrul unui turneu întreprins în diverse capitale occidentale, pentru a prezenta punctul de vedere al guvernului pakistanez în legătură cu situația din zonă.

Declarațiile premierului danez Krag

BONN 17 (Agerpres). — Într-o conferință de presă organizată la încheierea vizitei sale în R.F. a Germaniei, premierul danez Jens Otto Krag a declarat că „ideea unei conferințe europene pentru securitate și cooperare se maturizează". El s-a pronunțat pentru continuarea procesului de destindere pe continentul european.

Exprimîndu-și dezacordul față de propusa „unitate politică" vest-europeană, Krag a subliniat că, în opinia sa, politica externă trebuie să rămînă de competența exclusivă a fiecărui stat. In această ordine de idei, el a arătat că Danemarca nu intenționează să se alăture Uniunii Europei Occidentale (organism politic ce grupează țările Pieței comune și Anglia), pe care a calificat-o a fi „o instituție complet de prisos".

Cu ocazia vizitei în Republica Chile

Conferința de presă a primului ministru al Cubei, Fidel Castro

SANTIAGO DE CHILE 17. — Trimisul special Agerpres, Victor Stamate, transmite: Primul ministru al Cubei, Fidel Castro, a avut — în orașul-port Iquique, situat în regiunea de nord a Republicii Chile — o întîlnire cu ziariștii chilieni și străini care îl însoțesc în călătoria sa oficială în această țară.

Răspunzînd unor întrebări referitoare la evoluția actuală în Chile, Fidel Castro a subliniat că trăsăturile procesului revoluționar chilian decurg din însești realitățile și condițiile specifice ale țării. Acest proces, a spus el, se deosebește de cel din Cuba, care s-a desfășurat și se desfășoară în alte condiții, cu totul diferite. Manifestările și ritmul de evoluție ale unui proces revoluționar derivă din condițiile specifice fiecărei țări. De aceea, nu se pot da nici definiții, nici rețete universal valabile. Important este faptul, a adăugat Fidel Castro, că în Chile, o dată cu naționalizarea unor sectoare de bază ale economiei și cu alte măsuri luate de guvernul popular, s-a inițiat un proces revoluționar, iar pe măsură ce poporul este mai unit, mai conștient, mai hotărît în sprijinirea procesului revoluționar este foarte greu de conceput că un astfel de proces ar putea fi reversibil. Primul ministru cubanez a subliniat că restabilirea relațiilor diplomatice între Chile și Cuba s-a înscris printre măsurile care au definit evoluția politică actuală din Chile ca un proces revoluționar.

Solicitat să releve semnificația vizitei sale în privința dezvoltării relațiilor cubano-chiliene, Fidel Castro a răspuns: „Fără îndoială, această vizită va întări și mai mult relațiile între Cuba și Chile. În timpul prezenței noastre aici, au apărut deja noi posibilități pentru lărgirea schimburilor economice, culturale și în alte domenii, iar pe parcurs vor apare și mai multe posibilități în această direcție. Același lucru se poate afirma și în legătură cu evoluția pe care o vor cunoaște relațiile cubano-chiliene după vizita pe care președintele Allende o va întreprinde în Cuba. Pînă acum, noi nu am avut prilejul să stabilim un contact direct cu Chile, cu poporul chilian. Iată de ce consider că, în urma vizitei noastre aici, relațiile cubano-chiliene se vor consolida, se vor îmbunătăți și se vor extinde".

Restabilirea drepturilor legitime ale R. P. Chineze în O. I. M.

GENEVA 17 (Agerpres). La Geneva se desfășoară lucrările celei de-a 184-a sesiuni a Consiliului de administrație al Biroului Internațional al Muncii.

Prima zi a dezbaterilor a fost consacrată examinării problemei restabilirii drepturilor legitime ale R. P. Chineze în Organizația Internațională a Muncii, în acord cu rezoluția adoptată la 25 octombrie de Adunarea Generală a O.N.U.

La sfîrșitul dezbaterilor, la care au luat cuvîntul majoritatea membrilor Consiliului de administrație, a fost adoptată o rezoluție prin care Consiliul hotărăște să restabilească drepturile R. P. Chineze în O.I.M. Rezoluția a fost adoptată cu o majoritate covîrșitoare de voturi, în favoarea ei votînd 36 de reprezentanți, între care reprezentantul României; s-au înregistrat trei voturi contra și opt abțineri. Emisarul regimului ciankaișist a părăsit imediat Consiliul de administrație al Biroului Internațional al Muncii.

Succese ale patrioților sud-vietnamezi și cambodgieni

VIETNAMUL DE SUD 17 (Agerpres). După cum anunță agenția „Eliberarea", în cursul operațiunilor militare desfășurate în luna octombrie în regiunile septentrionale ale Vietnamului de sud, unitățile patrioților au scos din luptă peste 2 400 militari și ofițeri ai inamicului. De asemenea, forțele Frontului Național de Eliberare au distrus 169 vehicule blindate, patru trenuri militare, au doborît 28 avioane și elicoptere și au capturat mari cantități de echipament militar.

*

PNOM PENH 17 (Agerpres). După cucerirea orașului Rumluong, comandamentul forțelor armate de rezistență din Cambodgia a dat publicității un comunicat în care anunță că au fost scoși din luptă, în perioada 20 august — 12 noiembrie, peste 9 000 de soldați din trupele regimului Lon Nol. În noaptea de 12 spre 13 noiembrie, menționează comunicatul, forțele patriotice și populația au declanșat un atac decisiv asupra ultimelor poziții ale inamicului din Rumluong, eliberînd complet orașul. În timpul luptelor pentru cucerirea localității, 1 000 de soldați inamici au fost uciși sau răniți, iar un mare număr de militari au fost luați prizonieri de forțele patriotice khmere.

În același timp, anunță agenția de presă A.K.I., patrioții cambodgieni continuă presiunile asupra aeroportului Pokentong din apropierea capitalei. În urma lansării celui de-al patrulea atac din ultimele trei zile, marți, toate cursele internaționale au fost din nou suspendate, autoritățile regimului de la Pnom Penh declarînd că decolarea și aterizarea navelor nu se pot desfășura în condiții de securitate.

REALITĂȚI CAPITALISTE

- **Revendicările metalurgiștilor vest-germani**
- **S. U. A. – Intensificarea tendințelor protecționiste**
- **Ciocniri între poliție și țărani în Columbia**
- **Consecințele recesiunii economice în Anglia**
- **Mișcare grevistă în Filipine**

FRANKFURT 17 (Agerpres).

Sindicatul muncitorilor metalurgiști din R.F. a Germaniei, „I. G. Metall", a lansat marți ordinul de grevă pentru cei 654 000 de salariați din industria metalurgică din nordul landului Baden-Wurttemberg. Greva, care va începe duminică la miezul nopții, va fi declanșată pe un termen nedeterminat.

Este prima acțiune de amploare — arată mai multe agenții de presă occidentale — care afectează industria metalurgică vest-germană începînd din 1963, cînd o grevă similară a avut loc în acest sector. Dat fiind impasul în care se află convorbirile dintre reprezentanții sindicatelor din metalurgie și cei ai patronatului și în alte regiuni ale R.F. a Germaniei, în vederea înnoirii anuale a contractelor colective de muncă, există temerea că s-ar putea declanșa o acțiune grevistă de nivel național, care să implice pe toți cei 4,3 milioane de metalurgiști vest-germani.

Cu puțin înaintea anunțării ordinului de grevă în Baden-Wurttemberg, patronatul a avertizat că va adopta măsuri de „lock-out" împotriva muncitorilor greviști.

*

WASHINGTON 17 (Agerpres). — Senatul S.U.A. a adoptat, cu majoritate de voturi, un proiect de lege care acordă președintelui împuternicirea de a majora dacă va considera necesar, suprataxa asupra importurilor de la 10 la 15 la sută și de a impune cote sau de a elimina complet anumite produse străine vîndute pe piața americană. Agenția United Press International relevă că această legislație a fost votată „într-o stare de spirit protecționistă". Adversarii legii au subliniat nocivitatea profundă a intensificării tendințelor protecționiste. Senatorul Alan Cranston, coautor al unui amendament care urmărea modelarea legislației amintite, a declarat că ea „ar putea duce la un război economic" între S.U.A. și principalii săi parteneri comerciali occidentali.

*

BOGOTA 17 (Agerpres)

În localitatea columbiană Palmira au avut loc ciocniri între țărani și poliție, în urma cărora 16 persoane au fost grav rănite, iar alte 50 arestate. Incidentul s-a datorat refuzului țăranilor de a părăsi pămînturile nefolosite, ocupate anterior, ca urmare a tărăgănării realizării planului de reformă agrară.

*

LONDRA 17 (Agerpres).

Potrivit unui raport publicat de Comitetul de finanțare a universităților, peste 37 la sută din absolvenții acestui an ai institutelor engleze de învățămînt superior nu au putut găsi de lucru. Acest fapt se datorează, în bună parte, și recesiunii prin care trece, în prezent, economia engleză.

*

LONDRA 17 (Agerpres). — Cotidianul londonez „Daily Mirror", ziarul cu cel mai mare tiraj din Marea Britanie, nu a apărut miercuri. Lucrătorii redacției au declarat grevă în semn de protest contra concedierilor hotărîte de administrația ziarului.

*

MANILA 17 (Agerpres). — Activitatea instituțiilor guvernamentale filipineze a fost practic paralizată ca urmare a unei greve declanșate miercuri de salariații acestora, după ce negocierile dintre reprezentanții sindicatului și autorități au fost întrerupte. Greviștii cer să fie incluse în noul contract colectiv de muncă revendicările lor economice. La această acțiune s-au alăturat și controlorii de la aeroportul internațional din Manila, determinînd autoritățile să închidă aeroportul.

Populația S. U. A. plătește scump eșecurile politicii economice a Administrației. Într-un discurs ținut recent de către un senator la Clubul Național al Presei, s-a arătat, totodată, că în întreaga țară sporesc sentimentele de neliniște față de creșterea necontenită a inflației și șomajului. Ziarul „CHRISTIAN SCIENCE MONITOR" a publicat și el recent caricatura alăturată pe tema inflației, dorind să arate că măsura propusă de înghețare a salariilor și a prețurilor este o armă mult prea slabă în fața fiarei inflației.

Un interviu al secretarului general al O.P.E.C.

BEIRUT 17 (Agerpres). — Într-un interviu acordat săptămînalului „Middle East Economic Survey", care apare la Beirut, Nadim Pachachi, secretar general al Organizației statelor exportatoare de petrol (O.P.E.C.), a respins obiecțiile formulate de unele companii occidentale față de recentele cereri ale țărilor membre ale organizației. Aceste cereri privesc o mai mare participare la concesiunile petroliere a statelor membre și obținerea de către acestea a unor redevențe sporite în circumstanțele actualei crize monetare interoccidentale. El a arătat că aceste revendicări sînt prevăzute și în contractele încheiate anul acesta între țările care fac parte din O.P.E.C. și companiile occidentale, și că, „în formularea lor a fost acordată cea mai mare importanță problemei prioritare a echității". In context, Nadim Pachachi a acuzat Statele Unite de a fi provocat, în mod deliberat, actuala criză monetară interoccidentală pentru a corecta deficitul cronic al balanței lor de plăți. Referindu-se la cauzele acestuia, secretarul general al O.P.E.C. a spus: „Una din cauze se datorează, cu siguranță, cheltuielilor necesitate de purtarea războiului din Vietnam, care a fost condamnat de întreaga lume", subliniind că statele exportatoare de petrol nu sînt dispuse să suporte prețul unei asemenea politici.

După cum se știe, în contextul crizei monetare interoccidentale, devalorizarea de facto a dolarului a provocat implicit o scădere a prețului petrolului exportat de țările membre ale O.P.E.C. (preț exprimat în moneda americană).

Nadim Pachachi a avertizat că, în cazul în care societățile petroliere se vor menține pe o poziție rigidă față de cererea statelor membre ale O.P.E.C., „s-ar putea ajunge la o deteriorare dezastruoasă a relațiilor dintre acestea și companii".

Vizita ministrului de externe al României în Franța

PARIS 17 — Corespondentul Agerpres, Paul Diaconescu, transmite: În cursul întrevederilor care au avut loc la Paris între miniștrii afacerilor externe ai României și Franței, tovarășul Corneliu Mănescu a transmis ministrului francez Maurice Schumann și soției sale invitația de a vizita România. Invitația a fost acceptată, urmînd ca data vizitei să fie stabilită ulterior.

Miercuri dimineața, ministrul afacerilor externe al României a părăsit Parisul, îndreptîndu-se spre provincia Alpii Maritimi, unde va face o vizită de 48 de ore. Ministrul român este însoțit de Pierre Pelen, ambasadorul Franței la București, și Constantin Flitan, ambasadorul României la Paris.

*

PARIS 17 (Agerpres). — La sfîrșitul ședinței săptămînale de lucru a cabinetului francez, purtătorul de cuvînt al guvernului, Leo Hamon, a declarat presei, referindu-se la relațiile dintre România și Franța, că „vizita la Paris a ministrului român de externe, Corneliu Mănescu, a prilejuit evidențierea unei foarte largi concordanțe de vederi asupra majorității problemelor examinate, printre care și chestiunile privind pregătirea unei conferințe pentru securitatea europeană". Hamon a afirmat că această concordanță de vederi este de bun augur pentru dezvoltarea cooperării economice dintre cele două țări. Importanța acestei cooperări, a spus el, a fost subliniată miercuri în cadrul ședinței cabinetului de către Valery Giscard d'Estaing, ministrul economiei și finanțelor, care a prezentat un raport asupra sesiunii Comisiei mixte guvernamentale româno-franceze, care a avut loc recent la București și care a reliefat „marea importanță pe care cele două țări o acordă continuării cooperării lor economice și științifice".

VIENA

Convorbiri între parlamentarii români și austrieci

VIENA 17. — Corespondentul Agerpres, Petre Stăncescu, transmite: O delegație de parlamentari austrieci, condusă de Bruno Pittermann (Partidul socialist) și Otto Kranzlmayr (Partidul populist), a avut vineri noi convorbiri cu grupul de deputați ai Marii Adunări Naționale a României, care participă la colocviul parlamentar româno-austriac în problemele conferinței securității europene și cooperării economice pe continent. Din grupul de deputați români fac parte Alexandru Sencovici, președintele Comisiei pentru industrie, construcții și transporturi a M.A.N., președintele Grupului parlamentar de prietenie România — Austria, Mihail Ghelmegeanu, vicepreședinte al Comisiei juridice a M.A.N., membru al Grupului parlamentarilor români pentru prietenie și cooperare în Europa, Ștefan Voicu, redactor-șef al revistei „Lupta de clasă", membru al Comisiei pentru politică externă a M.A.N., Anton Breitenhofer, redactor-șef al ziarului „Neuer Weg", Ion Anton, rectorul Institutului politehnic din Timișoara, membru al Grupului parlamentarilor români pentru prietenie și cooperare în Europa, și Mircea Angelescu, membru al Comisiei pentru politică externă a M.A.N.

A fost continuat schimbul de păreri în problemele securității europene și cooperării pe continent. La discuții, desfășurate într-o atmosferă cordială, a fost prezent ambasadorul României la Viena, Dumitru Aninoiu.

Gazdele au oferit apoi o masă în cinstea oaspeților români, la care au participat și A. Benya, președintele Parlamentului, președintele Uniunii sindicatelor austriece, W. Wodak, secretar general în Ministerul de Externe, și alte persoane oficiale. In toasturile rostite cu acest prilej au fost subliniate evoluția pozitivă a relațiilor româno-austriece, necesitatea dezvoltării colaborării reciproce, în interesul păcii și conlucrării fructuoase pentru realizarea securității europene.

Cu prilejul vizitei grupului de deputați ai M.A.N. în Austria, ambasadorul român la Viena a oferit miercuri seara un cocteil.

*

Grupul de deputați ai Marii Adunări Naționale a Republicii Socialiste România a avut o întîlnire cu Erwin Scharf, membru al Biroului Politic, secretar al C.C. al Partidului Comunist din Austria, și Robert Dubovski, membru al C.C. al P.C.A.

Întîlnirea s-a desfășurat într-o atmosferă tovărășească.

SCURTE ȘTIRI

BERLIN

La Berlin s-a încheiat o nouă rundă a convorbirilor dintre reprezentantul guvernului R.D. Germane, Gunter Kohrt, secretar de stat în Ministerul Afacerilor Externe, și reprezentantul Senatului Berlinului occidental, directorul senatorial Ulrich Muller. Părțile au căzut de acord să continue tratativele la Berlin, la 19 noiembrie.

PARIS

La Paris s-au încheiat lucrările celei de-a 51-a sesiuni a Comitetului Executiv al Institutului internațional de teatru (I.T.I.). Cu acest prilej, în funcția de președinte al Comitetului Executiv a fost ales cu unanimitate de voturi artistul poporului Radu Beligan, directorul Teatrului Național din București.

ROMA

S-au încheiat manevrele navale ale N.A.T.O. din Marea Mediterană, care s-au desfășurat, timp de 15 zile, sub denumirea convențională „Double Edge". La manevre au participat nave de suprafață, submarine și unități de aviație ale S.U.A., Angliei, Italiei, Greciei și Turciei. Manevrele au fost conduse de statul major al forțelor militare navale ale N.A.T.O. din zona de sud a Europei, care a fost recent obligat de guvernul Maltei să părăsească insula și care s-a stabilit la Napoli.

BRUXELLES

Însărcinat cu o misiune de informare în vederea formării noului guvern belgian după recentele alegeri generale, Gaston Eyskens, premierul demisionar, a avut marți o serie de convorbiri cu președinții camerelor parlamentului și cu liderii unor partide politice. Aceste consultări, a declarat Eyskens ziariștilor, vor continua, probabil, pînă vineri, ceea ce confirmă ipoteza emisă în cercurile observatorilor politici că noul guvern al Belgiei nu va fi format înainte de sfîrșitul săptămînii.

CALEIDOSCOP

LONDRA 17 (Agerpres). — Constructorii britanici au pus la punct un tren pe pernă de aer care, se afirmă, va depăși viteza de 450 km. la oră. Testarea vehiculului urmează să înceapă în această săptămînă. Costul proiectului a atins, pînă în momentul de față, suma de 12,5 milioane dolari, fiind mai mic decît al rivalului său francez, turbotrenul, aflat într-o fază de experimentare destul de avansată. Constructorii britanici, care evidențiază costul relativ scăzut, viteza și absența relativă a efectelor poluante, consideră că noul vehicul, denumit „Hovertrain", va deschide o eră nouă în transportul terestru.

TOKIO 17.—Corespondentul Agerpres, Florea Țuiu, transmite: Un membru al cabinetului japonez, Wataru Hiraizumi, a fost eliberat, la cererea sa, din funcția de director general al Agenției pentru știință și tehnologie. Hiraizumi și-a asumat responsabilitatea tragicului accident cauzat de o alunecare de teren produsă de un experiment al Agenției, în cadrul căruia se urmărea studierea proceselor naturale ale unui astfel de fenomen. Accidentul s-a soldat cu moartea a 15 persoane, între care oficialități, tehnicieni cu înaltă calificare, precum și reporteri veniți la fața locului pentru a asista la experiment.

*

HAVANA 17 (Agerpres). — După cum anunță agenția Prensa Latina, în Cuba se desfășoară intense pregătiri pentru ocrotirea obiectivelor economice și vieții locuitorilor din zonele situate pe litoralul sudic al insulei, de care se apropie ciclonul „Laura". Viteza maximă a vîntului atinge, în epicentrul ciclonului, 110 km/oră. Ploile torențiale și furtuna au întrerupt navigația și amenință să provoace inundarea localităților situate pe coastele provinciilor Pinar del Rio, Havana și Matanzas. Pînă în prezent, din Pinar del Rio au fost evacuate 10 600 de persoane. Activitatea școlilor a fost suspendată

*

BERLINUL OCCIDENTAL 17 (Agerpres). — La un tribunal din Berlinul occidental se desfășoară, începînd de marți, procesul intentat fostului locotenent-colonel SS Friedrich Bosshammer. Prin funcțiile deținute în Serviciul central de siguranță al Reichului, Bosshammer a contribuit, direct, la uciderea, între 1942 și 1944, a unui număr de 150 000 de persoane civile din Bulgaria, Italia, Slovacia și România. Fostul ofițer nazist este acuzat, de curtea amintită, de asasinare colectivă și de complicitate la crimă.

„Planeta roșie" își dezvăluie secretele

PASADENA 17 (Agerpres). — „Mariner-9", satelitul american care continuă mișcarea de rotație în jurul planetei Marte, a transmis marți, în cursul celei de-a cincea revoluții, cele mai clare imagini recepționate pînă acum de pe suprafața planetei roșii. Printre cele mai reușite fotografii sînt acelea ale calotei Polului Sud. Savanții de la „Jet Propulsion Laboratory" din Pasadena au putut să distingă suprafața marțiană prin norul de praf care pînă acum a întunecat planeta.

Dr. Bruce C. Murray, de la Institutul de tehnologie din California, a declarat că topografia Polului Sud al planetei Marte este cu mult diferită de aceea a regiunii ecuatoriale. Ceea ce ne interesează cel mai mult — a afirmat el — este faptul că noi vom putea face o hartă completă privind existența regiunilor înghețate. Se presupune că zona albă din jurul Polului Sud marțian este formată aproape în întregime din zăpadă carbonică.

Redacția și Administrația: strada Vasile Alecsandri nr. 8 — Iași. Telefon 14127.

Tiparul: Întreprinderea poligrafică Iași, str. Vasile Alecsandri nr. 6, Telefon 14020

BIBLIOTECA CENTRALĂ UNIVERSITARĂ „M. EMINESCU" IAȘI

ANUL XXVII,
Nr. 7829
VINERI
19
NOIEMBRIE
1971
4 PAGINI
30 BANI

Proletari din toate țările, uniți-vă!

Flacăra Iașului

Organ al Comitetului județean Iași al P.C.R. și al Consiliului popular județean

În pagina a 4-a

■ O. N. U. Problemele dezarmării în dezbaterea Comitetului Politic

■ Comunicatul cu privire la întîlnirea dintre delegații ale P. C. I. și P. C. F.

Astăzi:

Cinci răspunsuri la întrebarea:

Ce elemente socotiți a fi definitorii în exercitarea rolului conducător al partidului în întreaga noastră viață socială?

Partidul nu este o noțiune abstractă. El este format din oameni și ca atare, rolul său conducător se exercită și el de către oameni. Aceasta implică grijă și preocupare continuă pentru a se **asigura partidului o compoziție care să reflecte caracterul său muncitoresc și**, în același timp, **configurația reală a societății în fiecare etapă**. De asemenea, implică **o înaltă calitate a membrilor de partid**, înțelegînd prin aceasta devotament, fermitate revoluționară, o pregătire politică și ideologică tot mai ridicată, alături de o solidă pregătire profesională și o ținută morală corespunzătoare.

Aurel AVARVAREI
maistru sculer U.M.M.R. Pașcani

De maximă importanță în exercitarea rolului conducător al partidului mi se pare a fi **participarea comuniștilor la adoptarea liniei politice și ideologice**, precum și creșterea contribuției acestora la transpunerea în viață a acestei politici.

Corneliu IONESCU
pictor, președintele Filialei Iași a U. A. P.

Fiecare organizație de partid și aș spune fiecare comunist în parte să acționeze în sensul cunoașterii profunde a esenței hotărîrilor de partid și, concomitent — așa cum subliniază tovarășul Nicolae Ceaușescu la plenara din 3–5 noiembrie a C. C. al P.C.R. — **să poarte răspunderea și să militeze neobosit pentru înfăptuirea acestora.**

Gheorghe BOLOHAN
secretarul comitetului comunal de partid Victoria

O condiție de bază în exercitarea rolului conducător al partidului o constituie, după părerea mea, **unitatea de nezdruncinat a rîndurilor sale.** Aceasta se asigură prin centralismul democratic, principiu în temeiul căruia se realizează o disciplină fermă și o largă democrație.

Gheorghe BEACĂ
mecanic de întreținere I.A.S. Bucium

Deosebit de important în înfăptuirea liniei politice a partidului **este asigurarea unui control sistematic și eficient** asupra tuturor sectoarelor construcției socialiste. Aceasta presupune folosirea judicioasă a tuturor pîrghiilor și mijloacelor politice ce stau la îndemîna organizațiilor de partid, capabile să asigure exercitarea rolului de forță politică conducătoare a partidului.

Elena DESPA
directoarea Întreprinderii „Textila", membră a comitetului de partid

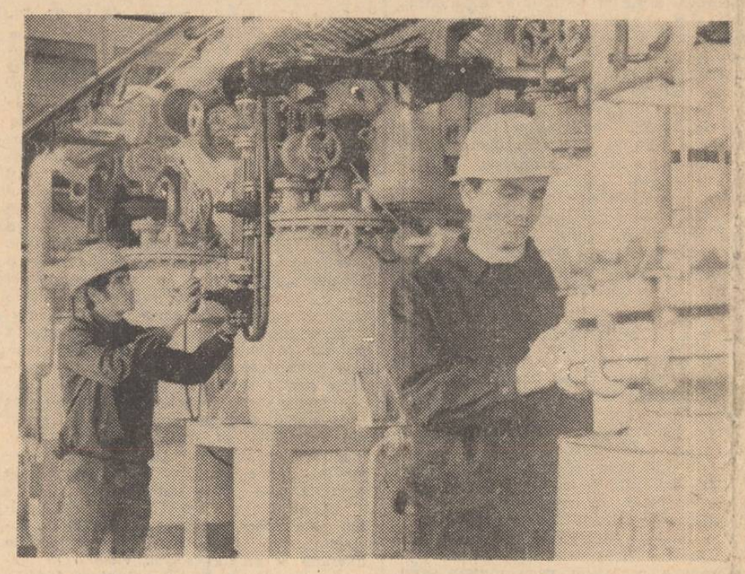

Un aspect din interiorul Stației pilot de poliuretani de la Uzina de fibre sintetice din Iași.

În circumscripția electorală județeană nr. 131 Costuleni

Desemnarea candidatului pentru alegerile de deputați în Consiliul popular județean

În ziua de 18 noiembrie a.c., în sala căminului cultural din Costuleni, a avut loc adunarea cetățenească a oamenilor muncii pentru desemnarea unui candidat în vederea alegerii ca deputat în Consiliul popular al județului Iași pentru circumscripția electorală nr. 131, devenită vacantă.

La propunerea Consiliului județean Iași al Frontului Unității Socialiste, adunarea cetățenească a hotărît în unanimitate, într-o atmosferă entuziastă, desemnarea candidaturii tovarășului Vasile Potop, membru al C.C. al P.C.R., prim-secretar al Comitetului județean de partid pentru alegerile parțiale de deputați în Consiliul popular județean, care vor avea loc la 19 decembrie a.c.

A îndeplinit planul și angajamentele pe anul 1971

După cum ne informează corespondentul nostru *Constantin Popa*, colectivul Întreprinderii de utilaj și transport din cadrul Trustului de construcții Iași, *în ziua de 18 noiembrie a.c. a îndeplinit planul și angajamentele asumate în întrecerea socialistă pe anul 1971.* La realizarea planului anual, la producția globală, au concurat depășirile de peste două ori a prevederilor pe zece luni la prefabricate din beton, de 1,3 ori la confecții metalice și la prestări utilaje cu aproape 3 milioane de lei. Pînă în prezent, productivitatea muncii pe salariat a fost depășită cu 4,6 la sută, iar față de perioada corespunzătoare a anului trecut cu peste 18 la sută.

Cele mai bune rezultate au fost obținute de către sectorul de prefabricate din beton condus de comunistul Constantin Nistor, sectorul de betoane condus de comunistul Traian Condrea, precum și de alte sectoare. Și în domeniul prețului de cost au fost obținute succese, care s-au materializat în depășirea de peste 3 ori a economiilor prevăzute.

În județ

Dezvoltarea și modernizarea rețelei cooperației de consum

De la an la an în satele județului nostru se creează condiții tot mai bune de funcționare a unităților cooperației de consum. Și în anul în curs s-au cheltuit peste 12 milioane de lei la capitolul investiții, realizîndu-se deja 5 magazine universale cu bufete la Cozmești, Andrieșeni, Mosna, Todirești și Muncelul de Sus, și 3 magazine sătești la Dumitrești Gălățîi, Podu Hagiului și Borosești. De asemenea, mai sînt în construcție alte magazine universale cu bufete la Iugani, Brăiești, Țigănași, Dobrovăț, Covasna, Ciurea, Bîrnova și Șipote, precum și cîte un laborator de cofetărie la Tg. Frumos și Hîrlău, un complex comercial la Pașcani, un restaurant pescăresc la Deleni, o brutărie la Belcești etc. Separat, alte peste 20 de magazine mai vechi au fost modernizate și înzestrate cu mobilier și utilaje noi.

Alt aspect al modernizării cooperației de consum se referă la crearea condițiilor de efectuare a autoservirii în 14 magazine alimentare și de menaj și două librării, precum și aplicarea metodei de expunere deschisă a mărfii și accesul cumpărătorilor la raft în peste 100 de unități sătești.

Cincinalul 1971–1975 — o punte trainică spre viitor

Transporturile feroviare își vor spori contribuția la progresul economiei

Interviu cu ing. Alexandru FILIOREANU, director general al Regionalei de căi ferate Iași

— **Dezvoltarea economico-socială deosebită pe care o va cunoaște țara noastră în actualul cincinal implică creșterea corespunzătoare atît a volumului de mărfi prime, materiale, produse industriale și agricole etc. transportat, cît și a numărului de călători. De altfel, Legea pentru adoptarea planului cincinal de dezvoltare economico-socială a Republicii Socialiste România pe perioada 1971–1975 prevede o creștere a traficului de mărfuri de circa două ori. Un rol foarte important revine în acest context transportului feroviar.**

— Deși, în această perioadă, se va acorda o atenție deosebită dezvoltării transporturilor pe apă, fluviale și maritime, căile ferate vor continua să aibă rolul esențial în rezolvarea problemelor legate de traficul de mărfuri. Iată de ce creșterea capacității de transport pe calea ferată, modernizarea acestui sector de activitate în vederea creșterii operativității, utilizarea mai eficientă a parcului de locomotive și vagoane, sporirea siguranței circulației vor constitui obiectul unor susținute preocupări. Referindu-mă la sarcinile Regionalei de căi ferate Iași, relev faptul că volumul transporturilor de mărfuri și călători va fi, în 1975, cu 37,6 la sută mai mare decît în 1970, iar tonajul mărfurilor încărcate, în raza noastră de activitate, va spori cu 36,5 la sută.

— Acest ritm mediu anual de creștere se va realiza, în bună măsură, ca urmare a unor importante investiții. Ce ne puteți spune despre destinația lor concretă?

— Remarc că volumul de investiții se va ridica, în cincinalul 1971—1975, la aproape 1,4 miliarde de lei, fiind de circa patru ori mai mare decît în cincinalul anterior. Pe lîngă noile dotări cu vagoane și locomotive Diesel — subliniez că indicele de dieselizare se va ridica, în 1975, la 92 la sută, față de 71,8 la sută la sfîrșitul anului 1970 — se prevăd o serie întreagă de modernizări a liniilor și stațiilor de cale ferată. Mai concret, este vorba de dublarea unor linii, extinderea centralizării electrodinamice și a mecanizării la cocoașele de triere, trecerea la transportul transcontainerizat etc. In acest context se înscriu, printre altele, dublarea liniei Adjud—Suceava (200 km.), Pașcani — Iași (50 km.), Bîrlad — Zorleni. Semnificativ e și faptul că, la finele cincinalului, porțiunile de linie dublă pe Regionala C.F.R. Iași vor prezenta o creștere de aproape 10 ori față de cele existente în 1970. Paralel, se vor sistematiza și va spori capacitatea unor stații și complexe de cale ferată, în vederea prelucrării rationale a vagoanelor, printre care Complexul Iași—Socola, Complexul Dornești, stațiile de pe secția Pașcani — Suceava, stațiile Bacău, Vaslui, Roznov, Fălciu. In privința extinderii mijloacelor moderne de asigurare a circulației, vor fi centralizate electrodinamic încă circa 350 de macaze, adică se va dubla numărul celor centralizate pînă la începutul anului 1971.

Toate acestea vor conduce la o mai eficientă utilizare a parcului de vagoane și locomotive (de menționat că rulajul vagonului de marfă se va îmbunătăți, pînă în 1975, cu 7,5 la sută), la realizarea unor transporturi mai rapide, mai bune servire a unităților economice și a populației, în condiții de siguranță a circulației.

— Articolul 19 din Legea pentru adoptarea planului cincinal stabilește, drept sarcină minimă pentru transporturile feroviare...

Interviu realizat de Gh. MIHALACHE

(continuare în pag. a 2-a)

Culiță, în vîrstă de 6 luni, unul din pacienții doctoriței Elena Leonida de la dispensarul medical din comuna Victoria.

CARNET IEȘEAN

Tinerețe fără bătrînețe

Despre clasici ***se afirmă*** *în genere că nu sînt bătrîni, ci tineri, că nu sînt vechi, ci* ***noi****, că operele lor rămîn izvoare nesecate din care sorb mereu generații după generații. Intre* ***aceștia*** *„veșnic tînăr și ferice" Bardul de la Mircești are la Naționalul ieșean, ce-i poartă numele,* ***un loc de cinste****, întreținut de slujitorii Thaliei cu grija cu care vestalele vegheau focul sacru și cu proneteica dăruire a flăcării. Ne-o dovedește nu numai deschiderea, stagiunii din anul acesta cu „Pîntna Blanduziei", dar și reluarea „Spectacolului Alecsandri" într-un turneu de 24 de zile prin circa 20 de localități ale țării unde sălile arhipline (23 849 de spectatori) și entuziasmul participanților au confirmat nu doar gloria Bardului, ci și simpatia unanimă pentru Jaful aureolat de faima trecutului său cultural și de înfăptuirile prezentului. „Sînteți purtătorii moldavei făclii / Aprinse-n dulcele ttrg al Ieșilor"... / spun versurile elevului C. Sorescu din Slatina, dedicate actorilor, în timp ce profesorul său de română a ținut la rîndu-i să-și exprime admirația în cuvinte vibrînd de emoție pentru mesagerii artei cu har autentic și graiul mai dulce ca mierea.*

Dincolo de toate acestea am ținut să desprindem însă un alt fapt ieșit din rîndurile adresate directorului Teatrului prin care actorul Traian Ghițescu îl informa despre starea de spirit excelentă a colectivului, cu toată oboseala pricinuită de deplasările frecvente și de cele două spectacole cotidiene. Am revăzut-o după turneu pe artista Margareta Baciu mai tînără ca oricînd, cu forțe proaspete și cu bucuria sinceră de a fi putut dărui miilor de spectatori acele „cinticele" care înseamnă nu numai critică, satiră și denunțare, ci și documente grăitoare ale unei lumi de mult apuse. Cum spuneam, nici urmă de oboseală, ceea ce demonstrează din plin pasiune și înaltă răspundere pentru arta pe altarul căreia mulți au înțeles să se dăruie pînă la ultima suflare sau să rîdă în pofida dramelor personale, atunci cînd o impuneau textul și bucuria celor mulți. Prin contrast, gîndul ne-a purtat la o anchetă printre absolvenți, văzută recent pe micul ecran, unde o proaspătă actriță rapartizată la Oradea refuza cu îndărătnicie să accepte că ar putea 'profesa vreodată acolo, cramponîndu-se de mirajul orașului Constanța. Intrebarea spontană: „care dintre cele două exemple reprezintă cu adevărat tinerețea", mi-a venit acum în minte. Cred însă că răspunsul e limpede. Și m-am mai gîndit că scena ieșeană, care în acest an trăiește o triplă aniversare — un secol și jumătate de la nașterea lui Alecsandri, 155 de ani de teatru cult românesc și 75 de ani de la inaugurarea actualului sediu — se dovedește tînără atunci cînd întreprinde asemenea turnee care-i fac cinste. Oare tinerețea aceasta și necesitatea de a fi în pas cu cerințele vremii n-ar impune și spectacole în întreprinderi, la locurile istorice etc. cu piese mai vechi și mai noi? Cu atît mai mult cu cît colectivul demonstrează energii nebănuite, putere, devotament și abnegație.

Elena PIETRARU

Prestigiul politicii noastre externe

Prof. dr. Nicolae ȚĂȚOMIR
membru corespondent al Academiei de Științe Sociale și Politice

Ridicarea țării noastre pe trepte tot mai înalte ale civilizației și progresului, schimbarea — întrutotul pozitivă — a locului Republicii Socialiste România în economia mondială, nevoia organică de pace și de colaborare fructuoasă internațională, îmbinate cu interesele majore ale luptei constructive pentru victoria socialismului în lumea întreagă, creează premisele unui rol substanțial al statului nostru socialist în relațiile internaționale, implicînd perfecționarea expresiei juridice a acestor relații.

Politica externă a țării noastre este pătrunsă de spiritul concepției materialist-dialectice și are drept sarcină esențială — în domeniul relațiilor interstatale — asigurarea condițiilor optime pentru realizarea de către poporul nostru a misiunii sale istorice de făurire a societății socialiste multilateral dezvoltate.

În cadrul dezvoltării și consolidării legalității, precum și al promovării securității internaționale, politica noastră externă trebuie elaborată — relevă secretarul general al partidului — pornindu-se *„întotdeauna de la contradicțiile existente, de la noile fenomene ce apar pe plan internațional"* și avîndu-se în vedere *„că și în relațiile dintre state există și pot apărea contradicții, că și în viața internațională are loc o luptă continuă între vechi și nou"*.

Legea noastră fundamentală atestă caracteristicile definitorii ale politicii noastre externe, cînd scoate în evidență, în art. 14, că Republica Socialistă România întreține și dezvoltă relații de prietenie și colaborare frățească cu țările socialiste în spiritul internaționalismului socialist, promovează relații de colaborare cu țările avînd altă orînduire social-politică, activează în organizații internaționale în scopul asigurării păcii și înțelegerii între popoare.

Pornindu-se neabătut de la interesele generale și de la respectarea riguroasă a principiilor marxist-leniniste în spiritul internaționalismului socialist în relațiile internaționale, bazate pe deplina egalitate în drepturi a tuturor statelor mari și mici, respectul independenței și suveranității naționale, neamestecul în treburile interne, întrajutorarea și avantajul reciproc, se pot mai lesne înțelege cauzele generatoare ale unor divergențe și chiar contradicții ivite în ansamblul relațiilor dintre statele socialiste.

Cunoscîndu-se temeinic și științific cauzele, se pot găsi și trebuie să se găsească cele mai potrivite și eficiente căi ce duc la depășirea acestor divergențe și contradicții.

In domeniul relațiilor externe, voința statelor este influențată de un complex de factori. Definind legitatea obiectivă a evoluției societății umane, marxism-leninismul a scos în evidență legile în acțiune în domeniul relațiilor internaționale, relevînd pregnant că aceste legi nu sînt legi cu caracter juridic, ci exprimă direcțiile principale ale activităților sociale, coordonatele, tendințele obiective ale dezvoltării continue a societății.

Principiile dreptului internațional avînd o importanță considerabilă (neexistînd între ele un raport de subordonare, ci unul de interdependență și de coordonare) se înțelege de ce principiul suveranității determină poziția generală a statului în raporturile sale cu alte state și împreună cu celelalte principii fundamentale indică conținutul și direcția comportării statului în relațiile externe. **Traducerea în fapt** a securității implică un proces evolutiv a cărui finalitate constă în înlăturarea surselor de încordare internațională și, totodată presupune luarea în comun a unor măsuri menite să asigure pacea și securitatea mondială.

Renunțîndu-se pentru totdeauna la forță sau la amenințarea cu forța în tranșarea oricărui litigiu interstatal, se poate crea climatul propice unei colaborări constructive între state, un climat în care convocarea conferinței general-europene referitoare la securitatea continentului nostru ar constitui un act logic și firesc.

Securitatea europeană constituie un deziderat vital al tuturor popoarelor europene, o cerință obiectivă a vieții internaționale în ansamblul ei.

Statele socialiste au relevat și relevă — în domeniul teoretic și practic al relațiilor internaționale — necesitatea unor serioase preocupări pentru promovarea și consolidarea legalității și securității între care există o unitate dialectică, o relație reciprocă de la cauză la efect, așa cum prevăd art. 1 (Scopuri) și art. 2 (Principii) ale Cartei O.N.U.

Popoarele iubitoare de pace trebuie să militeze pentru respectul normelor dreptului internațional, pentru consolidarea securității internaționale bazate pe respectul legalității, pentru înlăturarea anacronismelor lumii contemporane, ca de pildă cursa înarmărilor, menținerea blocurilor militare, existența unor trupe străine și a unor baze militare pe teritoriile multor state etc.

Pornind de la indivizibilitatea păcii și securității în relațiile internaționale, Republica Socialistă România militează activ pentru respectarea Cartei O.N.U., pentru înfăptuirea principiilor fundamentale ale dreptului internațional. Ea consideră că garanția păcii și securității constă în adoptarea de către toate statele a unei asemenea atitudini principiale.

Politica noastră externă, — atît de plastic definită de tovarășul Nicolae Ceaușescu în cuvîntarea ținută la recenta plenară a C.C. — corespunzînd unor necesități obiective, se caracterizează, în ansamblul ei, prin realism științific și umanism, prin înaltă principialitate și dinamism, prin spirit de inițiativă și simț al noului.

Prestigiul de care se bucură politica externă românească în întreaga lume arată, printre altele, legătura sa organică cu cerințele contemporaneității.

În pagina a 3-a

Interesele cetățeanului și răspunderea celor solicitați

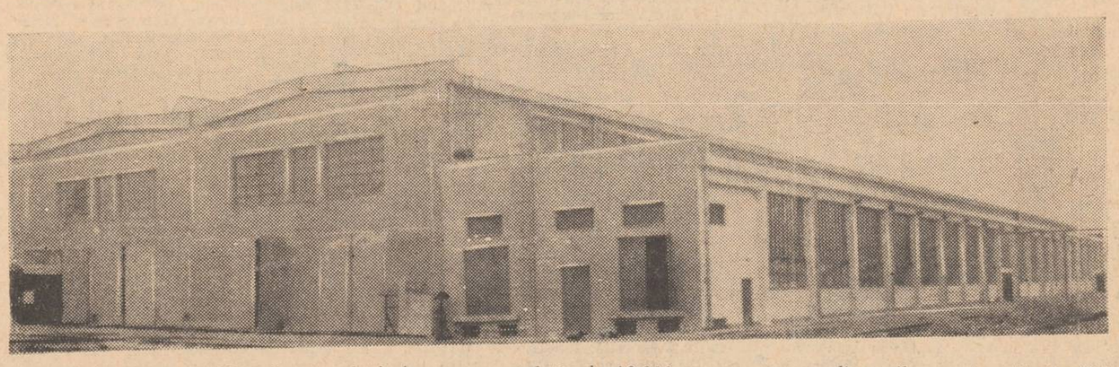

Hala vagoane-călători, ce se întinde pe o suprafață de 10.000 m.p., este una din noile construcții ale Uzinei mecanice de material rulant din Pașcani.

Carnet de reporter

De 17 ani în fruntea obștei

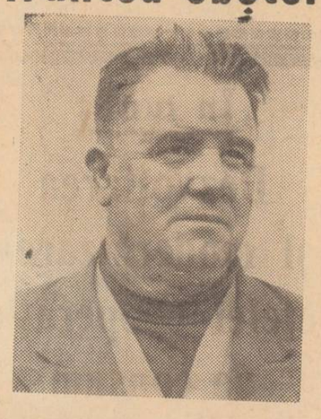

Rîndurile acestea vor să consemneze ceva din viața unui om, a unui comunist. A unuia dintre cei mulți care, neprecupețind nimic, și-a pus în slujba semenilor întreaga sa pricepere și putere de muncă. Rîndurile acestea vor să dezvăluie cititorului ceva din viața comunistului Costache S. Smadici, **cel care de 17 ani este primarul comunei Țibănești.**

*

Era în preajma celui de-al doilea război mondial. Sergentului major Constantin Smadici i-a explodat în mînă o grenadă. In urma exploziei a rămas fără mîna dreaptă și piciorul sting.

— Trei ani mi-au trebuit ca să învăț să scriu cu mîna stîngă, ne spune Costache Smadici. A fost o muncă grea, migăloasă.

Au urmat ani grei. Ani care au însemnat pentru Costache Smadici încercări, căutări, eforturi.

— Trebuia să muncesc. M-am angajat mai întîi ca telefonist la primărie. Intre timp am învățat puțină contabilitate, ceea ce a făcut ca în anul 1947 să fiu încadrat la cooperativa de consum.

Anul 1947 Costache Smadici nu-l va uita niciodată. A fost primit în rîndurile membrilor Partidului Comunist Român.

Și pentru a nu fi privit cu neîncredere, ca o povară, dată fiind invaliditatea sa, Costache Smadici învăța și muncea cu rîvnă, adeseori peste puterile lui.

Și a venit ziua de 24 noiembrie 1954. In această zi, comunistul Costache Smadici a fost pus în fața unei înalte dovezi de prețuire și respect. Obștea, toți cetățenii comunei Țibănești i-au încredințat răspunderea de a fi în fruntea lor — președintele consiliului popular comunal.

— Au trecut 17 ani de atunci. Și cu greu îmi închipui cum de am fost în stare să îndeplinesc atîta amar de vreme această importantă și de loc ușoară sarcină. De fiecare dată îmi pun întrebarea: „Oare am muncit cum trebuie? Oare am dat satisfacție celor care m-au ales?". Poate că da. Ceva îmi spune, însă, că aș fi putut face mai mult.

A făcut totul sau nu? A dat satisfacții sau nu? Are sau nu are Costache Smadici motive să fie mulțumit?

Călătorim prin timp la Țibănești, din anul 1954 și pînă în prezent.

— Bade Antighin, de cînd ai dumneata difuzor în casă?

— Păi, de cînd să-l am? Din '58, de cînd ș-o tras toată lumea.

— Dar dumneata, nea Hucanu, de cînd ai lumină electrică?

— Păi, de cînd să am? Din '59, de cînd ș-o tras toată lumea.

Aceste două importante obiective, radioficarea și electrificarea comunei, sînt mîndria lui Costache Smadici. S-au construit școli și cămine culturale în fiecare din cele 8 sate, apoi magazine în trei sate. Este suficient, credem, să menționăm că localitatea Țibănești a fost premiată de 12 ori de cînd este primar Costache Smadici pentru meritoriile acțiuni de bună gospodărire și înfrumusețare.

Cele de mai sus nu reflectă altceva decît chibzuință pe care numai un bun gospodar o poate avea. Și țibănențenii nu duc lipsă de așa ceva. Au un consiliu popular vrednic și pe primarul lor, Costache Smadici, om cu alese trăsături de gospodar. In acest an și-au construit o cărămidărie, de fapt o fabrică de cărămizi de dimensiuni mai mici. Confecționează și tuburi de beton. Și așta, alături de altele, sporește veniturile. Pînă acum, în acest an, au obținut 12 000 lei. La acțiunile de muncă patriotică valoarea lucrărilor executate este de aproape 1 500 000 de lei.

— Singur nu aș fi putut obține aceste rezultate. Ar fi fost de altfel și imposibil. Muncind sub conducerea organizației de partid, împreună cu deputații ca Antighin Popa, Gheorghe I. Burlacu, Petru Botez, Petru Brînzei, Gheorghe Hucanu, Nicolae Palaghiu, Costache Lefteriu, Gheorghe Busuioc, Paula Burlacu, Lucia Durnac, Vasile Rusu și alții nimic nu este imposibil.

Cu toate realizările obținute el nu este deplin mulțumit. Dar asta înseamnă modestie și simplitate, înseamnă dragoste de muncă, preocupare pentru interesul general. Și toate acestea la un loc sînt trăsăturile de bază ale unui comunist.

Peste puțin timp — zilele sînt numărate — Costache Smadici va ieși la pensie. El trăiește pe deplin satisfacția muncii.

— Pensionarea nu mă bucură — ne spune el. Dimpotrivă, încerc un regret. Ultimii 17 ani au fost cei mai luminoși ani din viața mea. Cum aș putea să mă despart de ei fără o durere în suflet?

Andrei BRATU

Nici o pauză pînă la încheierea tuturor lucrărilor agricole de sezon!

- **Ieri mai era de depănușat recolta de porumb de pe 4.100 de hectare**
- **Circa 6.000 de tone de sfeclă de zahăr în așteptarea mijloacelor de transport**
- **În vii și livezi, ritm de lucru mai susținut**

Ieri a fost din nou zi de „operativă". Din datele centralizate la Direcția generală a agriculturii, industriei alimentare, silviculturii și apelor rezultă că în foarte multe unități s-a asigurat în ultima vreme un ritm bun de lucru ceea ce a făcut ca lucrările agricole de sezon să progreseze simțitor. Dar, în unele locuri timpul bun de muncă și forțele existente n-au fost folosite cum se cuvine din care cauză restanțele la executarea lucrărilor amintite sînt destul de substanțiale, mai ales dacă avem în vedere data la care ne aflăm. Concret, iată despre ce este vorba.

In unele cooperative agricole mai sînt de transportat de pe cîmp încă circa 6.100 de tone de sfeclă. Cele mai mari cantități se află pe ogoarele cooperativelor agricole din Românești (800 tone), Oțeleni (750 tone), Lunca (500 de tone), Movileni (400 tone) etc. La depănușatul porumbului, rămîneri în urmă există la cooperativele agricole din Cozmești (Stolniceni Prăjescu), Miroslovești, Tg. Frumos, Golăești, Bosia, Costuleni, Scînteia și altele. Aseară mai era de depănușat recolta de pe încă circa 4.100 de hectare. Deci, o bună parte din porumb se mai află expusă intemperiilor.

Stadiul arăturilor de toamnă se poate vedea din tabelul de mai jos. Există însă serioase rămîneri în urmă la fertilizarea solului cu îngrășăminte naturale. Pînă în prezent au fost încorporate sub arătura de toamnă doar 32.500 de tone (pe 1.400 de hectare). Puțin, față de posibilități. De asemenea, avansează foarte anevoios lucrările de sezon în vii și livezi cum ar fi aratul (executat pe 69 la sută din suprafețele cu vii și livezi), îngropatul, protejarea tulpinilor pomilor etc.

Avînd în vedere că vremea poate să se strice din zi în zi, e necesar ca pînă la terminarea tuturor lucrărilor agricole de sezon să nu se facă nici o pauză. In felul acesta se va pune la adăpost toată recolta de pe cîmp și asigura o bază trainică celei viitoare.

Situația arăturilor de toamnă în seara zilei de 18 noiembrie a. c.

(în procente față de plan)

A. In întreprinderile agricole de stat	
1. Cotnari	100,0
2. Bucium	98,3
3. Miroslava	89,2
4. Tg. Frumos	83,4
5. Iași	79,8
Total I.A.S.	85,9
B. In cooperativele agricole de producție	
1. Dagîța	100,0
2. Mădîrjac	100,0
3. Popești	100.0
4. Schitu Duca	100,0
5. Stroești	100,0
6. Hărmănești	99,6
7. Costești	98,7
8. Tg. Frumos	98,7
9. Valea Seacă	97,8
10. Tătărași	97,0
11. Ruginoasa	96,9
12. Gîrbești	96,4
13. Cristești	95,4
14. Aroneanu	95,0
15. Vatra	93,7
16. Răducăneni	93,5
17. Siretel	93,3
18. Helești	93,2
19. Tansa	93,2
20. Al. I. Cuza	92,2
21. Oțeleni	91,3
22. Dobrovăț	90,9
23. Balș	90,2
24. Stolniceni Prăjescu	89,5
25. Vînătorii	87,5
26. Mironeasa	86,0
27. Voinești	85,1
28. Șipote	84,4
29. Butea	83,3
30. Drăgușeni	83,3
31. Mircești	83,3
32. Tansa (Belcești)	83,3
33. Răchiteni	82,7
34. Vînători (Popricani)	82,7
35. Perieni	82,1
36. Fîntînele	81,8
37. Plugari	80,7
38. Prisăcani	80,7
39. Lespezi	80,3
40. Țutora	80,1
41. Grozești	80,0
42. Gropnița	79,5
43. Balțați	79,4
44. Podu-Iloaiei	78,5
45. Cozmești (St. Prăjescu)	78,1
46. Verșeni	78,1
47. Probota	77,3
48. Miroslovești	77,2
49. Ipatele	76,0
50. Brătulești	75,0
51. Cozia	75,0
52. Ciortești	74,7
53. Scînteia	74,4
54. Bîrnova	74,0
55. Osoi	73,5
56. Lungani	73,3
57. Popricani	72,7
58. Chișcăreni	72,4
59. Grajduri	71,2
60. Dumești	71,0
61. Strunga	70,9
62. Erbiceni	70,8
63. Costuleni	70.2
64. Ceplenița	70,0
65. Cornești	70.0
66. Moțca	70,0
67. Mogoșești-Siret	69,0
68. Tungujei	68,2
69. Țibănești	68,1
70. Lețcani	68,0
71. Victoria	67,6
72. Focuri	67,5
73. Belcești	67,3
74. Băicenî	66,0
75. Scobinți	64,6
76. Lunca	63,6
77. Cozmești	63,4
78. Cîrjoaia	62,5
79. Vlădeni	62,2
80. Bivolari	62,0
81. Hălăucești	61,8
82. Deleni	61,4
83. Totoești	61,1
84. Cotnari	60,8
85. Gorban	60,8
86. Pocreaca	60,7
87. Coarnele Caprei	60,6
88. Andrițeni	60,4
89. Țibana	60,2
90. Spineni	60,0
91. Trifești	59,8
92. Roșcani	59,7
93. Țigănași	59,5
94. Șcheia	59,3
95. Horlești	58,0
96. Tomești	57,5
97. Dolhești	55,0
98. Brăești	54,2
99. Bosia	52,7
100. Românești	51,3
101. Bohotin	48,5
102. Holboca	48,4
103. Uricani	48,0
104. Moșna	47,6
105. Rediu	44,7
106. Golăești	44,6
107. Ciurea	44,2
108. Hîrlău	44,1
109. Movileni	42,3
110. Mogoșești	42,1
111. Sinești	36,7
112. Comarna	25,0
Total C.A.P.:	77,3

Transporturile feroviare

(urmare din pag. 1)

roviare, sporirea productivității muncii cu 33 la sută în acești 5 ani. Cum se va acționa pentru îndeplinirea acestei importante sarcini?

— Modernizările despre care am vorbit vor avea un prim efect tocmai sporirea productivității și de aceea va trebui să facem totul pentru realizarea investițiilor în cele mai bune condițiuni. E necesar, însă, să insistăm mai mult pentru planificarea și organizarea superioară a întregii noastre activități, atît în depouri cît și în stații și complexe C.F.R., în vederea utilizării mai judicioase a bazei tehnico-materiale existente, precum și a forței de muncă. Extinderea largă a mecanizării unor activități — în special de încărcare-descărcare, pentru diminuarea staționărilor de vagoane — va avea loc paralel cu o susținută muncă de calificare și ridicare a calificării tuturor categoriilor de salariați.

— Reducerea cheltuielilor materiale de producție rămîne și pentru transporturile feroviare o altă cale de bază în sporirea eficienței economice. Ce ne puteți spune în această privință?

— Regionalei noastre îi revin sarcini mari pe această linie. După cum este cunoscut, în Legea pentru adoptarea planului cincinal se prevede pentru 1975 o reducere a prețului de cost, pe tona/km. convențională transportată pe C.F.R., de 11,0—12,0 la sută față de 1970. Prin planul primit de la ministerul nostru ne revine, însă, o sarcină mult mai mare — de 18 la sută, ceea ce ne obligă la căutarea și mobilizarea a noi rezerve. Una dintre acestea este economisirea combustibililor, ale căror consumuri vor scădea într-un ritm mediu anual de 7,5 la sută. Eforturile noastre vor fi însă răsplătite: volumul beneficiilor realizate va crește, de la circa 63 milioane lei în 1970, la peste 181 milioane în 1975, adică de aproape 3 ori.

— Anul 1971, primul din cincinal, se va încheia peste nu prea mult timp. Realizările din acest an pot constitui un indiciu asupra realismului acestor sarcini, capacitatea ceferiștilor de a le îndeplini, cît și asupra direcțiilor în care trebuie insistat mai mult pentru traducerea în viață a prevederilor cincinalului. Ce concluzii pot fi formulate după 10 luni?

— Rezultatele noastre sînt în general bune, indicatorii de plan fiind în marea lor majoritate îndepliniți și depășiți. Aș aminti, în primul rînd, depășirea planului de transport cu 1 la sută și economia suplimentară la prețul de cost de circa 3 milioane de lei. Mai slab stăm în privința unor indici ce ilustrează gradul de utilizare a vagoanelor și locomotivelor. In această direcție, va trebui concentrată mai mult atenția noastră pentru eliminarea cauzelor — și multe țin de felul în care noi ne facem datoria — ce împiedică utilizarea cu mai mult randament a bazei tehnice de care dispunem.

25 de ani de la victoria în alegeri a Blocului Partidelor Democratice din România

O strălucită afirmare a voinței poporului

Triumful insurecției armate de la 23 August 1944 și desfășurarea victorioasă a luptelor de masă în lunile următoare au constituit o puternică mărturie a justeței liniei politice marxist-leniniste a Partidului Comunist Român, a strategiei și tacticii sale revoluționare. In toate evenimentele istorice faptele atestă, fără putință de tăgadă, capacitatea organizatorică și rolul conducător al P.C.R. Partidul comunist a putut să-și îndeplinească rolul istoric datorită faptului că în întreaga sa activitate s-a călăuzit neabătut de concepția marxist-leninistă, a știut să aplice în mod creator adevărurile general-valabile ale teoriei revoluționare a proletariatului. Numai datorită capacității de a îmbina în mod armonios legitățile generale cu condițiile concrete istorice, economice, sociale, naționale a fost posibil ca partidul comunist să elaboreze o linie politică justă și să acționeze în mod corespunzător pentru realizarea ei în practică.

Alegerile de la 19 noiembrie 1946 au scos în evidență existența unor trainice legături ale partidului cu masele largi populare, identificarea partidului cu interesele maselor muncitoare, cu năzuințele poporului de dreptate și libertate națională.

Poporul român a urmat cu încredere partidul comuniștilor, deoarece politica P.C.R. corespundea celor mai profunde năzuințe de libertate și progres social. Victoria în alegerile parlamentare din noiembrie 1946 a constituit un răspuns ferm al poporului de a urma neabătut linia partidului, de a da viață chemărilor comuniștilor.

Victoria în alegerile parlamentare din anul 1946 a evidențiat încă o dată capacitatea P.C.R. de a realiza un sistem larg de alianțe, la care, sub conducerea clasei muncitoare, să participe toate forțele democratice, progresiste ale țării. In acest sens, din inițiativa P.C.R. a fost constituit în luna mai 1946 Blocul Partidelor Democratice (B.P.D.), coaliție de forțe politice în care partidele ce-l compuneau, păstrîndu-și independența ideologică și politică, se uneau cu scopul de a înfringe reacțiunea în alegerile parlamentare și a asigura dezvoltarea democratică a țării.

In cursul campaniei electorale între coaliția forțelor democratice și partidele reacționare s-a desfășurat o ascuțită luptă politică. Au fost luate măsuri hotărîte pentru a se respinge acțiunile teroriste organizate de partidele reacționare, precum și încercările țărilor imperialiste de amestec în treburile interne ale țării.

La 19 noiembrie 1946, circa șapte milioane de alegători și-au exprimat liber voința votînd „Soarele", semnul electoral al B.P.D. Forțele democratice au repurtat o strălucită victorie, B.P.D. obținînd 71,8 la sută din voturile exprimate. Din 414 mandate pentru parlament, Blocului Partidelor Democratice i-au revenit 348. Impreună cu cele 29 de mandate obținute de Uniunea populară maghiară, forțele democratice totalizau 377 de mandate. Pentru reacțiune, izolată de popor, alegerile au constituit o înfringere zdrobitoare; cu toate uneltirile și manevrele întreprinse, partidele reacționare, conduse de Maniu și Brătianu, au obținut doar 7,94 la sută din voturi.

Victoria obținută de Blocul Partidelor Democratice în alegerile parlamentare din 1946 oglindește baza social-politică largă pe care se sprijinea guvernul democratic, compromiterea și izolarea de masa a partidelor burgheze reacționare. Masele largi populare au primit cu un entuziasm deosebit vestea victoriei forțelor democratice în alegeri. In întreaga țară au avut loc „mari mitinguri ale victoriei", în cadrul cărora participanții s-au angajat să consolideze rezultatele obținute ajutînd noul guvern și parlamentul ales în îndeplinirea marilor sarcini ce le stăteau în față. In mii de telegrame și scrisori adresate Comitetului Central al P.C.R., guvernului, masele și-au exprimat profundul lor atașament față de Partidul Comunist Român, hotărîrea lor nestrămutată de a apăra și a adînci cuceririle revoluționare. In numai cîteva zile de la alegeri, la Comitetul Central al P.C.R. au sosit peste o mie de telegrame de felicitare din partea organizațiilor de partid, sindicale, a numeroaselor asociații culturale sau artistice, comitetelor sătești, precum și a unor persoane particulare prin care se exprima dragostea și recunoștința față de P.C.R. ca forță conducătoare a întregului popor în lupta pentru victoria în alegeri a B.P.D.

Victoria forțelor democratice în alegerile parlamentare a contribuit la intensificarea procesului de dezvoltare democratică a României pe calea desăvîrșirii revoluției burgheze-democratice și trecerea la revoluția socialistă. Alegerile au constituit o verigă importantă a procesului revoluționar început de Insurecția din August 1944.

A. CONSTANTINIU

SPORT ■ SPORT

Campionatul județean de fotbal

Mai sînt două etape pînă la încheierea primei părți a campionatului, dar situația din fruntea clasamentului este departe de a se fi clarificat. Conduce, deocamdată, tot Siderurgistul, însă, cu șanse îndreptățite la primul loc mai candidează Automobilul și chiar Terom.

Etapa recent încheiată, a XIII-a, a fost foarte calmă, echipele favorite terminînd victorioase, singura excepție constituind-o Montajul Iași — învingătoare la Movileni. De asemenea, mai reține atenția scorul de proporții realizat de Mobila în fața I.T.I.-ului și victoria netă repurtată de Terom în fața fostei pretendente la „medaliile de bronz", formația Ceramica. Dar iată și rezultatele înregistrate: **Poligrafia — Victoria T. M. 4—3; I.T.I. — Mobila 0—8; Siderurgistul — Chimia 2—1; A.C.G.B. — Moldova Cristești 0—0; Viitorul I.G.L.L. — Automobilul Iași 0—2; Biruința Movileni — Montajul Iași 2—3; Terom — Ceramica 2—0**; Jocul dintre formațiile Liceul nr. 2 Iași și Recolta Ruginoasa nu s-a disputat fiind amînat.

CLASAMENTUL

SIDERURGISTUL	13	10	2	1	53—15=22
Automobilul	13	9	3	1	31—15=21
Terom	13	8	3	2	21—15=19
A.C.G.B.	13	6	3	4	33—26=15
Ceramica	13	6	3	4	34—29=15
Mobila	13	5	4	4	39—24=14
Poligrafia	13	6	2	5	25—26=14
Moldova Cristești	13	3	7	3	19—23=13
Montajul	12	5	2	5	23—23=12
Recolta Ruginoasa	12	3	5	4	24—23=11
Liceul nr. 2 Iași	12	3	4	5	19—23=10
I.T.I.	13	4	2	7	18—43=10
Biruința Movileni	13	3	2	8	30—39= 8
Viitorul I.G.L.L.	12	3	2	7	16—32= 8
Chimia Iași	13	1	4	8	15—25= 6
Victoria T. M.	13	2	2	9	15—34= 6

Etapa viitoare: Automobilul — Biruința Movileni; Moldova Cristești — Viitorul I.G.L.L.; Recolta Ruginoasa — A.C.G.B.; Chimia — Liceul nr. 2 Iași; Mobila — Siderurgistul; Victoria T. M. — I.T.I.; Terom — Poligrafia; Ceramica — Montajul.

Orientare turistică

Recent s-a desfășurat la pădurea Repedea — Păun a III-a ediție a tradiționalului concurs de orientare turistică dotată cu „CUPA GAUDEAMUS", în organizarea C.S.U. „Universitatea" Iași, în colaborare cu Comisia județeană de Turism-Alpinism Iași.

Concursul s-a bucurat de succes, avînd un număr de 5 trasee de gradul I dificultate, pentru masculin și feminin. Au participat sportivi din secțiile Cluburilor Nicolina, Universitatea, Voința și Penicilina Iași. Iată rezultatele:

CATEGORIA: Seniori masculin (individual): *Loc I: Constantin Sticea (Nicolina; categoria:* Senioare (AF), individual. *Loc I: Maria Marin (Universitatea); categoria* Tineret masculin (individual). *Loc I: Constantin Bunduc (Voința); categoria* Tineret feminin (individual). *Loc I: Ana Irimia (Voința); categoria* Juniori masculin (pe echipe). *Loc I: Gh. Roșu + Gh. Topală (Nicolina);*

CRISTIAN CUBA — coresp.

De peste hotare

PRAGA 18 (Agerpres).

In localitatea cehoslovacă Trinec au continuat întrecerile turneului internațional de handbal rezervat echipelor de juniori. Selecționata României a întîlnit prima reprezentativă a Cehoslovaciei în fața căreia a pierdut cu scorul de 9—14 (6—5). In alte trei partide disputate s-au înregistrat următoarele rezultate: R.D. Germană — Ungaria 14—11 (5—3); Polonia — Bulgaria 12—12 (6—8); U.R.S.S. — Cehoslovacia (B) 27—20 (15—11).

*

NEW YORK 18 (Agerpres).

Fostul campion mondial de box la cat. grea, Cassius Clay (103 kg.), și-a făcut reintrarea la Houston, întîlnindu-l miercuri seara în fața a peste 6 000 de spectatori pe colosul Mathis Buster (119 kg). Mult mai tehnic decît adversarul său, Cassius Clay a obținut victoria la puncte după 12 reprize.

In meci „semivedetă", George Chuvalo (Canada) a dispus la puncte de americanul Cleveland Williams. In alt meci, fostul campion european la cat. grea, Joe Bugner (Anglia), a dispus la puncte de Mike Bosewall (S.U.A.).

Recital de canto

De curînd la clubul artelor de la Casa de cultură a tineretului și studenților din Iași a avut loc un recital prezentat de un colectiv de la Opera de stat. Au fost interpretate arii, cantonete, lieduri din creația românească și din patrimoniul universal. Și-au dat concursul soliștii Maria Toma-Ioanițescu, Bernadeta Simon, Ileana Cojocaru, Laurian Nicolau, Cristian Georgescu, Petre Cărcăleanu, Octav Ambrozie, Dorin Văideanu.

— ■ —

Dezlegarea jocului apărut în nr. 7827 al ziarului nostru

ORIZONTAL: 1. Cabane; 2. Ararat; 3. Tabără; 4. Ace — Aj; 5. Ri — E — E; 6. A — Omu; 7. Turist; 8. Orator; 9. Răsări; 10. L — T — L; 11. Pilot; 12. I — Ares; 13. Cer — Mo; 14. Abisal.

Noi tipuri de substanțe chimice insecto-fungicide

Specialiștii Uzinei chimice, din cadrul Grupului industrial de petrochimie de la Borzești, au stabilit tehnologiile de fabricație a altor trei noi tipuri de substanțe chimice insecto-fungicide, pe care le-au și introdus în fabricația de serie. Caracteristica principală a noilor substanțe chimice constă în faptul că ele distrug numai insectele dăunătoare, fără să producă perturbații în viața plantelor. Ca atare ele pot fi administrate în culturi pe parcursul întregii perioade de vegetație.

(Agerpres).

JOCURI ÎN ACEASTĂ LUNĂ

ORIZONTAL: 1. Autorul „Românilor supt Mihai voievod Viteazul", scriitor din viață la 29 noiembrie 1852; 2. Cărturar moldovean, care la 8 noiembrie 1841 a inaugurat prima fabrică de hîrtie românească; 3. Culoare de bal — In această lună, la vreme în scădere iar la vin... în creștere; 4. Ape! —... la Nicolina; 5. Unul din cei mai mari actori români, de la nașterea căruia se împlinesc la 25 noiembrie 75 de ani (m. 1964); 6. Posesiv — In vuiet! — Fluviu bivocalic; 7. Bloc pe bulevardul Magheru din Capitală, prăbușit în noaptea de 9/10 noiembrie 1940 din cauza marelui cutremur; 8. Lidera campionatului de fotbal, în această lună — Așa cum este tulburelul; 9. Iarnă (cu primele semne în noiembrie).

VERTICAL: 1. Eugeniu Botez, scriitor, autor al unor pitorești „Schițe marine", născut la 28 noiembrie 1874 — Acum (reg.); 2. Petale de iasomie! — Poezie socială de Eminescu, datată din 1879; 3. Cărturar muntean, născut la Avrig, autorul înflăcăratei „Înștiințări către tinerime" — In Vrancea!; 4. Costache Caragiale — ... De Kruif, autorul cărții de mare succes. „Vînătorii de microbi"; 5. Emil H. Gheorghiu — „...Cînd afară-i sloată... visez la basmul vechi al zinei Dochii" („Afară-i toamnă" — Eminescu); 6. In actualitate, la nunțile acestei toamne — Măsura lui Cuza (pl.); 7. Abis! — Dau viață; 8. Poartă momeala... —,... în dop!

L. BRADU

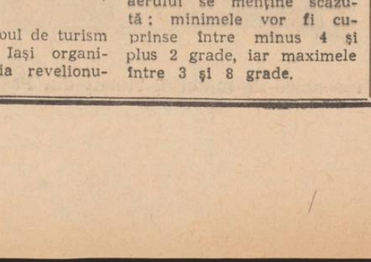

ÎN 24 DE ORE

Radio Iași

Programul de seară (19 noiembrie): 17.00 Buletin de știri; 17.05 Cîntecul care mi-e drag; 17.30 Panoramic economic; 17.45 Partidului, inima și versul (montaj literar-muzical); 18.00 Estudiantina; 18,15 Piese clasice în interpretări moderne; 18.30 Cotidian sonor; 19.30 Pe portativul undelor, melodia preferată; 20.00 Serile muzicale ale Filarmonicii; în pauza concertului: pagini literare; 21.10 Serile muzicale ale Filarmonicii (continuare); 21.30 De m-ar auzi bădița/ Iar mîndruța mi-ar ști dorul; 21.45 Album de romanțe; 22.00 Pagini alese din operete; 22.20 Melodii de pretutindeni (muzică ușoară).

Programul de dimineață (20 noiembrie): 6.00 Buletin de știri; 6.05 Jocuri populare românești; 6.10 Actualitatea în agricultură; 6.20 Jocuri populare românești(continuare); 6.30 Ritmuri matinale; 6.45 Cîntece populare românești; 7.00 Radiomatineu.

Televiziune

18,00 Deschiderea emisiunii. Căminul; 18,50 Lumea copiilor. Să desenăm împreună; 19,10 Tragerea Loto; 19,20 1001 de seri — emisiune pentru cei mici; 19,30 Telejurnalul de seară; 20,00 Cincinalul în acțiune. Un nou peisaj industrial pe meleagurile vîlcene; 20,10 Cronica politică internă de Eugen Mandric; 20,25 Avanpremieră; 20,30 Mai aveți o întrebare? Embriologia — un univers deschis științei. Un dialog între două centre de cercetări embriologice: Cluj — Timișoara. Invitații emisiunii: prof. dr. Victor Preda, membru corespondent al Academiei, prof. dr. Benedict Menkeș, dr. Ștefan Șandor, dr. Ștefan Elias, dr. Constanța Alexandru; 21,10 Film artistic: „Șapte mirese pentru șapte frați" — celebră comedie muzical-coregrafică a lui Stanley Donen; 22,40 Telejurnalul de noapte.

Cinematografe

VICTORIA, orele 9; 14; 17.15; 20.30: „Vis de dragoste"; REPUBLICA, orele 8.45; 11; 14.15; 16.30; 18.45; 21: „După vulpe"; COPOU, orele 9; 11; 15; 17; 19; 21: „Brigada diverse în acțiune"; ARTA, orele 9; 11.15; 14.15; 16.30; 18.45; 21: „Simon Bolivar", cinemascop-color; TATARAȘI, orele 16; 19: „Cortul roșu", ambele serii; NICOLINA, orele 16; 19: „Tudor", ambele serii.

IN JUDEȚ: **Casa de cultură Pașcani:** „Sprijiniți-l pe șerif"; **Clubul „Unirea" — Pașcani:** „Vulpile și șoriceii"; **Hîrlău:** „Doar un telefon"; **Tg. Frumos:** „Nu fi trist"; **Podu-Iloaiei:** „Tripla verificare"; **Hălăucești:** „Brigada diverse în acțiune".

Filarmonica de stat „Moldova"

La ora 20, concert simfonic. Dirijor: Ion Baciu. Solist, pianistul Mircea-Dan Răducanu. In program: Sigismund Toduță — „Miorița" — baladă oratoriu pentru soliști, cor mixt și orchestră. Soliști: Valeria Moisini — soprană, Maria-Jana Stoia mezzosoprană, Victor Popovici — tenor; Fr. Poulenc — „Concert cimpenesc" pentru pian și orchestră; P. I. Ceaikovski — Uvertura fantezie „Romeo și Julieta".

La acest concert își dă concursul și corul Filarmonicii dirijat de Ion Pavalache și Gh. Victor Dumănescu.

Sînt valabile abonamentele A și biletele cu seria 4.

Casa de cultură a tineretului și studenților

La ora 20, la clubul artelor, mari interpreți ai scenei Teatrului Național „V. Alecsandri". Spectacol-recital, cu Margareta Baciu, artistă emerită, Any Braeschi — artistă emerită, Ion Lascăr — artist emerit, C-tin Sava și alții.

Oficiul județean de turism

organizează petrecerea revelionului 1971—1972, asigurîndu-se transportul cu autocarul, la următoarele cabane turistice: 7 Noiembrie, Rarău, Durău, Bicaz-baraj. Prețul informativ, 300 de lei pentru o persoană. Se organizează, de asemenea, plecări cu trenul, la Slănic Moldova și Vatra Dornei, la prețul de 275 lei pentru o persoană. Durata este de 3 zile. Plecarea la 31 decembrie a.c., iar întoarcerea la 2 ianuarie 1972. Inscrierile se fac la sediul oficiului. In limita locurilor existente.

*

Totodată, Biroul de turism pentru tineret Iași organizează cu ocazia revelionului o excursie de 4 zile la cabanele Durău și Dochia din Ceahlău. Costul pentru o persoană este de 295 lei pentru salariați și 240 lei pentru elevi și studenți. Se asigură transportul cu autocarul, cazarea și masă. Inscrieri și informații la sediul Comitetului județean U.T.C., zilnic, între orele 8—17, pînă la 1 decembrie.

Timpul probabil

Vremea se menține rece și schimbătoare cu cerul noros la temporar acoperit. Pe alocuri se vor semnala precipitații slabe sub formă de lapoviță, ninsoare și ploaie. Vîntul va sufla slab la potrivit din sectorul vestic. Temperatura aerului se menține scăzută; minimele vor fi cuprinse între minus 4 și plus 2 grade, iar maximele între 3 și 8 grade.

INTERESELE CETĂȚEANULUI ȘI RĂSPUNDEREA CELOR SOLICITAȚI

Alimentarea cu apă caldă a blocurilor — o problemă nerezolvabilă?

Avem în față un maldăr de scrisori, toate pe adresa ziarului nostru, toate primite într-un timp record (ultimele zile de dinaintea apariției acestui articol) și toate reclamînd o situație care, din păcate, persistă de ani și ani de zile: defectuoasa repartizare a apei calde menajere la blocurile ieșene. Să spicuim cîteva rînduri dintr-o scrisoare: „O mult prea vitregită categorie de locatari..., în speță cei de la etajele III și IV, revenim asupra unei vechi probleme: problema apei calde... Dacă în anii trecuți apa caldă mai ajungea cîte o zi — două pe săptămînă și pînă la nedreptățitele etaje III și IV, începînd de anul acesta nu mai avem apă caldă luni de-a rîndul. Și chiar atunci cînd curge totuși, oricîtă bunăvoință am arăta, oricît am închide un ochi, ba chiar și pe amîndoi, tot n-o putem numi apă caldă, dat fiind că e doar ceva mai puțin rece ca cea din țeava alăturată".

Acesta e aspectul prim. De loc plăcut, de loc rezolvat. Urmează acum celălalt. Să dăm curs rîndurilor scrisorii: „Începînd cu proprietarul blocurilor (I.G.L.L. Iași) și continuînd cu asociațiile, s-a încasat de la toți locatarii o cotă destul de ridicată pentru apa caldă. Dacă pentru cei de la etajele I și II sumele pot fi justificate, pentru cei de la etajele III, dar, mai ales, IV, acestea reprezintă o completă ilegalitate. Ilegalitate care continuă, și nu de o lună sau două, ci de ani și ani...". ,

Deci, simplu ca bună ziua. N-ai apă caldă, dar o plătești.

Pornind de la sesizările primite, ne-am întîlnit cu tovarășii Viorel Tiron, prim-vicepreședinte al Comitetului executiv al Consiliului popular municipal, Gh. Ghinea și Gh. Popescu (directorul și, respectiv, șeful serviciului mecanic-șef de la I.G.L.L.) și I. Manciu și Const. Manoliu (directorul și, respectiv, inginerul șef de la I.A.C.G.B.).

— Singura schimbare sesizabilă survenită în ultimul timp este răcirea serioasă a vremii și nicidecum încălzirea apei... calde în blocurile din Iași. Necazurile locatarilor au fost sesizate și în anii trecuți, dar...

— Preocuparea Consiliului popular municipal și pentru rezolvarea acestei probleme a fost permanentă (!) S-au alcătuit comisii, formate din reprezentanți ai furnizorilor, cu sarcina de a găsi soluții de remediere. S-au făcut propuneri, s-au alcătuit recent o situație a alimentării cu apă a municipiului Iași, un plan de măsuri. Deși se puteau găsi unele rezolvări pe plan „intern" (înlăturarea pierderilor repetate de apă, a consumului exagerat de apă datorite unor instalații defecte și remedierii lor cu mari întîrzieri, sancționarea unor abateri ale mecanicilor de la punctele termice) — și aici se face vinovat I.G.L.L.-ul, mai puțin I.A.C.G.B.-ul — pînă la darea în folosință a sursei Timișești problema va fi la fel de discutată. În privința plății de către cei ce nu primesc apa caldă, vinovate se fac asociațiile de locatari (Viorel Tiron).

Aceleași cauze ne-au fost arătate și de către reprezentanții I.G.L.L. și I.A.C.G.B.

Iată deci, în mare, părerile interlocutorilor noștri. După cum s-a observat există o oarecare preocupare din partea celor în drept. Dar de aici (de la ce s-a făcut) și pînă la ce se putea face este o cale lungă.

Să ne referim la I.G.L.L. și la salariații acestei întreprinderi: mecanicii de la punctele termice. De la bun început vom spune (interlocutorii noștri nu au făcut-o) că se observă o crasă lipsă de organizare și de gospodărire a acestor puncte termice, o totală lipsă de control, fapte care au dus la situația existentă. Dacă tovarășii de la I.G.L.L. ar fi ieșit din inerția, de ani, ce-i caracterizează, ar fi observat multe: oameni total nepregătiți în meserie (tovarășul Ghinea ne spunea că toți cei de la punctele termice sînt acum calificați!!) și care, pe deasupra, nici nu-și fac datoria. Am primit sesizări că mecanicii de la punctele termice dorm în timpul serviciului, se țin de cu totul alte lucruri. Numai așa se explică de ce unele blocuri din același cartier au apă caldă, iar altele nu (sînt deservite de puncte termice diferite și, în timp ce unii își fac datoria, alții dau dovadă de o totală indisciplină)... Presupunînd că ar fi așa cum spunea directorul I.G.L.L. că în momentul de față toți mecanicii au calificarea necesară, atunci problema se complică: nu mai este nepricepere, ci lipsă de responsabilitate, indolență, fapt deosebit de grav. Dacă ar fi să dăm vina numai pe cauzele obiective, cum se face totuși că imediat cum cineva sesizează că nu are apă caldă și spune că se adresează (sau chiar o face) organelor în drept problema se rezolvă miraculos de repede? E drept că pentru un timp...

De asemenea, nu se respectă programul de distribuire a apei calde nici pe departe (dacă ar fi un program riguros, desigur că măcar în parte problema ar fi mai bine rezolvată). În privința banilor, asociațiile de locatari care, în multe situații, continuă încă să aștepte sprijin, clarificări, instrucțiuni (și nu e rău, dar nu li se dă, se pare, de nicăieri, deși și lipsa de inițiativă lasă mult de dorit), nu au rezolvat problema, în sensul unui control riguros pentru ca, într-adevăr, să se găsească o modalitate ca locatarii de la etajele care primesc apa caldă cu picătura sau de loc că plătească direct proporțional. Deși bine ar fi ca oamenii să plătească, dar să aibă apă caldă. Din păcate interlocutorii noștri ne-au vorbit foarte vag sau chiar de loc despre toate aceste lipsuri, cauze subiective care au făcut ca oamenii să fie total nemulțumiți. Și pe bună dreptate.

Am cercetat planul de măsuri al Consiliului popular municipal. Interesant, bine documentat, detaliat. Rămîne de văzut cum va fi pus în aplicare.

Făcîndu-ne purtătorii doleanțelor oamenilor, așteptăm luarea măsurilor cele mai energice pentru curmarea lipsurilor care se manifestă în asigurarea locuințelor cu apă caldă menajeră.

Paul PETRUȘCA

P. S. După începerea anchetei noastre, am aflat de la unii locatari că situația distribuirii apei calde s-a îmbunătățit. (Ba, pe alocuri, curge apă caldă pe... ambele robinete!!). Ceea ce era de demonstrat...

Ancheta noastră

Sesizări, răspunsuri

• Tache Dragustin (Iași, str. Hațașul Vitelor nr. 1) solicită astuparea gropilor pe stradă, asfaltarea unei porțiuni de aproximativ 100 m. liniari, pentru facilitarea circulației pietonilor în caz de ploaie spre stația de autobuz.

— Comitetul executiv al Consiliului popular al municipiului Iași ne încredințează că „pentru accesul locuitorilor din str. Hațașul Vitelor și str. Grădinari la stația de autobuz din str. Ciurchi se vor lua măsuri de amenajare a unui trotuar în trepte". Cînd însă?...

• Tudor Grecea și Mihai Virșe, din Iași, sesizează unele neajunsuri constatate de dînșii la unitatea „Gospodina" din Piața Cuza Vodă: servirea prea puțin amabilă, un slab sortiment de produse, lipsă de interes în spălarea tacîmurilor, necurățenie.

— Inspectoratul sanitar de stat confirmă justețea acestor sesizări, subliniind că au fost aplicate repetate sancțiuni personalului unității.

În schimb, I.A.P. răspunde că doar în parte corespund adevărului aspectele sesizate. Scrisoarea de răspuns este însă hazlie. De exemplu: „...există zilnic o gamă variată de preparate culinare (...). S-au luat măsuri de diversificare a preparatelor (!)". Ori: „Spațiul este mic și din acest motiv pare o unitate în dezordine". Ori e laie, ori bălaie!

• Un cartier întreg din Iași, Galata, este izolat de oraș din cauza deteriorării podului de peste pîriul Nicolina, încă din vară. Mihai Ciocănache și alți șase cetățeni ne scriu că, din acest motiv, întîmpină greutăți atît în aprovizionare, cît și-n privința transportului în comun, vehiculele fiind obligate să ocolească tocmai prin str. Nicolina.

— Din partea Comitetului executiv al Consiliului popular municipal se răspunde că „lucrarea urmează a se executa după definitivarea documentației și alocarea fondurilor necesare". Un răspuns mai formal nici nu se putea... Dar nu răspunsul intrigă, ci tergiversarea rezolvării unei acute probleme a cetățenilor din cartierul Galata.

• Un grup de cadre sanitare din satul Șcheia (comuna Al. I. Cuza) sesizează că nu primesc spor de noapte.

— Direcția sanitară județeană răspunde: „...Cînd (cadrele medii n. n.) depun activitate pentru ocrotirea sănătății, li se plătește, conform art. 50 din Codul muncii, un spor de noapte de 15 la sută, la orele de muncă prestate".

Igiena și farmacia

Prin diverse mijloace de propagandă sanitară, cetățenii sînt sfătuiți cum să se ferească de bolile contagioase.

De regulă, indiferent de natura localului de alimentație publică, cetățenii nu sînt serviți cu băuturi înainte de a se spăla paharele. E o chestiune elementară de igienă. Culmea este că o asemenea practică nu-i folosită în... farmacii! Se știe că, în fiecare farmacie, pe o măsuță se află cîteva pahare cu apă la îndemîna celor care doresc să ia tabletele (prafurile) prescrise de medic. Dată fiind crasa neglijență a personalului farmaciilor, paharele nu sînt spălate după fiecare folosire. Cîteodată, neavînd unde goli și clăti paharul, cetățeanul e nevoit să bea restul de apă rămas de la altul!... Nu se creează astfel un teren propice răspîndirii bolilor contagioase? Solicităm Oficiului farmaceutic luarea unor măsuri urgente, pentru înlăturarea unei astfel de situații total neigienice.

Nu s-ar putea, oare?...

• Pornind de la o scrisoare, dorim să supunem atenției organelor competente cîteva doleanțe exprimate de numeroșii elevi ai liceelor de specialitate și școlilor profesionale din zona străzii Socola. Intrucît în această parte a Iașului s-a dezvoltat un adevărat ocol școlar, sînt absolut necesare cîteva unități, cîteva servicii. De pildă, ar trebui să ia ființă o unitate de frizerie-coafură, o alta de cizmărie și o a treia de croitorie. De asemenea, ar fi bine dacă numărul de filme prezentate la Casa de cultură a sindicatelor ar spori. Nu s-ar putea?

• În legătură cu nota apărută acum două săptămîni în ziarul nostru, referitoare la bodega din complexul comercial „Stejar", un grup de cetățeni (D. Iosipescu, V. Radu ș.a.) ne scrie: „Ar fi foarte bine dacă bufetul ar fi transformat într-o unitate „Gospodina". Ce părere aveți, tovarăși de la I.A.P.?

• În piața Păcurari din Iași există un chioșc de difuzare a presei. Nu știm cum se face, dar destul de rar se găsesc ziare și efecte poștale la acest chioșc, astfel încît locuitorii din această zonă sînt nevoiți să se deplaseze în centrul orașului. De vreo săptămînă, chioșcul s-a închis. Rău cu rău, dar nici chiar așa...

M. GRIGORIU

Necuviința n-are ce căuta în „gestiunea" lucrătorilor din comerț

Gradul de responsabilitate sporit al majorității lucrătorilor din unitățile O.C.L. Mixt Pașcani, datorită acțiunilor educative întreprinse, a măsurilor organizatorice luate, are drept urmare o aprovizionare mai bună a populației, o atitudine civilizată față de cumpărători. Din nefericire, nu toți lucrătorii au comportări care să mulțumească cetățenii, sarcinile de serviciu îndeplinindu-și-le cu vădită plictiseală ori încălcînd cele mai elementare reguli de bunăcuviință. Este vorba despre Artemiza Condurache — ospătară la restaurantul „Parc", Doina Guzu — vînzătoare la raionul de mezeluri al magazinului cu autoservire nr. 4, Elena M. Savin — de la bufetul din Lunca-Pașcani ș.a. De altfel, în sectoarele alimentar și de alimentație publică se înregistrează cele mai multe abateri. Tov. Petru Turcu, șeful serviciului comercial, la solicitarea noastră, ne-a informat că, de la începutul anului, s-au dat peste 40 de sancțiuni, fără a mai aminti de numeroasele amenzi și penalizări la salariu. Pentru curmarea unor stări anormale de lucruri, conducerea O.C.L. Mixt a luat, în unele cazuri, măsuri severe. De pildă, fostul lucrător Constantin Filip a primit toate sancțiunile posibile, nu s-a îndreptat, iar de curînd, pentru lipsă în gestiune și repetate absențe la serviciu, acestuia i s-a desfăcut contractul de muncă. În alte cazuri însă, măsurile întîrzie și gestionarii continuă să aibă o atitudine necuviincioasă față de cetățeni ori să se îndepărteze, și prin alte mijloace, de la regulile comerțului socialist. Nu s-ar putea spune, de exemplu, că gestionarul Maxim Maxim, responsabilul unității cu articole electrotehnice, nu le vorbește frumos cumpărătorilor. Vorbește așa de frumos, încît e clar, pentru oricine vrea să fie servit „ca la carte", că trebuie să adauge la prețul oficial o sumă... neconta-bilizată ulterior. Altfel, omul se trezește cu vreun obiect căruia-i lipsește o piesă, sau are cine știe ce defecțiune...

În alte cazuri, conducerea O.C.L. Mixt dovedește prea multă blîndețe. Gestionarul Ion Constantin fusese barman. Îi plăceau deopotrivă păhărțul și ciubucul. A fost mutat la sectorul fierărie al unității metalo-chimice. Nu s-a lăsat de practicile nesănătoase. De unde poate și cum poate, „ciupește". Într-o bună zi, cînd un cumpărător vigilent i-a atras atenția că a greșit calculul la prețul unei bucăți de linoleum (în favoarea gestionarului, bineînțeles), acesta n-a avut încotro și a spus că a greșit. Și totuși, Ion Constantin este menținut în comerț!

Un alt caz: comportarea gestionarului Ion Anghel, de la centrul de carne nr. 15, trezește nemulțumirea justificată a cumpărătorilor. Face glume deplasate, jignește, servește după preferințe etc. Sesizări în legătură cu atitudineaa acestui gestionar au ajuns și la redacția ziarului „Flacăra Iașului". Și iată răspunsul conducerii O.C.L. Mixt Pașcani (director Gh. Bodescu): „Este adevărat că măcelarul Anghel Ion, gestionar la chioșcul de desfacere a cărnii din piața „7 Noiembrie", face uneori glume cu clienții, fapt pentru care i s-a atras atenția" (...). S-a făcut totuși ceva, nu? Omului, pentru abateri de la etica lucrătorului din comerț, *i s-a atras doar atenția*. E de mirare că Ion Anghel nu și-a schimbat atitudinea?

Cu duhul blîndeții nu pot fi înlăturate lipsurile din comerțul pășcănean, lipsuri care vizează nu atît aprovizionarea, cît servirea. Sînt necesare măsuri mai hotărîte, o activitate educativă mai eficientă la O.C.L. Mixt, pentru ca cetățenii din orașul Pașcani să fie serviți prompt și civilizat în orice unitate ar intra.

C. FINTINARU

Combinatul pentru fibre artificiale Brăila

recrutează absolvenți a 8 și 10 clase, în vîrstă de 15–18 ani împliniți pînă la 31 decembrie 1971, pentru școlarizare prin ucenicie la locul de muncă în meseria **„operator chimist la fabricarea fibrelor artificiale".**

Înscrierile la concurs **se fac la sediul Școlii profesionale de chimie** Iași în perioada 27–31 noiembrie 1971, zilnic între orele 7–15.

Înscrierile se fac pe baza unei cereri a candidatului, însoțită de următoarele acte:
- certificat de absolvire a școlii generale
- certificat de naștere, original și copie
- certificat medical cu rezultatul analizei sîngelui și radiografia pulmonară, efectuate cu cel mult trei luni înainte de concurs.

Concursul constă din următoarele probe:
- matematică (scris și oral)
- chimie (scris și oral)

La concurs se primesc numai băieți.

DIRECȚIA DE NAVIGAȚIE MARITIMĂ „NAVROM" CONSTANȚA

cu sediul în incinta portului angajează **muncitori necalificați** pentru manipularea mărfurilor.

Se asigură:

— cazare gratuită la căminele muncitorești (camere cu 4 paturi)

— masă contra-cost

— transport dus-întors dacă se respectă contractul

— pentru muncitorii permanenți se asigură plata transportului la 3 (trei) luni pentru vizitarea familiei.

Muncitorii pot realiza un cîștig mediu între 1300-1700 lei, conform H.C.M. 335|1967.

Întreprinderea comerțului cu ridicata pentru produse alimentare Iași

angajează de urgență următoarele categorii de salariați:

— **1 merceolog principal;**

— **1 revizor gestiune principal;**

— **2 gestionari produse alimentare;**

— **1 primitor distribuitor**

Condițiile de angajare sînt cele prevăzute de H.C.M. 914/68.

ÎN ATENȚIA CONDUCĂTORILOR DE ÎNTREPRINDERI ȘI A POMPIERILOR ANGAJAȚI!

Conform H.C.M. nr. 169/1963, în ziua de 20 noiembrie 1971, la Palatul Culturii, strada Palat nr. 1, se va ține examenul pentru obținerea calificării pompierilor angajați.

Candidatul va prezenta o adeverință eliberată de către întreprinderea în care este încadrat, din care să rezulte:

— **nr., seria, data și cine a eliberat cartea de muncă;**
— **data cînd a fost încadrat în formația civilă de pompieri;**
— **funcția pentru care susține examenul;**
— **studiile ce le posedă în baza actelor legale;**
— **buletinul de identitate.**

Intrucît examenul se organizează o singură dată pe an și într-o singură zi, cei care nu se vor prezenta nu vor mai fi menținuți în funcțiile încadrate.

Se angajează de urgență:

— un topometrist - salarizarea conform H.C.M. 914/1968; se asigură apartament la bloc

— excavatoriști pentru secțiile: Iași, Vaslui, Botoșani, Suceava, Piatra Neamț, Săvinești, Bacău, Roman, Gh. Gheorghiu-Dej, Focșani.

Se asigură masă contra cost și cazare.

Cei interesați se vor adresa la **Trustul de mecanizare București, Stația utilaje Gh. Gheorghiu-Dej,** strada Progresului nr. 7, municipiul Gh. Gheorghiu-Dej, județul Bacău.

Informații se pot obține zilnic la telefon 1710, orele 7-15.

Uzina de fibre sintetice Iași

angajează imediat

— **un inginer constructor** cu vechime în producție de minimum 3 ani.
— **opt lăcătuși mecanici** — categoria 2–4
— **opt electricieni întreținere și reparații** — categoria 2–5
— **un frezor** — categoria 6
— **doi lăcătuși A.T.M.** — categoria 3–5
— **un sudor** — categoria 4–5
— **un izolator termic** — categoria 3
— **un mozaicar** — categoria 3–4
— **un vopsitor industrial** — categoria 3
— **doi sculeri S.D.V.** — categoria 5–6
— **zece operatori** — categoria 2–4 (înălțimea minimă de 1,70 m.
— **un tinichigiu industrial** — categoria 3.

Se angajează urgent
— **doi fochiști autorizați** pentru Iași
— **trei fochiști autorizați** pentru Vaslui
Cei interesați se vor adresa la:

Trustul de construcții industriale

strada Republicii nr. 61; serviciul producție, etajul II, camera 15.

— un tehnician agronom

cu studii corespunzătoare și vechime în muncă de 5 ani

angajează prin concurs

Stațiunea experimentală agricolă Podu-Iloaiei

Cumpărători!

LUCRĂTORII TINERI, în vîrstă pînă la 30 ani, participă la concursul pe țară „BUNA SERVIRE" organizat de Centrocoop și C.C. al U.T.C.

CUMPARATORI!

Sprijiniți pe lucrătorii care participă la concurs (poartă ecusonul concursului) prin aprecieri, propuneri și eventuale observații pe care vă rugăm să le notați în caietul de sugestii și sesizări.

IJECOOP. IAȘI

SE ANGAJEAZĂ DE URGENȚĂ PE BAZĂ DE CONCURS:

— **un strungar** categoria V—VI — cu cunoștințe în domeniul mașinilor de frezat.
— **un lăcătuș mecanic** categoria V—VI, pentru reparații mașini unelte.
— **tinichigiu** (temporar) poate fi și pensionar.

Cei interesați se vor adresa la

ÎNTREPRINDEREA POLIGRAFICĂ IAȘI

telefon 14620, interior 906.

Se angajează de urgență
- **doi electricieni**
- **un tehnician electro-mecanic**

Cei interesați se vor adresa la

Combinatul avicol intercooperatist Iași

Salarizarea: conform H.C.M. 914/1968.

Se asigură masă și cazare contra cost.

— **doi conducători auto**

angajează:

FABRICA DE TRICOTAJE „MOLDOVA"

Condiții de angajare: vechime în funcție, stagiul militar satisfăcut și domiciliul în orașul Iași.

Cei interesați se vor adresa la serviciul personal-învățămînt, strada Țuțora nr. 2, între orele 7—15 sau la telefon 14850, interior 231.

Mica publicitate

Decese

Colectivul redacției ziarului „Flacăra Iașului" transmite pe această cale profunde sentimente de compasiune și sincere condoleanțe colegului de muncă ing. Camil Grigoraș și mamei sale, greu încercați prin încetarea din viață, după o lungă și grea suferință, a celui ce a fost un tată și un soț ideal, **GHEORGHE GRIGORAȘ**, fost muncitor tipograf.

• Cu adîncă mîhnire, soția anunță încetarea din viață a soțului său
IOANID SOCRATE
pensionar C.F.R.
Înmormîntarea are loc simbătă, 20 noiembrie, ora 14, la cimitirul Eternitatea, unde este depus.

• Familia îndurerată anunță încetarea din viață a scumpei lor mamă și bunică
TRUICĂ CATINCA
în vîrstă de 79 ani.
Înmormîntarea, simbătă, 20 noiembrie, ora 14, la cimitirul Eternitatea. Cortegiul va pleca de la biserica Vulpe.

• Colectivul Clinicii maxilo-facială a Spitalului 1 Iași anunță cu durere încetarea din viață a stimatului lor coleg de muncă
DIMITRIU ALEXANDRU
57 ani.

• Soția, fiicele, frații și rudele apropiate anunță încetarea fulgerătoare din viață a celui ce a fost
DIMITRIU ALEXANDRU
desenator I.M.F.
Înhumarea va avea loc duminică, 21 noiembrie, ora 13, la cimitirul Eternitatea, unde este depus.

• Sora și întreaga familie anunță decesul dragei lor
EMILIA FERRI
Înmormîntarea va avea loc simbătă, 20 noiembrie, ora 13, la cimitirul Eternitatea.

PE MERIDIANELE GLOBULUI

O.N.U. Problemele dezarmării în dezbaterea Comitetului Politic

NAȚIUNILE UNITE 18. — Corespondentul Agerpres, Constantin Alexandroaie, transmite: Necesitatea întreprinderii unor pași concreți pe calea dezarmării generale și, în primul rînd, a dezarmării nucleare, consecințele economice și sociale ale cursei înarmărilor și ale cheltuielilor militare sînt probleme care domină în prezent dezbaterile Comitetului Politic al Adunării Generale consacrate problematicii dezarmării.

„Anul trecut, sublinia reprezentantul Kuweitului, Bishara, Republica Socialistă România a adus în atenția Comitetului nostru punctul referitor la consecințele economice și sociale ale cursei înarmărilor și efectele profund dăunătoare ale acesteia asupra păcii și securității în lume. Constatăm acum, din raportul întocmit pe această temă, că, dacă numai 1 la sută din bugetele militare ale statelor ar fi alocat fondului Națiunilor Unite pentru dezvoltare, sumele de care ar dispune acest fond ar crește de zece ori sau chiar mai mult. Avem în vedere că în acest an cheltuielile militare mondiale au atins, probabil, suma de 220 de miliarde de dolari. Raportul privind consecințele economice și sociale ale cursei înarmărilor și cheltuielilor militare scoate în evidență necesitatea urgentă de a se pune capăt cursei înarmărilor".

Reprezentantul Belgiei, van Ussel, referindu-se la rîndul său la raportul amintit, sublinia: „Cooperarea internațională, renunțarea la folosirea forței, reducerea încordării, întreprinderea unor măsuri de dezarmare — toate acestea nu sînt decît componente ale uneia și aceleiași tendințe spre o lume în care relațiile să fie bazate pe respectarea suveranității tuturor statelor și pe încredere reciprocă. Belgia, a spus vorbitorul, consideră că a sosit de mult timpul să ne concertăm eforturile în direcția realizării acestui obiectiv".

„Studiul secretarului general asupra consecințelor economice și sociale ale cursei înarmărilor, realizat ca urmare a cererii exprimate în rezoluția 2667 (inițiată de România — n.n.) și adoptată în unanimitate de către Adunarea Generală la cea de-a 25-a sesiune a sa, declară reprezentantul canadian, Ignatieff — demonstrează în mod incontestabil necesitatea punerii sub un control eficace a cursei tot mai intense a înarmărilor, care tinde spre fabricarea și achiziționarea unor arme convenționale și de distrugere în masă din ce în ce mai perfecționate".

Succesul ofensivei declanșate de forțele patriotice din Cambodgia

PNOM PENH 18 (Agerpres). Ofensiva declanșată la 9 noiembrie de forțele de rezistență din Cambodgia împotriva bazelor militare și localităților aflate în mîinile trupelor regimului Lon Nol pare să se fi generalizat în ultimele 24 de ore prin atacuri pe toate fronturile de pe teritoriul cambodgian — transmite agenția France Presse.

Forțele de rezistență, care controlează deja, după cum relatează agenția Associated Press, „cea mai mare parte a Cambodgiei", au cucerit o nouă poziție strategică din vecinătatea Pnom Penhului, localitatea Run Duong situată la numai 12 kilometri vest de capitală. Colonelul Lon Non, fratele lui Lon Nol, șeful regimului de la Pnom Penh, a fost obligat să recunoască joi că două din cele șase batalioane angajate în bătălia pentru această localitate, aflată pe șoseaua națională nr. 4, la vest de Pnom Penh, au trebuit să se retragă după ce au avut pierderi pe care le-a recunoscut drept „grele".

După cum informează agenția Associated Press citînd surse din Pnom Penh, forțele de rezistență au bombardat cu rachete și foc de mortiere pozițiile lonnoliste din zona capitalei provinciale Prey Veng (aflată la circa 45 kilometri sud-est de Pnom Penh) și baza trupelor saigoneze intervenționiste de la Neak Luong (circa 50 kilometri sud-est de Pnom Penh). Forțele de rezistență au atacat, de asemenea, pozițiile armatei lui Lon Nol din localitatea Srok Taing, situată la circa 50 kilometri sud de Pnom Penh.

Telegrama de felicitare a lui Norodom Sianuk

PEKIN 18 (Agerpres). — Norodom Sianuk, șeful statului cambodgian și președinte al Frontului Unit Național din Cambodgia, a trimis lui Kheu Samphan, viceprim-ministru și ministru al apărării naționale al Guvernului regal de unitate națională și comandant șef al Forțelor armate de eliberare națională ale Cambodgiei, o telegramă de felicitare pentru victoriile răsunătoare obținute de forțele de rezistență în cursul actualei ofensive împotriva trupelor regimului Lon Nol.

Victoriile obținute de forțele de rezistență, dintre care cea mai mare este cucerirea localității Rumlong și tăierea șoselei naționale nr. 6, arată șeful statului cambodgian, sînt cu atît mai semnificative cu cît ele au fost cîștigate în pofida intervenției masive a forțelor aeriene ale S.U.A. în sprijinul trupelor lui Lon Nol. Aceste victorii au dovedit că regimul antipopular de la Pnom Penh are o situație precară, scrie Norodom Sianuk, exprimîndu-și convingerea că forțele de rezistență vor izola în lunile viitoare și mai mult ultimul refugiu al administrației Lon Nol — Pnom Penhul.

WASHINGTON Reacții la respingerea amendamentului Mansfield de către Casa Albă

WASHINGTON 18 (Agerpres). Președintele Nixon a semnat legea privind finanțarea furniturilor militare, care alocă Pentagonului în acest scop suma de 21,3 miliarde dolari. Cu această ocazie, președintele a dat publicității o declarație în care precizează că „amendamentul Mansfield", inclus, după cum se știe, de Congres în textul legii, „nu reprezintă politica Administrației" și, în consecință, „semnarea legii care conține acest amendament nu va modifica politica Administrației".

Declarația președintelui Nixon a provocat vii reacții, îndeosebi în rîndul senatorilor. Autorul amendamentului menționat — care se pronunță pentru retragerea completă a trupelor americane din Vietnam în termen de șase luni — liderul majorității democrate, Mike Mansfield, a criticat hotărîrea președintelui Nixon de a nu respecta prevederile amendamentului și a declarat că Senatul va insista pentru includerea unor amendamente similare și în alte proiecte de legi. Senatorii Frank Church și John Sherman Cooper, autorii mai multor amendamente vizînd încetarea războiului din Vietnam, au anunțat imediat că vor introduce asemenea clauze și în alte proiecte de legi bugetare ale Pentagonului.

„Dacă președintele a hotărît să ignore amendamentul, Congresul trebuie să impună respectarea prevederilor acestuia", a declarat Frank Church, afirmînd că „amendamentul Mansfield este parte integrantă a legii și el nu poate fi respins de președinte".

Plenara C. C. al P. M. U. P.

VARȘOVIA 18 (Agerpres).

Agenția P.A.P. anunță că, la 18 noiembrie, au avut loc la Varșovia lucrările celei de-a 12-a plenare a C. C. al P.M.U.P., care s-au desfășurat sub președinția lui Edward Gierek, prim-secretar al C.C. al P.M.U.P.

Comitetul Central al P.M.U.P. a aprobat raportul cu privire la activitatea C.C. în perioada dintre congresele V și VI ale partidului, a hotărît să fie distribuit delegaților la al VI-lea Congres și să fie transmis spre informare delegaților la congresul precedent, al V-lea. Edward Gierek a prezentat apoi o informare a Biroului Politic cu privire la convorbirile care au avut loc în ultimul timp între P.M.U.P. și alte partide. Comitetul Central al P.M.U.P. a aprobat în întregime rezultatele acestor convorbiri.

Conferința cvadripartită în problema Vietnamului

PARIS 18 (Agerpres).

Joi, s-au desfășurat în capitala Franței lucrările celei de-a 136-a ședințe a Conferinței cvadripartite în problema Vietnamului.

Luînd cuvîntul, Xuan Thuy, șeful delegației R.D. Vietnam, a declarat că recenta conferință de presă a președintelui Nixon a dezvăluit intențiile Administrației S.U.A. de a continua și lărgi războiul agresiv și de a sprijini regimul lui Thieu, ca instrument al politicii de „vietnamizare". „Președintele Nixon s-a limitat la a comunica retragerea a numai 45 000 de soldați, confirmînd în felul acesta intențiile de a menține pe un termen nelimitat o parte însemnată a trupelor americane în Vietnamul de sud — a subliniat Xuan Thuy. Cît timp trupele americane vor continua să se afle pe teritoriul Vietnamului, poporul vietnamez nu va înceta lupta".

La rîndul său, Nguyen Van Thien, adjunctul șefului delegației Guvernului Revoluționar Provizoriu al Republicii Vietnamului de sud, a respins afirmația Statelor Unite cu privire la un așa-zis „progres" în politica de „vietnamizare" a războiului. O autentică rezolvare a problemei sud-vietnameze poate fi găsită numai pe baza planului în șapte puncte al Guvernului Revoluționar Provizoriu, a subliniat Nguyen Van Thien.

VIENA Încheierea colocviului parlamentar româno-austriac

VIENA 18. Corespondentul Agerpres, Petre Stăncescu, transmite: Grupul de deputați ai Marii Adunări Naționale a României, care au participat la colocviul parlamentar româno-austriac în problemele conferinței securității europene și cooperării economice pe continent, și-au încheiat vizita în Austria. În cursul schimbului de păreri efectuat la Viena, parlamentarii celor două țări au constatat cu satisfacție existența multor păreri foarte apropiate în problemele abordate.

Comunicatul cu privire la întîlnirea dintre delegații ale P. C. I. și P. C. F.

PARIS 18 (Agerpres)

In comunicatul cu privire la întîlnirea dintre o delegație a P.C.I., condusă de Enrico Berlinguer, secretar general adjunct, și o delegație a P.C. Francez, condusă de Georges Marchais, secretar general adjunct, se arată că ea a permis o largă informare mutuală: cele două părți au convenit să dezvolte și mai mult cooperarea lor.

Comunicatul subliniază că înfăptuirea unei politici de securitate și cooperare europeană impune respectul principiilor independenței și suveranității statelor, al renunțării la forță sau la amenințarea cu forța, principiul integrității teritoriale, neamestecului în treburile interne, egalității în drepturi.

Cele două partide, arată comunicatul, s-au pronunțat de mai multe ori pentru retragerea țărilor lor din alianța atlantică, pentru depășirea și dispariția blocurilor militare existente și stabilirea unui sistem de securitate colectivă deschis tuturor statelor europene, indiferent de regimul lor social, considerînd că aceasta este în interesul național al fiecărui popor, în interesul păcii, al democrației și suveranității naționale.

Relevînd că ținerea unei conferințe a statelor pentru securitatea și cooperarea europeană constituie o etapă esențială în stabilirea de raporturi noi pe continent, cele două partide apreciază că este necesar să se treacă fără noi condiții prealabile și amînări la pregătirea multilaterală a acestei conferințe, pentru ca ea să aibă loc în 1972.

Apreciind că, într-o problemă de care depinde soarta lor, popoarelor europene le revine un rol important, Partidul Comunist Italian și Partidul Comunist Francez asigură că vor da tot sprijinul inițiativei propuse de personalități europene reunite la Bruxelles, pentru a permite opiniei publice să-și exprime pe planul cel mai larg adeziunea la ideile securității colective și cooperării.

Comunicatul subliniază, în încheiere, că P.C.F. și P.C.I. vor contribui la întărirea indispensabilă a unității de acțiune a mișcării comuniste internaționale, care se întemeiază pe respectul marxism-leninismului și al principiilor internaționalismului proletar, al solidarității și ajutorului mutual, al independenței și egalității, al neamestecului. Unitatea de acțiune a tuturor partidelor comuniste, a tuturor țărilor socialiste, a tuturor forțelor antiimperialiste constituie cheia noilor succese capabile să impună înfrîngeri decisive imperialismului și reacțiunii.

GENEVA Lucrările sesiunii G. A. T. T.

GENEVA 18 (Agerpres).

La Geneva, se desfășoară lucrările celei de-a 27-a sesiuni a părților contractante la Acordul General pentru Tarife și Comerț (G.A.T.T.). La lucrări participă și o delegație a Republicii Socialiste România, care, după cum este cunoscut, a devenit membră cu drepturi depline a G.A.T.T. la 14 noiembrie a.c.

Sesiunea examinează activitățile desfășurate în cadrul G.A.T.T. în anul 1971, progresele realizate pe baza programului pentru expansiunea comerțului, adoptat de membrii acordului general în 1967, precum și evoluția și tendințele comerțului internațional.

În discursul inaugural, președintele sesiunii, Carlos Bessa, reprezentantul Republicii Chile, a atras atenția asupra necesității de a se întreprinde noi acțiuni pentru promovarea comerțului internațional, avînd în special în vedere tendințele protecționiste care se manifestă în ultimul timp în politica unor țări occidentale. Între altele, vorbitorul s-a referit și la prezența pentru prima oară la sesiune a delegațiilor Republicii Socialiste România și a Republicii Zair, exprimîndu-și satisfacția față de participarea celor două țări la activitățile G.A.T.T., ca membre cu drepturi depline.

În dezbaterile de pînă acum, reprezentanții a numeroase țări au subliniat necesitatea elaborării unor noi măsuri pentru dezvoltarea în continuare a comerțului internațional.

Luînd cuvîntul în ședința de joi, șeful delegației române, Mircea Petrescu, ministru-consilier la Misiunea permanentă a României din Geneva, a subliniat interesul țării noastre pentru crearea condițiilor necesare lărgirii schimburilor internaționale pe baze echitabile și nediscriminatorii.

Lucrările sesiunii G.A.T.T. vor lua sfîrșit la 26 noiembrie.

Declarațiile lui M. Schumann în fața Comisiei senatoriale pentru afacerile externe

PARIS 18 (Agerpres)

Maurice Schumann, ministrul de externe al Franței, a declarat în fața Comisiei senatoriale pentru afacerile externe că, în opinia sa, o conferință generaleuropeană ar putea fi consacrată atît examinării problemelor securității, cît și cooperării economice și schimburilor culturale. Totodată, ministrul a reafirmat dezacordul guvernului francez față de negocierea problemelor europene de la bloc la bloc.

Referindu-se la unele aspecte ale relațiilor dintre țările Pieței comune, Maurice Schumann a insistat asupra gravității disensiunilor provocate în C.E.E. de criza monetară interoccidentală, exprimîndu-și speranța că vizita la Paris a ministrului de externe vest-german, Walter Schell, va permite apropierea punctelor de vedere ale Franței și R.F. a Germaniei.

BONN Congresul P.S.D.G.

BONN 18 (Agerpres)

Joi a început la Bonn Congresul extraordinar al Partidului Social-Democrat din R.F. a Germaniei (P.S.D.G.). După cum precizează agenția D.P.A., trei teme vor domina dezbaterile: politica economică, cu accent special asupra fiscalității, problema mijloacelor de informare în masă și reforma structurilor partidului. Vor fi abordate, de asemenea, probleme referitoare la mediul înconjurător, extinderea consumului de stupefiante și altele. Președintele P.S.D.G., cancelarul Willy Brandt, a prezentat un referat introductiv.

Incidente la frontiera indo-pakistaneză

RAWALPINDI 18 (Agerpres) — Surse oficiale pakistaneze, citate de agenția Associated Press, informează că unități militare indiene au lansat mii de obuze în 17 sate pakistaneze din zona de frontieră, provocînd moartea a 19 localnici. Trupele pakistaneze au ripostat. Aceleași surse menționează că unități indiene, sprijinite de un intens tir de artilerie, au atacat orașul Comilla din Pakistanul răsăritean. Două persoane au fost ucise, iar alte 54 rănite; numeroase case au fost avariate.

*

DELHI 18 (Agerpres) — Agenția de presă Indinfo informează că unități militare pakistaneze au pătruns în districtul Mizo din statul indian Assam și că au fost obligate să se retragă în urma intervenției forțelor indiene, suferind pierderi. Potrivit aceleiași surse, forțele pakistaneze au bombardat districtele indiene Mizo, Garo și Nadia, precum și orașul Agartala din regiunea Tripura. Au fost semnalate victime în rîndul populației civile.

Reintroducerea stării de asediu la Dacca

RAWALPINDI 18 (Agerpres) — Postul de radio pakistanez a anunțat miercuri seara reintroducerea stării de asediu în capitala provinciei orientale a Pakistanului — Dacca, — relatează agenția Reuter. Această măsură a fost impusă de situația actuală din Pakistanul de est, precizează postul de radio.

TOKIO Proteste împotriva procedurii de aprobare forțată a acordului japono-american privind Okinawa

TOKIO 18 (Agerpres)

Comitetul special pentru acordul de retrocedare a Okinawei din cadrul Camerei Reprezentanților a Dietei japoneze a aprobat proiectul de tratat japono-american — transmite agenția Kyodo. După ce un deputat liberal-democrat a prezentat o moțiune prin care a cerut sistarea dezbaterilor și supunerea proiectului la vot, președintele comitetului, Yoshio Sakurauchi, a declarat că „în urma votului exprimat verbal, se consideră că proiectul este aprobat".

Reprezentanții partidelor de opoziție au criticat imediat procedura de aprobare forțată a acordului, declarînd că „acțiunea deputaților Partidului liberal-democrat constituie o încălcare a democrației și o violare a legilor parlamentare, interpelările opoziției fiind oprite brusc prin moțiunea prezentată". Opoziția a calificat ca nevalid votul din comitet și a cerut repetarea lui. Toate partidele de opoziție — comunist, socialist, socialist-democratic și Komeito — au publicat declarații de protest și au amenințat cu boicotarea tuturor ședințelor Dietei începînd de joi. Ele au subliniat că există încă multe puncte controversate și nesatisfăcătoare în acordul de retrocedare a Okinawei, care ar fi trebuit clarificate înainte de a se trece la vot. În declarația Partidului comunist se afirmă, între altele, că Partidul liberal-democrat, trecînd la un vot surpriză, a săvîrșit un act ce subminează democrația parlamentară. Deliberările asupra acordului, se arată în acest document, au durat numai patru zile, perioadă cu totul insuficientă pentru a risipi îndoielile opiniei publice față de prevederile lui și față de posibila nuclearizare a Okinawei după realipirea ei la Japonia.

Numeroase demonstrații de protest au fost organizate joi pe străzile capitalei japoneze și în preajma clădirii parlamentului, relevă agenția Kyodo, manifestanții exprimîndu-și nemulțumirea față de acordul japono-american de retrocedare a Okinawei.

ITALIA. — Recent, la Roma a avut loc o mare demonstrație de protest, la care au participat femei din suburbiile orașului, împotriva numărului redus de școli. În clișeu: Aspect de la demonstrație. Pe pancartele demonstranților scria: „În suburbia Nuova Magliana, la 8.500 de familii există o singură școală elementară, o singură școală medie, nici un cămin, nici o grădiniță"; „Muncitorii vor ca școlile să funcționeze!".

Divergențe în coaliția guvernamentală din Bolivia

LA PAZ 18 (Agerpres).

In prezent, apreciază agenția Prensa Latina, în cadrul Partidului „Mișcarea naționalistă revoluționară" (M.N.R.), care împreună cu Falanga socialistă boliviană (F.S.B.) alcătuiește coaliția guvernamentală din Bolivia, există două curente a căror atitudine față de guvernul prezidat de Hugo Banzer este contradictorie. În cadrul unei întruniri, Comitetul Politic al M.N.R. l-a informat pe șeful partidului, Victor Paz Estenssoro, recent întors în țară din Peru, despre disensiunile existente în cadrul partidului. Intoarcerea precipitată la La Paz a fostului președinte Estenssoro a fost hotărîtă de criticile formulate de Hugo Siles Suazo, a doua personalitate marcantă a partidului, la adresa politicii colonelului Hugo Banzer, actualul șef al statului, care au determinat mai mulți lideri ai M.N.R. să se ralieze poziției sale.

LONDRA 18 (Agerpres). — O anchetă neoficială, condusă de lordul Gifford, a stabilit, într-un raport dat publicității joi, la Londra, că militarii britanici staționați în Irlanda de nord au împușcat mortal două persoane neînarmate. Incidentul a avut loc în luna iulie a.c., în districtul Bogside din Londonderry, locuit de populația catolică, precizează agenția Associated Press, care transmite știrea. Versiunea prezentată la vremea respectivă de armată arăta că cei doi civili erau înarmați, unul dintre ei fiind împușcat în momentul în care se pregătea să lanseze o grenadă împotriva soldaților britanici.

În diferite localități din Irlanda de nord au avut loc, în ultimul timp, numeroase explozii și mai multe ciocniri între militarii britanici și grupuri ale populației catolice. În clișeu: Ciocniri de stradă într-o suburbie a Belfastului.

SCURTE ȘTIRI

BONN

In localitatea Rothenburg, din R.F. a Germaniei, a început joi cea de-a patra rundă a convorbirilor preliminare dintre R.F. a Germaniei și R.S. Cehoslovacă cu privire la normalizarea relațiilor celor două țări. Delegația R.F.G. este condusă de Paul Frank, secretar de stat în Ministerul Afacerilor Externe, iar delegația cehoslovacă de Jiri Gotz, adjunct al ministrului afacerilor externe.

HAVANA

Miklos Ajtai, vicepreședinte al guvernului ungar, și Carlos Rafael Rodriguez, ministru al guvernului cubanez, au semnat la Havana protocolul colaborării economice și tehnico-științifice dintre Cuba și Ungaria. Se prevede, printre altele, participarea Ungariei la dezvoltarea telecomunicațiilor și industriei de conserve din Cuba.

SOFIA

La Sofia au avut loc convorbiri oficiale între Stanko Todorov, președintele Consiliului de Miniștri al R.P. Bulgaria, și Lee Kuan Yew, primul ministru al Republicii Singapore. În timpul convorbirilor, relatează agenția B.T.A., au fost examinate probleme privind relațiile bilaterale, părțile identificînd însemnate posibilități de dezvoltare a colaborării, în special în domeniul economic. Au fost abordate unele probleme internaționale, printre care situația din Asia de sud-est și din Orientul Apropiat.

ALGER

Președintele Consiliului Revoluției și șeful guvernului algerian, Houari Boumediene, a semnat o ordonanță prin care se instituie noul sistem de organizare și funcționare a întreprinderilor de stat din Algeria, anunță agenția Algerie Presse Service. Documentul relevă că muncitorii vor participa nemijlocit la conducerea întreprinderilor prin intermediul unor consilii, alese pe o perioadă de trei ani de către adunarea generală a salariaților. Potrivit ordonanței, muncitorii au îndatorirea de a asigura creșterea constantă a productivității, realizarea cu scrupulozitate a obiectivelor producției, eliminarea oricărei risipe, protejarea cu fermitate a patrimoniului național.

ROMA

La Roma au început, joi dimineața, lucrările Conferinței internaționale a foștilor combatanți și luptători din rezistență, consacrată securității, prieteniei și păcii în Europa. Participă peste 300 de reprezentanți din 19 țări europene. Din Republica Socialistă România la lucrări iau parte Nicolae Guină, președintele Comitetului foștilor luptători antifasciști, Iacob Teclu, președintele Comitetului organizatoric al veteranilor din războiul antifascist, și alți veterani ai luptei antifasciste.

HELSINKI

Guvernul finlandez a hotărît majorarea de la 2 la 5 la sută a taxelor vamale pentru importurile de produse de consum de uz îndelungat, cu excepția celor provenite din Uniunea Sovietică și cele șapte țări ale Asociației Europene a Liberului Schimb (A.E.L.S.). Măsura afectează în special automobilele și echipamentul electrocasnic. Surse guvernamentale citate de agenția Associated Press relevă că majorarea taxelor vamale a fost făcută în scopul ameliorării balanței comerciale.

LONDRA

Peste 5 000 de muncitori de la Uzinele de motoare de aviație „Rolls Royce" din Bristol au hotărît continuarea grevei organizate în sprijinul revendicării de a se îmbunătăți condițiile de muncă și de a se revizui unele prevederi ale contractelor de muncă.

CALEIDOSCOP

PASADENA 18 (Agerpres). — Specialiștii de la „Jet Propulsion Laboratory" din Pasadena (California) au utilizat un sistem care permite camerelor de luat vederi aflate la bordul lui „Mariner-9" să fotografieze automat, cu diferite deschideri de diafragmă și filtre de lumină, anumite zone ale suprafeței marțiene. Acest procedeu a avut drept rezultat o îmbunătățire simțitoare a calității imaginilor, deși datorită furtunii de praf nu se pot distinge încă detalii, cu excepția calotei sudice a planetei. In această ultimă regiune, datorită topirii „ghețurilor" de bioxid de carbon — la Polul Sud marțian începe acum sezonul de vară — atmosfera este mai clară și se pot distinge unele forme de relief. Pe una din imagini se observă linii care par să desemneze marginile unor cratere, iar pe alta, o depresiune adîncă.

*

TORONTO 18 (Agerpres). — Canadianul Charles Perrin Johnston, în vîrstă de 57 de ani, a sărbătorit la 17 noiembrie împlinirea a trei ani de cînd trăiește cu o inimă grefată. Operațiunea de transplantare a avut loc la 17 noiembrie 1968, la spitalul „St. Michael" din Toronto, fiind efectuată de medicii Clame Baker și James Yeo. Johnston a primit atunci inima unui tînăr de 18 ani, decedat într-un accident. Transplantul i-a permis să ducă în ultima perioadă o viață cu totul normală, el fiind în prezent angajatul unei firme din Toronto.

După americanul Louis Russel și canadianul John Parkinson, Johnston a supraviețuit cel mai mult, pînă în prezent, unei grefe cardiace.

VIENA 18 (Agerpres) — O puternică furtună s-a abătut asupra părții răsăritene a Austriei. Viteza medie a vîntului a atins, la Viena, 80 de kilometri pe oră, rafalele acestuia depășind uneori suta de kilometri. N-au fost semnalate, totuși, pagube materiale.

*

BONN 18 (Agerpres). — In apropiere de Neuburg s-a prăbușit un avion „Starfighter" al Bundeswehrului. Pilotul și-a pierdut viața în catastrofă. Acesta este al 142-lea avion „Starfighter", aparținînd forțelor aeriene ale R.F.G., care s-a prăbușit în ultimii ani.

Redacția și Administrația: strada Vasile Alecsandri nr. 8 — Iași. Telefon 14127.

Tiparul: Intreprinderea poligrafică Iași, str. Vasile Alecsandri nr. 6. Telefon 14620

CENTRALA UNIVERSITARĂ „M. EMINESCU"

ANUL XXVII.
Nr. 7830
SÎMBĂTĂ
20
NOIEMBRIE
1971
6 PAGINI
30 BANI

Proletari din toate țările, uniți-vă!

Flacăra Iașului

Organ al Comitetului județean Iași al P.C.R. și al Consiliului popular județean

În pagina a 6-a

- La încheierea vizitei ministrului de externe al României în Franța
- În Adunarea Generală a O. N. U.

Moment important în afirmarea mereu mai puternică a rolului conducător al partidului

În această perioadă, în viața organizațiilor de partid din județul nostru ca și a celor din întreaga țară, începînd de la grupe de partid și organizații de bază, pînă la nivelul organizațiilor județene, inclusiv, are loc — în conformitate cu prevederile Statutului P.C.R. și ale hotărîrii plenarei C.C. al partidului din decembrie 1969 — un important eveniment politic: adunările anuale și, respectiv, plenarele cu activul pentru dări de seamă.

Expresie a profundului democratism ce caracterizează viața partidului nostru, adunările pentru dări de seamă cunosc, în acest an, noi dimensiuni, dată fiind efervescența politică generată de amplul document — program adoptat de plenara Comitetului Central al partidului din 3—5 noiembrie 1971, privind îmbunătățirea activității ideologice, ridicarea nivelului general al cunoașterii și educația socialistă a maselor, pentru așezarea relațiilor din societatea noastră pe baza principiilor etice și echității socialiste și comuniste — program ce se încadrează organic în obiectivele stabilite de Congresul al X-lea pentru dezvoltarea multilaterală a societății noastre. În același timp, actualele adunări pentru dări de seamă au loc în condițiile în care oamenii muncii își consacră întreaga pricepere și capacitate înfăptuirii sarcinilor de plan pe acest an, primul din cincinalul 1971—1975, precum și pregătirii temeinice pentru desfășurarea în bune condițiuni a procesului producției în anul viitor. În acest context, întreaga acțiune de pregătire și desfășurare a adunărilor pentru dări de seamă trebuie subordonată efectiv activității de mobilizare a comuniștilor, a tuturor oamenilor muncii la rezolvarea operativă și competentă a sarcinilor ce le stau în față, îmbunătățirii întregii munci de partid. Adunările pentru dări de seamă trebuie să conducă nemijlocit la afirmarea mai puternică a rolului conducător al partidului în toate sectoarele activității economico-sociale, la creșterea capacității organizatorice a fiecărei organizații de partid în vederea mobilizării tuturor forțelor pentru transpunerea în viață a politicii partidului și statului nostru.

Eficiența adunărilor pentru dări de seamă este, în mare măsură, determinată — așa cum arată experiența anilor trecuți din însuși județul nostru — **de justa orientare a dezbaterilor, de conținutul acestora.** Punctul de plecare în realizarea acestui deziderat îl constituie, firește, **materialul prezentat** și care trebuie să supună dezbaterii adunării rezultatele obținute de organizația respectivă de partid în antrenarea comuniștilor, a maselor de oameni ai muncii la îndeplinirea sarcinilor de plan, a angajamentelor asumate fie în producția bunurilor materiale: industrie, construcții, agricultură; fie pe planul activităților social-culturale: comerț, sănătate, învățămînt, artă și cultură. Un loc cu totul important vor trebui să-l acorde dările de seamă problemelor privind educația marxist-leninistă a membrilor de partid, a celorlalți oameni ai muncii și mai ales analizei modului în care se înfăptuiesc măsurile stabilite de adunările și plenarele de partid cu prilejul dezbaterii documentelor aprobate de conducerea superioară de partid, în iulie a.c., cu privire la dezvoltarea conștiinței socialiste, la formarea omului nou.

Problematica majoră va trebui abordată diferențiat, în funcție de specificul unității în care-și desfășoară activitatea organizația de bază. În unitățile din industrie, de exemplu, accentul va fi pus pe modul în care se acționează pentru îndeplinirea planului la toți indicatorii și pe sortimente, la un înalt nivel calitativ, pe felul cum este asigurată organizarea științifică a muncii; disciplina de producție; pregătirea și perfecționarea cadrelor; cum sînt folosite capacitățile de producție și forța de muncă; în ce măsură sînt respectate contractele economice; problemele privind realizarea planului la export, într-un cuvînt — tot ceea ce privește bunul mers al activității productive din unitatea respectivă. În **construcții,** trebuie analizată activitatea politică în sprijinul intensificării ritmului de lucru; scurtării timpului de execuție a lucrărilor; al folosirii, la întreaga capacitate, a utilajelor; al asigurării ordinii și disciplinei pe șantiere; perfecționării și pregătirii cadrelor și, în mod deosebit, al asigurării condițiilor pentru desfășurarea normală a activității. În unitățile de **transport — telecomunicații,** paralel cu realizarea indicatorilor economici, un accent deosebit va trebui pus pe problemele ce privesc deservirea populației.

Adunările organizațiilor de partid din **agricultură** vor trebui să-și axeze dezbaterile pe modul în care sînt mobilizate forțele în vederea realizării sarcinilor de producție la nivel de brigadă, secție, fermă, pentru traducerea în viață a sarcinilor reieșite din scrisoarea tovarășului Nicolae Ceaușescu, adresată organizațiilor de partid, tuturor lucrătorilor din unitățile agricole. Probleme cum sînt cele care privesc folosirea judicioasă a fondului funciar, extinderea suprafețelor irigate și, în general, a lucrărilor mecanizate, dezvoltarea sectorului zootehnic și, concomitent, asigurarea și folosirea rațională a bazei furajere vor trebui să stea în centrul atenției. După cum este necesar să fie examinate cu multă grijă și aspectele privind **respectarea obligațiilor contractuale** față de stat, apărarea și dezvoltarea averii obștești, valorificarea resurselor locale. În unitățile din **comerț-cooperație,** analiza va fi canalizată cu precădere spre problemele de aprovizionare și deservire, gospodărirea fondului de marfă și reducerea cheltuielilor de circulație, precum și în direcția deservirii civilizate a populației, a combaterii tendințelor de a se oferi și primi bacșiș, a tendințelor de orice fel care vin în flagrantă contradicție cu principiile morale ale noii noastre societăți.

În domeniul **ocrotirii sănătății populației,** adunările de dări de seamă vor analiza, în principal, felul în care se acționează pentru înfăptuirea programului stabilit pentru acest sector prin Directivele Comitetului Central al partidului, aspectele legate de deontologia medicală. La rîndu-le, comuniștii din **unitățile de învățămînt,** vor situa în centrul dezbaterilor acțiunile inițiate în lumina sarcinilor majore puse de conducerea de partid în fața slujitorilor școlii: îmbunătățirea procesului instructiv-educativ, legarea învățămîntului de practică, cercetarea științifică, educarea tinerei generații în spirit socialist și comunist. După cum adunările organizațiilor de partid din **instituțiile de cultură și artă,** din **filialele uniunilor de creație** își vor axa dezbaterile îndeosebi pe felul în care comuniștii, cellalți intelectuali fără de partid și-au canalizat eforturile în direcția înfăptuirii măreților obiective puse în fața de partid în ceea ce privește educarea socialistă a omului nou, a orientării creației spre reflectarea măreților transformări socialiste.

(continuare în pag. a 2-a)

ADUNĂRILE ANUALE PENTRU DĂRI DE SEAMĂ ÎN ORGANIZAȚIILE DE PARTID

Secția a III-a a Uzinei de reparații auto Iași a fost dotată de curînd cu noi strunguri de înaltă tehnicitate fabricate la Uzinele din Arad.
Foto: D. ROTARU — coresp.

Acordul global în C.A.P.

Formă eficientă și echitabilă pentru retribuirea muncii și stimularea producției

Eficiența aplicării acordului global în cooperativele agricole de producție poate fi demonstrată concludent. Ne-am propus pentru aceasta o deplasare în două ferme zootehnice care aplică acordul global, spre a constata la fața locului efectele retribuirii muncii după acest sistem.

Ferma cooperativei agricole de producție Probota. Oamenii de aici execută mulsoarea de dimineață. Lucrarea se face în liniște și ordine, sub supravegherea șefului de fermă, medic veterinar Constanța Petercă. Fiecare mulgător este vădit interesat de producția lotului său. Urmărim rapiditatea și conștiinciozitatea în muncă ale lui C. Panainte, Victor Hobincă, C. Costăchescu, P. Vrinceanu, declarați, după cîștigurile realizate în mod constant, mulgători fruntași.

Sîntem în preajma lotului de vaci de care răspunde mulgătorul Alexandru Chelaru.

— Vă cunoașteți cîștigul? Răsplătește el munca pe care o depuneți zilnic?

— Cred că da — ne răspunde mulgătorul. Pentru 100 litri lapte muls primesc 28 de lei; pentru întreținerea unei vaci gestante, stabilită de medic la 3 luni după fătare, primesc 76 lei; pentru un vițel crescut și adus în bune condiții la 20 zile, cîte 114 lei, iar pentru întreținerea lotului de 18 vaci, cîte 340 lei lunar. Cîștig bun, n-avem nimic a spune, dacă avem în vedere și premiile ce le luăm, în funcție de depășirea producției planificate.

— Dacă în ce privește producția, cantitatea și calitatea pot fi practic determinate, cum poate fi apreciat gradul de îngrijire al animalelor?

— Foarte simplu — își spune părerea medicul veterinar Constanța Petercă. Executăm zilnic un control riguros, asupra stării fiziologice și de întreținere a animalelor, luînd imediat măsuri de sancționare a celor care se abat de la ordinea și disciplina de grajd. Constatăm însă lucruri bune, fiecare mulgător fiind direct interesat să aibă în lot animale curate, sănătoase și bine hrănite, căci numai așa poate avea garanția unui cîștig bun care să răsplătească eforturile depuse.

— Numai aceste condiții stau la baza eficienței acordului global?

— Mai sînt și alți factori — ne spune ing. N. Străchinaru, președintele cooperativei. Cei de ordin obiectiv. În grupa lor s-ar include asigurarea spațiilor de cazare corespunzătoare, îmbunătățirea calitativă a materialului biologic, asistența zooveterinară și existența unei baze furajere capabile să producă la timp nutreț îndestulat și de bună calitate. Toate aceste obiective nu depind însă de mulgători, ci de cooperativă și conducerea fermei. Putem arăta că în această privință

C. PAPAFIL

(continuare în pag. a 2-a)

Fabrica de antibiotice Iași

Noi lucrări de dezvoltare

La fabrica ieșeană de antibiotice se execută lucrări de construcție în vederea dezvoltării acestui obiectiv de seamă al industriei farmaceutice. Prin aceste lucrări se va realiza etapa a doua de dezvoltare a sectorului de biostimulatori obținuți prin biosinteză și destinați creșterii animalelor. Aici se vor produce bevitex, tetraxin și lizină, folosite în zootehnie pentru creșterea producției de carne, lapte și ouă. O dată cu intrarea în funcțiune a acestei etape, producția de biostimulatori a uzinei va crește de circa trei ori.

De la aceeași catedră — instruire și educație comunistă

ANCHETA NOASTRĂ

Programul intensificării muncii de formare și dezvoltare a conștiinței socialiste adoptat de conducerea partidului aduce în atenție necesitatea simultaneității procesului de instrucție cu cel de educație comunistă. Cadrelor didactice li se încredințează astfel o misiune de înaltă răspundere socială și politică, aceea de a forma idealul socialist al tinerelor vlăstare ale țării. *„Toți profesorii, toți învățătorii* — arăta tovarășul NICOLAE CEAUȘESCU — *trebuie să fie și specialiști și educatori; dacă nu îndeplinesc ambele condiții nu pot fi promovați în aceste funcții".*

Am solicitat părerea cîtorva profesori din județul nostru asupra multiplelor sensuri de realizare a rolului dascălului ca autentic învățător și educator. „E foarte adevărat — ne-a spus prof. *Const. Iovu,* de la Liceul „G. Ibrăileanu" — că despre vocația științifică, despre cea profesională, pedagogică a profesorilor se vorbește mult. Dar despre vocația politică a celor care descoperă și pregătesc noile generații s-a vorbit puțin. Rolul cadrelor didactice în formarea profilului moral-politic al tineretului școlar a fost cîteodată uitat, deși în nici o altă profesie acest rol nu e atît de necesar.

Fără îndoială, nu o dată am fost martorii unor situații stînjenitoare. Mai sînt pedagogi care știu să vorbească „frumos" despre muncă și responsabilitate la catedră ori în anumite ședințe, însă consideră că ei nu trebuie să aplice practic aproape nimic din cele predicate. Există apoi oameni ai școlii — ce-i drept din ce în ce mai puțini — apăsați de o mentalitate intelectualistă, îngust profesională, care prin exemplul personal sau al propriilor lor copii insuflă pasivitate și dispreț față de munca fizică, productivă. Dintr-un spirit comod, de un detestabil confort intelectual, alții înlocuiesc activitatea educativă, de convingere, cu măsura administrativă, brutală și simplificatoare, exemplul viu cu predica și îndemnul. Sau considerîndu-și funcționărește meseria didactică ca simplu „mijloc de existență", se autoabsolvă de participare efectivă la acțiuni educative în afara clasei și-și limitează competențele, sever și cu strictețe, doar la orele de clasă. Un director de la o școală dintr-o localitate vecină Iașului povestea de curînd, cu necaz, că după terminarea cursurilor rămîne zilnic singur în sat, deoarece celelalte cadre didactice abia așteaptă să mîntuie lecțiile pentru a prinde trenul sau mașina care-i duce acolo unde-și trăiesc *„cu adevărat"* viața. De aceea școala are destule necazuri cu frecvența elevilor, cu disciplina lor, cu desfășurarea activităților cultural-educative...

În această ordine de idei, prof. *Elena Mocanu,* de la Școala generală din satul Bogdănești, comuna Horlești, preciza: „Un efect nociv asupra educării și formării tineretului are și fenomenul dăunător al sistemului de protecții, favoritisme, trafic de influență și nepotism. Fie că e vorba de concursurile de admitere, de repartizarea absolvenților, fie de aprecierea unor cadre didactice. Asemenea tendințe nu sînt, din păcate, combătute în mod unitar de colectivele școlare. Există un întreg șir de „motivații" tipice pentru coborîrea stachetei exigenței. Unii elevi termină școala fără să fi muncit serios, fără să fie educați în spiritul unei munci sistematice, susținute, fără să fie pătrunși de ideea că rezultate reale în activitatea socială se obțin numai prin muncă cinstită. Asemenea atitudini fiind tolerate, ei își formează părerea, foarte primejdioasă, că prin „șmecherie", prin intervenții ale părinților și ale unor profesori mai „înțelegători" se poate răzbi în viață".

Adăugăm aici un alt aspect cu implicații educative poate și mai delicate: unii profesori, pornind de la rațiuni pedagogice certe, apreciază că anumite critici publice făcute la adresa unor cadre didactice subminează prestigiul școlar. „Așa copiii și nu e bine", se spune. Într-adevăr, nu e bine, însă elevii află și din alte surse cînd dascălii lor comit fapte reprobabile și oare nu e mai bine dacă află nu numai de săvîrșirea lor, ci

Val. C. NEȘTIAN

(continuare în pag. a 2-a)

La Iași

Conferința națională a profesorilor de matematică

În zilele de 21—22 noiembrie a.c., la Casa corpului didactic din Iași va avea loc Conferința națională a profesorilor de matematică, organizată de Societatea de științe matematice din Republica Socialistă România.

La conferință, care va avea ca temă „Programe și metode moderne în predarea geometriei", vor prezenta referate și comunicări profesori de liceu din toată țara. Participanții vor vizita zona industrială, instituții de învățămînt, monumentele istorice și de artă ale Iașului.

În pagina a 2-a

În sprijinul celor care studiază în învățămîntul de partid

Apariția și dezvoltarea mișcării muncitorești și socialiste. Pătrunderea marxismului în România

CARNET IEȘEAN

Buchețelul de flori

Am dăruit unei colege un buchet de crizanteme albe. Nu i-am dăruit florile pentru respectul ce i-l port; ar fi fost prea puțin, ci mai degrabă pentru munca, devotamentul și spiritul ei de colegialitate. Mi-a zîmbit și mi-a mulțumit, cred că sincer, iar eu am fost satisfăcut, în sinea mea, că am putut să aduc în inima cuiva o bucurie. Nu e vorba la mijloc de o faptă deosebită, singulară, fiindcă așa cum, vorba cîntecului — nu e om să nu fi scris o poezie — *tot astfel,* cred că nu e om care să nu fi dăruit cuiva o floare. *De aceea, a dărui cuiva o floare socot că e un fapt obișnuit. Recent, însă, am fost martorul unei scene cum n-am mai întîlnit vreodată. Unei funcționare de la o instituție ieșeană prestigioasă o tovarășă i-a oferit un buchețel de cîteva floricele. Salariata a roșit de emoție.*

— Vă mulțumesc din inimă!, a rostit ea. Ce frumoase sînt! O să le ținem pe birou.

Dar a venit șeful:

— Ascultă, tovarășă, de ce primești bacșiș?

— Cum, puteți spune că un buchețel de flori este... bacșiș?

Funcționara respectivă a coborît brusc din cerul bucuriei. Intervenția (inoportună) a conducătorului de instituție, care de altfel se consideră a fi un om elevat, a făcut să pălească nu numai obrazul unui om, dar și albul imaculat al florilor.

Ce păcat! Cum poate fi umbrit un gest frumos de ignoranță și de lipsă de gingășie.

Stimate conducător de instituție (și dacă nu-ți transcriu aici numele o fac doar din respect față de instituția pe care o conduci), ce rău ți-au făcut florile de le urăști așa de mult? Veniturile ilicite, cum ai încercat dumneata să-ți argumentezi protestul, nu se realizează dintr-un buchețel de flori. Mai ales gestul fusese spontan, nu era o răsplată pentru cine știe ce servicii personale, ci un simplu gest de admirație față de înalta conștiinciozitate, față de amabilitatea naturală a funcționarei, amabilitate pe care unii salariați din instituții n-o dovedesc totdeauna. Și sînt sigur că cei ce nu-s de felul lor amabili și atenți cu publicul nu pot fi „cumpărați, sperțuiți" cu un buchețel de flori.

Andrei BRATU

Stupina nr. 1 Dobrovăț a secției apicole Scînteia de pe lîngă Inspectoratul silvic Iași. Cele 150 de familii de albine sînt bine îngrijite de către apicultorul Petru Tulbure, responsabilul acestei stupine. Iată-l pregătind stupii pentru iernatul albinelor.
Foto: L. STRATULAT — corespondent

Apariția și dezvoltarea mișcării muncitorești și socialiste. Pătrunderea marxismului în România

Rezultat al prefacerilor istorice petrecute în societatea românească după efervescența revoluționară de la 1848, evoluția relațiilor de producție capitaliste, cu toată persistența unor elemente proprii cadrului feudal de organizare social-economică, a înregistrat un curs ascendent, îndeosebi după formarea statului național. Cum era și firesc, procesul de dezvoltare a capitalismului a fost însoțit de un proces de creștere numerică a proletariatului legat de fabrică, — forță socială nouă, purtătoare a celor mai înaintate tradiții de luptă ale poporului pentru emancipare socială și națională.

Referindu-se la trăsăturile generale ale contextului social-economic și politic în care s-a produs geneza mișcării noastre muncitorești, secretarul general al partidului nostru, tovarășul **NICOLAE CEAUȘESCU**, arăta: „Situația specifică determinată de dependența față de imperiul otoman și de pătrunderea încă din acea perioadă a capitalului străin, a creat oamenilor muncii condiții extrem de grele". Născută din inechitatea caracteristică raporturilor dintre muncă și capital, mișcarea muncitorească a constituit o legitimă reacție a lucrătorilor față de o condiție socială dintre cele mai precare.

Lipsiți de mijloace de producție (marea lor majoritate provenind din rîndul populației rurale pauperizate sau din mijlocul micilor meseriași ruinați) muncitorii erau nevoiți să-și vîndă, în schimbul unei retribuții modeste, singurul bun care le-a mai rămas — forța de muncă.

Condițiile de lucru inumane din atelierele insalubre, salariile mici, neștiința de carte, asociate cu întregul cortegiu de privațiuni politice, ofereau tabloul unei existențe lipsite de perspectivă, în care se zbăteau muncitorii. Toate acestea au dat naștere unei nemulțumiri profunde în rîndurile proletariatului, determinîndu-l să se înscrie pe coordonatele unei crescînde mișcări sociale protestatare.

Produs al unui fond dominat de multiple contradicții, mișcarea muncitorească din țara noastră a apărut sub forma unor greve spontane, răzvrătiri și proteste izolate.

Represiunea patronală și ineficacitatea acestor forme incipiente de exprimare a nemulțumirii de clasă au condus în mod obiectiv mișcarea muncitorilor spre primele forme de organizare. Dialectica acestui proces a consemnat treptat realizări notabile, chiar dacă primele asociații de întrajutorare, întemeiate în 1846 la Brașov și în 1858 la București (asociația muncitorilor tipografi denumită apoi Gutemberg) nu au reușit să se desprindă de sub tutela patronatului.

Un eveniment remarcabil în dezvoltarea mișcării proletare l-a constituit înființarea, în 1872, a „Asociației generale a lucrătorilor din România", care își propunea să militeze pentru unificarea luptei muncitorilor — la nivelul întregii țări, indiferent de profesiune. Acțiunile muncitorești încep să depășească sfera spontanului, tinzînd spre o manifestare coordonată, așa cum a dovedit-o desfășurarea grevelor lucrătorilor din porturile Galați (1872), Brăila (1875) și a tipografilor bucureșteni (1873).

Procesul de transformare a proletariatului într-o clasă conștientă de rolul ei social nu era posibil în condițiile în care întreaga sa activitate revoluționară nu era așezată pe principiul unei hotărîte lupte de clasă. Orientarea unui asemenea curs presupunea, în primul rînd, o fundamentare politico-ideologică, ce nu putea fi dată decît de o teorie revoluționară care, reflectînd interesele proletariatului, trebuia să ofere posibilitatea cunoașterii căilor și a modalităților concrete de desfășurare a mișcării. In acest fel succesele dobîndite în lupta pentru organizare au impus proliferarea ideilor și tezelor concepției elaborate de Marx și Engels, prin esența ei revoluționară și muncitorească.

Pătrunderea ideilor marxiste în România a găsit un teren prielnic, fertilizat de tradițiile progresiste ale gîndirii social-politice din perioada anterioară, (în primul rînd ideile socialist-utopice aplicate la noi prin anii 1935—1936 de Teodor Diamant și mai ales concepțiile valoroase ale gîndirii generației revoluționare de la 1848).

In contextul nemulțumirilor sociale din țară, gîndirea socialist-utopică și cea pașoptistă au fost preluate și duse mai departe de către o serie de intelectuali cu vederi înaintate. Înțelegînd să-și consacre eforturile unor acțiuni hotărîte de înnoire a vieții materiale și spirituale a poporului, ei au pus bazele unei mișcări socialiste care, un timp, a mers paralel cu evoluția mișcării muncitorești și separat de ea.

Inceputurile mișcării socialiste din țara noastră trebuie căutate încă în perioada premergătoare înființării primei asociații internaționale a muncitorilor — fondată de Marx în anul 1864. Acest fapt a însemnat considerabil răspîndirea ideilor marxiste în România.

Activitatea desfășurată de Internaționala I a exercitat o influență binefăcătoare asupra mișcării muncitorești și socialiste din țara noastră. Contactele stabilite cu conducătorii Internaționalei I de către croitorul timișorean Gh. Ungureanu, metalurgistul Carol Farcaș din Reșița și intelectuali ca Vasile Conta, Gh. Panu, Zamfir C. Arbore Ralli, Mircea Rosetti și dr. Russel, au constituit una din căile principale prin care ideile marxiste au ajuns să fie cunoscute la noi.

Punîndu-și condeiele în slujba unei sincere și calde simpatii față de Asociația mondială a proletarilor, Cezar Bolliac, Vincențiu Babeș, George Barițiu au făcut cunoscute opiniei publice românești țelurile generoase ale marxismului. Multe publicații de atunci printre care „FAMILIA", „TELEGRAFUL", „PRESA", „ROMÂNUL", „FEDERAȚIUNEA" etc. au inserat numeroase știri despre asociația muncitorilor de la Londra.

Proclamarea Comunei a produs o vie satisfacție în rîndul muncitorilor și intelectualilor români. In Capitală și în alte orașe din țară, au avut loc manifestații antiprusace, de solidarizare cu lupta proletariatului parizian. Medici și studenți români, printre care Constantin Haralambie, D. Dobrescu, Ion Cernătescu și alții s-au aflat în primele rînduri ale luptei purtate cu abnegație și eroism de către comunarzi.

Inceputurile celui de-al 8-lea deceniu au găsit mișcarea socialistă în plin proces de vitalizare — marcat de apariția primelor cercuri socialiste la Iași, București, Galați și Ploiești, conduse de militanți ca Eugen Lupu, I. Stăuceanu, apoi de Nicolae Codreanu, C-tin Dobrogeanu-Gherea, C. Mille, frații Nădejde etc.

Desfășurînd o activitate rodnică de propagare a ideilor filozofico-politice progresiste și democratice, cercurile socialiste au deschis și mai mult drumul concepției marxiste. In anul 1877, cercul socialist din București a editat prima publicație socialistă periodică: „SOCIALISTUL", într-o vreme cînd efervescența socială și politică, prilejuită de dobîndirea independenței naționale, oferea un cadru și mai propice extinderii ideilor socialiste. Alcătuite numai din intelectuali, cercurile socialiste în această fază nu s-au putut ridica de la nivelul unor dezbateri pur teoretice la cel al unor acțiuni concrete pe plan social-politic, care să ducă la transformarea revoluționară a realității.

O sinteză a gîndirii socialiste din această perioadă, așa cum rezultă din concepțiile promovate în paginile „Socialistului" și ale „României viitoare" conduce la concluzia că mișcarea socialistă, de-a lungul celui de-al 8-lea deceniu, reprezenta o îmbinare a ideilor socialist-utopice, revoluționar-democrate și incipient marxiste. Este vorba deci de o fază de germinație și apoi de afirmare treptată a ideologiei socialiste, ce se va cristaliza după apariția „Contemporanului", „Daciei viitoare" și a „Revistei sociale", la începutul celui de-al 9-lea deceniu. Incepînd de acum, ideologia socialistă se va adresa tot mai mult muncitorilor. In același timp, saltul calitativ înregistrat de mișcarea muncitorească permite lucrătorilor din fabrici și tipografii, din porturi și de la căile ferate, să iasă în întîmpinarea ideilor socialiste de orientare marxistă.

Această apropiere reciprocă este extrem de utilă ambelor mișcări. Cercurile socialiste din Iași și București — cele mai însemnate în acea vreme — se consolidează sub aspect numeric și organizatoric, vădind preocuparea de a depăși faza unor discuții pur teoretice. Tot acum, la începutul deceniului al 9-lea, socialismul științific marxist a început să prevaleze asupra altor teorii socialiste. Aceasta denotă că în noile condiții, socialiștii români au înțeles că un proces revoluționar care-și propune să schimbe temeliile unei orînduiri nu poate fi opera unui grup restrîns de intelectuali, ci rezultatul unei ample activități care să antreneze mase largi de producători de bunuri materiale, în primul rînd pe muncitori. „Contemporanul", „Revista socială" și „Dreptul omului" reflectînd această tendință, cultivă cu consecvență ideea necesității îmbinării celor două elemente esențiale, despărțite pînă atunci în cele două mișcări și anume: a viziunii teoretice socialiste cu acțiunea revoluționară practică a muncitorilor.

In această vreme procesul de răspîndire a marxismului este reluat pe un plan superior. Pe teritoriul românesc pătrunderea masivă a operelor lui Marx și Engels a început după 1880, în Transilvania ele circulînd mai de timpuriu în limba germană. Un merit de seamă în acest sens revine lui A. Bacalbașa, dr. St. Stîncă, R. Ionescu-Rion, Panait Mușoiu, dar în mod deosebit se remarcă activitatea lui C-tin Dobrogeanu-Gherea. Au fost traduse fragmente din „Capitalul" și din „Mizeria filozofiei", lucrările „Critica programului de la Gotha" și „Manifestul Partidului Comunist". Au apărut studii de analiză și interpretare marxistă a unor fenomene sociale din România, prefețe și adnotări pe marginea unor lucrări ale întemeietorilor socialismului științific.

Reprezentanții „Contemporanului" au desfășurat o intensă activitate de răspîndire a marxismului, ridiculizînd-se cu hotărîre împotriva concepțiilor vehiculate de exponenții gîndirii claselor dominante. In acest sens, este remarcabilă polemica desfășurată cu junimiștii în jurul unor probleme capitale ale evoluției noastre social-economice, politice și artistice.

Un rol de seamă în popularizarea marxismului l-a avut studiul întocmit de C-tin Dobrogeanu-Gherea, intitulat: „Ce vor socialiștii români?", apărut în paginile „Revistei sociale", pe baza căruia în anul 1886 a fost întocmit programul cercurilor socialiste, program care cuprindea o seamă de revendicări economice și politice ale clasei muncitoare: votul universal, libertatea de întrunire, învățămîntul gratuit, egalitatea femeii, trecerea prin răscumpărare a marilor proprietăți în posesia comunei etc.

In acest cadru complex de clarificare ideologică, prin care treceau nu numai mișcarea muncitorească din România, ci și cea din alte țări, gîndirea socialistă avea și o serie de limite, a căror origine trebuie căutată în condițiile specifice epocii respective. Aceste limite se reflectă atît în modul de apreciere a contextului social-economic și politic existent cît și în unele modalități concrete de desfășurare a luptei revoluționare. Meritul socialiștilor români din această vreme rămîne totuși incontestabil. Ei au contribuit hotărîtor la răspîndirea învățăturii marxiste pe terenul realităților românești, ceea ce a permis interpătrunderea celor două mișcări sociale care se căutau reciproc.

Intre anii 1884—1886 grevele muncitorilor portuari din Galați și Giurgiu, ale tipografilor bucureșteni și ale lucrătorilor de la Fabrica „Mandrea" din Capitală reflectă deja un grad sporit de combativitate și fermitate în obținerea revendicărilor economice și politice. Această activizare a luptelor muncitorești trebuie pusă în strînsă legătură cu creșterea constiinței de clasă a proletariatului român care, începînd din anul 1887, va evolua spre o formă calitativ-superioară de organizare, punînd bazele cercurilor muncitorești — primele organizații cu caracter politic ale muncitorilor din țara noastră. Afirmîndu-se ca un catalizator al acțiunilor muncitorești, aceste cercuri au militat pentru îmbinarea revendicărilor economice cu cele politice, au luat apărarea țăranilor răsculați în anul 1888, solidarizîndu-se, de asemenea, cu lupta muncitorilor din alte țări.

Saltul calitativ înregistrat în dezvoltarea mișcării noastre muncitorești din această perioadă a trezit un viu interes din partea lui F. Engels care, în anul 1888, într-o scrisoare adresată fruntașului socialist Iosif Nădejde nota cu satisfacție „Cu mare plăcere am văzut că socialiștii din România primesc în programul lor principiile de căpetenie ale teoriei care a izbutit să adune într-un mănunchi de luptători, mai pe toți socialiștii din Europa și America — e vorba de teoria prietenului meu Karl Marx".

Așezîndu-și activitatea revoluționară pe principiile învățăturii marxiste, mișcarea muncitorească din România a devenit un factor activ al vieții politice din țară îndeosebi după crearea, în 1893, a primului său partid politic — P.S.D.M.R.

Vasile POPOVICI
activist al Cabinetului județean de partid

În sprijinul celor care studiază în învățămîntul de partid

Cîteva recomandări bibliografice

— *K. Marx și F. Engels* — Opere, vol. 15, ed. pol., Buc., 1963, p. 400—401.
— *V. I. Lenin* — Opere complete, vol. 24, Buc., ed. pol., 1964, ed. a II-a, p. 50.
— *Nicolae Ceaușescu* — P.C.R. — continuator al luptei revoluționare și democratice a poporului român, al tradițiilor mișcării muncitorești și socialiste din România, ed. pol., Buc., 1966, p. 10—16.
— *Nicolae Ceaușescu* — Semicentenarul glorios al P.C.R., ed. pol., 1971, p. 6—7.
— *Nicolae Ceaușescu* — 120 de ani de la revoluția de la 1848. Cuvîntare la adunarea populară din Capitală — 29 iunie 1968, în volumul „România pe drumul construirii societății socialiste", vol. 3, ed. pol., Buc., 1969, p. 286—290.

La recentul circuit automobilistic de viteză care a avut loc la Brăila, doi ieșeni au avut o comportare foarte bună: Ștefan Stinică s-a clasat pe locul I, în proba rezervată începătorilor și pe locul al III-lea, la licențiați, iar Dinu Huțu pe locul al II-lea la licențiați.

In clișeu: cei doi sportivi ieșeni, purtînd trofeele obținute: Ștefan Stinică (stînga) și Dinu Huțu.

Foto: G. PAUL

Moment important

(urmare din pag. 1)

In afara problemelor specifice fiecărui loc de muncă, o seamă de alte aspecte comune întregii activități politice, indiferent de compartimentul în care aceasta se desfășoară, vor trebui să polarizeze deopotrivă atenția dărilor de seamă și a dezbaterilor. Munca ideologică — și îndeosebi una din formele organizate de desfășurare a acestela — învățămîntul de partid — este necesar să fie temeinic analizată, pornindu-se de la cerințele majore puse în fața acestei activități de „programul de măsuri" aprobat de Comitetul Executiv al C.C. al P.C.R. în iulie a.c., precum și de recenta plenară a Comitetului Central. O atenție sporită se va acorda sarcinilor ce revin organizațiilor de partid pentru ridicarea nivelului general al cunoașterii și educației socialiste a maselor, pentru așezarea relațiilor din societatea noastră pe baza principiilor eticii și echității socialiste și comuniste, problemă care — așa cum sublinia tovarășul NICOLAE CEAUȘESCU în Cuvîntarea ținută la Plenara Comitetului Central din 3—5 noiembrie a.c. — „constituie o sarcină permanentă a întregului partid, care se muncă stăruitoare, plină de răspundere și răbdare" și că „...însuși viitorul comunist al patriei noastre depinde de dezvoltarea cu succes a acestei munci". In acest sens se va analiza multilateral, concret, și aspectele ce țin de activitatea politică și cultural-educativă de masă, munca de informare politică vizînd popularizarea largă și însușirea temeinică de către toți oamenii muncii a politicii și hotărîrilor partidului nostru.

Un loc important îl vor ocupa, de asemenea, problemele referitoare la desfășurarea vieții interne de partid, în această ordine de idei accentul punîndu-se pe munca organelor eligibile; respectarea principiului muncii și conducerii colective; pregătirea, desfășurarea și eficiența adunărilor generale; respectarea normelor vieții interne de partid; dezvoltarea spiritului critic și autocritic; întărirea rîndurilor partidului; perfecționarea conducerii de către organizațiile de partid a organizațiilor de masă și obștești; creșterea contribuției comuniștilor la elaborarea liniei politice generale și la transpunerea ei în viață; controlul îndeplinirii sarcinilor; contribuția comisiilor pe probleme la aplicarea hotărîrilor partidului, în general, stilul și metodele de muncă ale organelor și organizațiilor de partid.

Desfășurarea adunărilor de dări de seamă trebuie să se caracterizeze printr-o înaltă exigență, printr-un profund caracter de lucru, analitic, manifestîndu-se intransigență față de neajunsuri și cauzele ce le generează, atitudine partinică, responsabilă față de examinarea și stabilirea măsurilor și modalităților practice menite să conducă la continua îmbunătățire a muncii politice, la creșterea rolului conducător al organizației de partid. Realizarea acestor cerințe presupune răspundere sporită, atît în elaborarea dărilor de seamă — în selectarea problemelor și tratarea la obiect a acestora, în sensul nominalizării atît a principalelor succese cît mai ales a neajunsurilor și a celor ce se fac răspunzători de existența lor — cît și în întocmirea proiectelor planurilor de măsuri care trebuie să fie concrete, cu responsabilități și termene precise de înfăptuire. De aici necesitatea participării efective a membrilor birourilor și comitetelor de partid la pregătirea materialelor, ca și consultarea largă, în elaborarea acestora, a membrilor organizației respective.

Asigurînd un nivel corespunzător adunărilor pentru dări de seamă contribuim la întărirea organizațiilor de partid, la mobilizarea comuniștilor și a celorlalți oameni ai muncii din cuprinsul județului nostru la activitatea creatoare pentru transpunerea în viață a hotărîrilor Congresului al X-lea al P.C.R., a documentelor plenarelor Comitetului Central, la ridicarea la un nivel superior a întregii munci de partid.

Formă eficientă și echitabilă

(urmare din pag. 1)

vință, dispunem de minimul de condiții cerute, dar va trebui să muncim încă serios pentru a le îmbunătăți și mai mult.

— Cum acționați și ce rezultate dă preocuparea în acest sens?

— Spațiile de cazare sînt reparate și curate, avem lumină electrică și apă potabilă la grajduri. Prin ținuta lor, animalele pot confirma că-s îngrijite, că-s bine furajate. Vara, baza furajeră ne asigură un conveer verde îndestulător pentru nutrețuri proaspete, iar pentru iarnă, silozuri, suculente și finuri. Asigurarea acestor condiții a dus la stabilirea personalului în ferma noastră, creindu-se posibilități certe de cîștig bun și constant, în raport de pricepere, devotament și hărnicie, exact cum prevede de altfel acordul global.

— Creșterea cîștigului membrilor cooperatori este desigur și o rezultantă a creșterii producției și productivității muncii.

— Categoric că da — ne spune în continuare președintele cooperativei. Acum doi ani mulgeam, de la același efectiv, cîteva găleți de lapte pe zi. Anul trecut, producția a mai crescut puțin, dar tot sub plan a fost. Anul acesta însă, condițiile asigurate pentru retribuirea muncii în acord global ne-au ajutat să realizăm planul producției globale pe 1971 la data de 10 noiembrie, iar la producția marfă să ne realizăm de asemenea planul, cu o depășire de 485 hectolitri lapte. Față de alte cooperative, nu-i o mare performanță, dar pentru noi depășirea indicilor de plan anuali, cu 50 zile înainte de termen, constituie un puternic stimulent în muncă.

Oameni și fapte asemănătoare am întîlnit și la Țigănași. Ferma zootehnică a cooperativei agricole de aici, condusă de ing. Ianis Lafazanis, și-a înscris în palmaresul activității ei rezultate care o situează printre fruntașe pe județ. La 10 noiembrie a depășit planul anual cu 870 hectolitri lapte.

— Care sînt elementele principale care v-au ajutat mai mult la depășirea planului anual?

— In principal, baza noastră furajeră, în a cărei structură o pondere mare o dețin leguminoasele — ne spune fermierul. Cu furajele necesare asigurate, ne-a fost mai ușor să punem la punct restul de măsuri, care în bloc să ofere fiecărui lucrător posibilitatea afirmării, prin muncă retribuită după sistemul acordului global.

— Care este cota de participare la cîștig a membrilor cooperatori care lucrează în zootehnie, ținînd cont de aceste realizări?

— Uitați-vă în statele de plată — ne spune Ilie Tugurlan, economistul fermei, punîndu-ne la dispoziție un dosar cu acte. Fiecare plată este în raport cu volumul și calitatea producției, adică după laptele rezultat, viței obținuți și întreținerea animalelor.

Răsfoim statele de plată. Cîștiguri bune sînt evidențiate în dreptul lui Gh. Ciorchină, Ilie Voitec, Pavel Bita, I. Sirițeanu, și, în general, în dreptul tuturor îngrijitorilor-mulgători. Facem o secoteală a cîștigului realizat de Haralamb Pazuc. De la 1 ianuarie și pînă la 30 octombrie a încasat 15.431 lei, adică în medie pe lună 1 543 lei. Ni se explică că, potrivit hotărîrii adunării generale, retribuția lucrătorilor din zootehnie se face numai în bani, pentru depășirile de plan acordîndu-se și premiile regulamentare.

— Cum își procură personalul fermei produsele necesare pentru familiile lor?

— Cu bani, de la magazia cooperativei, ne informează în continuare ing. P. Dascălu, președintele cooperativei. Le vindem în proporțiile stabilite legal, în raport de numărul membrilor de familie.

Din păcate, la o serie de cooperative agricole, consiliile de conducere, inginerii șefi și fermierii aplică în mod formal acordul global în zootehnie, ca rezultat al slabei preocupări ce-o manifestă pentru introducerea acestui superior sistem de retribuire, echitabil și eficient, care la Țigănași, Probota și în alte unități se dovedește a fi o pîrghie solidă pentru mărirea producției și productivității muncii, un element puternic de cointeresare pentru fiecare membru cooperator.

Simpozion

Astăzi, la ora 10, în aula „Mihai Eminescu" din Iași se deschide simpozionul „Moldova și orientul" organizat de Asociația de studii orientale din Republica Socialistă România.

Cu acest prilej vor fi prezentate aproape 30 de comunicări în cadrul lucrărilor care vor dura timp de două zile. Își dau concursul orientaliști de prestigiu din țara noastră.

Micro-mozaic economic

Caratele muncii creatoare

La Direcția regională de drumuri și poduri Iași, printre alte realizări obținute, consemnăm folosirea eficientă a capacității creatoare a colectivului de muncă din unitate, în cadrul acțiunii de autoutilare. Astfel, valoarea utilajelor realizate pînă în prezent cu forțele proprii ale muncitorilor, tehnicienilor și inginerilor se ridică la peste 650.000 de lei. Evident, acest consum de materie cenușie s-a repercutat pozitiv atît asupra creșterii productivității muncii, cît și asupra reducerii cheltuielilor materiale de producție.

Pariem, dar nu în... van!

In vederea mai bunei alimentări cu apă a municipiului Iași, la Complexul Șorogari al I.A.C.G.B. se desfășoară, de circa doi ani, o serie de lucrări care vizează amplificarea capacității stației de tratare a apei. Dezvoltarea acesteia este legată și de intrarea în funcțiune a Combinatului de la Tomești care, la rîndu-i, are nevoie de o importantă cantitate de apă.

Intre obiectivele înscrise în planul de dezvoltare și modernizare a stației se înscrie și automatizarea filtrelor, pentru care trebuiau aduse — evident, în limita termenului prevăzut pentru finalizarea lucrării — și niște vane automate. Care a fost termenul de punere în funcțiune a lucrării, executate de Trustul de instalații și montaje Iași, nu ne-am putut da seama din discuțiile avute la I.A.C.G.B. și cu constructorul. La acesta din urmă, termenul în cauză a constituit chiar subiect de... pariu. De asemenea, nu am putut afla nici adevăratul beneficiar al lucrării (I.A.C.G.B. sau Combinatul pentru creșterea porcilor Tomești), cel ce poartă răspunderea pentru neasigurarea utilajelor și aparatajelor necesare. In ce ne privește putem paria doar pe faptul că termenul finalizării investiției a expirat cam de mult, fără ca stația să funcționeze așa cum a fost prevăzut, adică automat, și că acest lucru are o serie de consecințe negative. Și am mai paria că cineva poartă răspunderea pentru această situație.

După cum am aflat, o serie de vane automate, nu știm dacă toate, au sosit, așteptînd a fi montate. Vor aștepta mult și în... van?

Una-n scripte, alta-n fapt...

Un raid recent prin cîteva întreprinderi ne-a pus în posesia unor date care ar trebui să îngrijoreze conducerile respectivelor unități. Este vorba de numărul relativ mare de absențe nemotivate și învoiri. Iată, pentru exemplificare, situația lunii octombrie: Uzina de reparații auto — 5365 ore absențe nemotivate și învoiri, Fabrica de tricotaje „Moldova" — 2 464 ore, Uzina de prelucrare a maselor plastice — 1.884 ore, Fabrica de confecții — 1 334 ore. Pentru o mai clară înțelegere, vom arăta că, în echivalent, aceste ore pierdute înseamnă că U.R.A. a lucrat o lună fără 25 de oameni, „Moldova" fără 11, U.P.M.P. fără 9, iar Fabrica de confecții (deși are o situație mai deosebită), fără... 160 de oameni.

Deci, una-n scripte, alta în fapt!

Poșta rubricii

Urmarea notei noastre critice intitulată: „Incetul cu încetul se face oțetul", într-o scrisoare sosită recent la redacție. Direcția județeană de industrie locală, după ce ne informează asupra cauzelor care au determinat întîrzierea întrării în funcțiune a Fabricii de oțet Hîrlău, ne asigură că pînă la 1 decembrie a.c. va intra în funcțiune și al treilea acetator, deci va ajunge la întreaga capacitate. Și în încheierea scrisorii se menționează: *„Atît I.I.L. „Progresul" Iași, care are în subordine această unitate, cît și din partea Direcției de industrie locală se depun eforturi pentru a pune complet în funcțiune această lucrare, a atinge parametrii proiectați și în cel mai scurt timp și a produce oțet de calitate".*

Să luăm aceasta drept un angajament?

Z. M. P.

ÎN 24 DE ORE

Radio Iași

Programul de seară (20 noiembrie): 17.00 Buletin de știri; 17.05 Cîntecul care mi-e drag; 17.30 Preocupări cetățenești; 17.45 Revista melodiilor; 18.30 Cotidian sonor; 19.30 Pe portativul undelor, melodia preferată; 20.00 Grai și suflet românesc (emisiune de limbă română); 20.15 La fîntîna dorului (cîntece populare); 20.30 Teatru scurt: „Portul era deschis", de Alecu Popovici; 21.00 Muzică ușoară; 21.10 Meridiane muzicale (din muzica popoarelor); 21.25 Cîntonete interpretate de Tito Schippa; 21.35 Arte plastice; 21.45 Romanțe și cîntece de petrecere; 22.10 Vă invităm la dans.

Programul de dimineață (21 noiembrie): 8.00 Buletin de știri; 8.05 Refrene îndrăgite; 8.20 Dumbrava minunată (emisiune pentru copii); 8.30 Piese de fanfară; 8.40 Azi, în sat la noi; 8.55 Cîntecul care mi-e drag; 9.20 Dialog cu ascultătorii; 9.35 Raliul melodiilor.

Televiziune

16,15 Deschiderea emisiunii. Emisiune în limba germană; 18,00 Bună seara, fete! Bună seara, băieți!; 19,15 Publicitate; 19,20 1001 de seri — emisiune pentru cei mici; 19,30 Telejurnalul de seară; 20,00 Săptămîna internațională de L. Rodescu; 20,15 Teleenciclopedia; 21,10 Film serial: Invadatorii (I). Serial științifico-fantastic cu Roy Thinnes în rolul principal; 22,00 Teledivertisment. Dicționar muzical-literar: literele E, F (continuare); 22,50 Telejurnalul de noapte. Sport; 23,10 Festivalul de romanțe „Crizantema de aur" — Tîrgoviște 1971.

Cinematografe

VICTORIA, orele 9; 14; 17.15; 20.30: „Vis de dragoste"; REPUBLICA, orele 8.45; 11; 14.15; 16.30; 18.45; 21: „După vulpe"; COPOU, orele 9; 11; 15; 17; 19; 21: „Brigada diverse în acțiune"; ARTA, orele 9; 11.15; 14.15; 16.30; 18.45; 21: „Simon Bolivar", cinemascop-color; TATARAȘI, orele 16; 19: „Cortul roșu", ambele serii; NICOLINA, orele 16; 19: „Tudor", ambele serii.

IN JUDEȚ: **Casa de cultură Pașcani:** „Sprijiniți-l pe șerif"; **Clubul „Unirea" — Pașcani:** „Vulpile și șoricelii"; **Hîrlău:** „Doar un telefon"; **Tg. Frumos:** „Nu fi trist"; **Podu-Iloaiei:** „Tripla verificare"; **Hălăucești:** „Brigada diverse în acțiune".

Teatrul Național

La ora 19.30, va fi prezentat un spectacol cu piesa „Fîntîna Blanduziei". Sînt valabile biletele cu seria 122.

Casa de cultură a sindicatelor

La ora 20, în sala de spectacole va avea loc un program artistic susținut de formațiile de la școlile profesionale Nicolina, M.I.U. și Construcții, care va fi urmat de dans.

Clinici de serviciu

Azi, 20 noiembrie, sînt de gardă pentru internări de urgență Clinica urgențe chirurgie, Clinica urgențe medicale de la Spitalul de urgențe (str. G-ral Berthelot nr. 2); Clinica a III-a medicală de la Spitalul clinic nr. 1 (str. Gh. Dimitrov), Clinica I de obstetrică și ginecologie, Spitalul Maternitatea (str. Cuza Vodă). Spitalul nr. 7 Socola și Spitalul de copii (Tătărași) primesc internări în fiecare zi.

Farmacii de serviciu

In afara programului normal al tuturor farmaciilor din orașul nostru, pentru timpul nopții (după ora 23), sînt deschise farmaciile nr. 2 din Piața Unirii și nr. 7 Socola (lîngă restaurantul Cotnari), care deservesc numai rețetele de urgență, pînă la ora 6 dimineața.

Loto

La tragerea Loto din 19 noiembrie 1971, au fost extrase următoarele numere:

EXTRAGEREA I:
71 54 7 17 26 35 83 87 86

Fond de cîștiguri: lei 536.082

EXTRAGEREA a II-a:
8 52 65 68 78 10 42

Fond de cîștiguri: lei 584.157

Timpul probabil

Vremea va fi frumoasă și călduroasă în prima parte a intervalului, răcindu-se, începînd din nordul Moldovei, în a doua parte a intervalului. Cerul va fi noros la temporar acoperit. Local se vor semnala precipitații sub formă de ploaie și lapoviță. Vîntul va sufla cu intensificări din sectorul sudic la început, apoi din sectorul nord-vestic. Temperaturile minime vor fi cuprinse între minus 1 grad și plus 2 grade, iar cele maxime între 7 și 17 grade, mai scăzute în nord. Local, în nordul Moldovei, se va produce ceață.

VIAȚA CULTURALĂ

LOCURI LIBERE LA CAPITOLUL DRAMATURGIE ORIGINALĂ

Zilele trecute, la Teatrul Național „Vasile Alecsandri" a avut loc o consfătuire cu dramaturgi tineri și virstnici, în scopul stabilirii unei mai strînse legături cu autorii și înființării, în colaborare cu Asociația scriitorilor, a unui cenaclu de dramaturgie. Se urmărește prin aceasta stimularea creației literare dramatice ieșene și îndeosebi realizarea unor piese de actualitate, de angajare curajoasă în contemporaneitatea noastră socialistă, sau a unor lucrări inspirate din trecutul progresist al poporului. Fără îndoială, asemenea creații vor îmbogăți în viitor și repertoriul la capitolul dramaturgie originală contemporană, unde de obicei rămîn locuri libere în planificare, cu speranța completării lor pe parcursul fiecărei stagiuni.

Din păcate, nici cea actuală n-a făcut excepție de la regulă, deși s-a încercat, la un moment dat, evitarea acestor goluri prin niște propuneri insuficient analizate.

Nu s-ar putea afirma că la Naționalul ieșean n-au găsit înțelegere și pînă acum unii debutanți — ba uneori s-au făcut chiar concesii de la exigențele calitative, care într-un asemenea teatru trebuie să fie, în mod constant, foarte ridicate. (de exemplu piesa „Dacia Felix" de Virginia Șerbănescu). Nu pentru asemenea îndulgențe se militează însă în prezent, ci pentru o colaborare permanentă cu autori dintre care unii vor putea fi formați și impuși conștiinței publicului, bineînțeles prin valoarea lor proprie. Scena ieșeană și-a făcut de altfel un titlu de onoare din promovarea dramaturgiei românești contemporane și se dovedește consecventă pe linia respectivă. Au găsit aici concursul necesar — unii la debut, alții ulterior, dramaturgi astăzi cunoscuți ca Andi Andrieș, Ion Omescu, Nelu Ionescu, Ștefan Oprea, Mircea Radu Iacoban și alții. Conlucrarea în continuare cu aceștia, dar și depistarea și stimularea tinerelor talente autentice, a unor noi dramaturgi, este rostul principal al viitorului cenaclu unde se vor putea organiza atît dezbateri teoretice colective, cît și discuții fructuoase pe marginea unor creații, exprimîndu-se cu îndrăzneală opinii argumentate, menite să contribuie la perfecționarea unor lucrări, la justa orientare a repertoriilor. O garanție a schimbului de idei util este și cooptarea în cenaclu a criticilor, care vor trebui să-și spună cuvîntul cu toată responsabilitatea, mai ales că — în ultimul timp — unii tratau prin tăcere lucrările slabe sau nu formulau în cronici critici suficient de judicioase. Participanții la consfătuire au cerut și asigurarea prezenței unor regizori care pot acorda un sprijin competent.

Ar fi greșit să se înțeleagă cumva că pînă la noul cenaclu secretariatul literar al teatrului n-a avut pe șantier o serie de piese pe care să le discute cu autorii pentru perfecționarea și finisarea lor într-un viitor mai apropiat sau mai îndepărtat. Erau chiar, la un moment dat, unele lucrări care se proiectaseră pentru stagiunea 1971—1972. Imperativele actuale însă au determinat conducerea teatrului să procedeze la revizuiri și de aceea se așteaptă în prezent noi lucrări inspirate de astă dată din problematica epocii, capabile să ne ofere posibilitatea întîlnirii cu eroi ai zilelor noastre, cu realități ale operei de edificare a socialismului, cu viața complexă, multilaterală a constructorilor acestei societăți. Experimentele cu ecou într-un cerc de snobi, inovațiile care să se înece în confuzii nu mai sînt acceptabile, dar — în același timp — după cum arătau și participanții la consfătuire — nu se poate recurge nici la vechea „recuzită" abandonată de mulți ani, a acelei dramaturgii statice, discursive, conformiste, închise în formele stereotipe și apuse pentru totdeauna. Putem reluа ceea ce a fost părăsit cu prea mare grabă și pe nedrept, dar nu se mai acceptă azi nonvaloarea. De acord cu ideea că teatrul nu poate rămîne în prezent neinfluențat, închis într-o cutie, spectatorul vrea totuși texte care să permită comunicabilitatea, fuziunea între cel ce recepteaza și cel ce acționează pe scenă. Deci cenaclul va constitui, credem, pentru autorii într-un anume sens o „avanscenă" unde vor fi supuși verificării și poate n-ar fi de loc greșit ca aici să fie invitați și reprezentanți dintre cei mai evoluați ai spectatorilor. Am mai sugera și reluarea activității studiourilor, dar bineînțeles nu în sensul plasării aici a unor piese nereușite pe motiv că la scena mare nu merg. E știut doar că ceea ce nu se pretează din cauza lipsei de calități artistice la scena mare nu va fi acceptabil pentru nici o altă scenă, indiferent de dimensiuni și de cadru. Noi pledăm însă pentru reluarea activității de studiou și din alte motive și anume pentru a crea posibilități de familiarizare cu texte ce vehiculează, la alt mod decît cel obișnuit, idei de interes și circuit general. Deci studioul să rămînă un laborator de promovare a unor modalități mai îndrăznețe, originale, de expresie, dar nu refugiu al absconsităților, al ermetismului.

Membrii cenaclului vor supune dezbaterii piese noi și în felul acesta debutanții vor fi stimulați, creatorii consacrați vor descoperi posibilități de verificare înainte de marele dialog cu publicul, iar teatrul își va îmbogăți repertoriul.

Sîntem convinși că se va crea astfel neîntîrziat un climat favorabil pentru realizarea unor piese cu tematică socială primordială cu o viziune limpede, cu o dimensiune morală certă, a căror prezență pe scenă să constituie un act major de cultură, cu larg ecou în rîndurile spectatorilor.

Elena PIETRARU

ÎNSEMNĂRI

CĂRȚI

Perpessicius:

„EMINESCIANA"

Dacă un Maiorescu, sau, mai apoi, G. Călinescu, au fost exegeți de excepție ai tezaurului liric eminescian, Perpessicius (D. Panaitescu) rămîne în memoria noastră ca imaginea Editorului, un editor quasi-integral.

Cel ce și-a ignorat, cu bună știință, în anumite momente, propriile veleități literare, lucrînd cu migală și nedezmințită răbdare aproape 30 de ani la șlefuirea diamantului literaturii române din toate timpurile, creația eminesciană, ne-a transmis, prin apariția postumă a volumului Eminesciana, *cîntecul său de lebădă.*

Eminesciana *nu este, cum mărturisește însuși Perpessicius în* Cuvîntul înainte *la acest volum, ce n-a mai apucat să-l vadă ieșind de sub teascurile tiparului, „o carte nouă, un studiu anume întreprins în marginea vieții și operei lui M. Eminescu". Dar ce atunci? Tot el ne va răspunde altundeva: „Un drum prin Dedalul manuscriselor eminesciene". Dar pentru aceasta îți trebuie răbdarea lui Perpessicius căci, numai în felul acesta, „din fiecare pagină o flacără jucăușă îți arată drumul și tezaurul. Aibi numai încredere. Apropie-te cu smerenie și sufletul poetului, prezent în fiece silabă și-n fiecare stih oricît de tainic, îți va vorbi și va pune capăt îndoielilor tale. Nimic din ce a căzut pe paginile acestea sacre n-a fost zvîrlit la întîmplare".* (Farmecul manuscriselor, p. 215).

Înarmate cu toate atributele necesare unor cercetări moderne, „expedițiile" întreprinse de Perpessicius pe și în oceanul creației eminesciene nu au fost infructuoase de fel, reușind, aproape de fiecare dată, să elucideze anumite aspecte mai puțin conturate (Eminescu și Cazul de la liceul „Matei Basarab", Întîia cronică dramatică și întîia polemică a lui Eminescu la „Timpul", „Elvira în descoperirea amorului" sau Parodie și teatrul de păpuși la Eminescu, Creație și divertisment folcloric la Eminescu, Geneza poemului eminescian), *să refacă o serie de lecțiuni eronate și greșeli tipografice* (Lecțiuni eronate sau despre obligativitatea asteriscului, Romanul unei ediții, Opinii contestabile sau bibliografie după ureche. Din jurnalul unui editor, Rectificări și contrarectificări la edițiile poeziilor lui Eminescu). *Și, în sfîrșit, în sintetice marginalii, Perpessicius crede că poate lui îi este dat să surprindă esențialul unor preocupări:* Eminescu și folclorul. Eminescu, om de teatru, Eminescu și teatrul, Eminescu în parlament. Eminescu și „iubirea de moșie", Satira lui Eminescu *etc.*

Nu putem încheia acest periplu prin oceanul frumuseților eminesciene decît cu cuvintele lui Perpessicius: „Ne mai despart 36 de ani de hotarul din urmă al secolului, timp în care cîteva serii de cercetători își pot trece, ca-ntr-un lucrețian marș al torțelor (quasi cursores vitae lampada tradunt), făclia din mînă în mînă, pînă la anul 2000. (Scrisoare către editorul eminescian, integral, din anul 2000).

Virgil ANDRIESCU

Spectacol în deplasare

Un colectiv al Operei de stat din Iași întreprinde duminică 21 noiembrie a.c. o deplasare la Roman unde va prezenta două spectacole cu opereta „Văduva veselă". Conducerea muzicală îi aparține lui Cornel Calistru, regia lui Dimitrie Tăbăcaru, iar scenografia Hristofeniei Cazacu.

Din distribuție fac parte: Victor Popovici, Cristian Georgescu, Aneta Pavalache, Gina Tripa, Nicolae Sasu, Maria Boga-Verdeș, Dorin Văideanu, Petre Cărcăleanu, George Popa, Ion Humiță și alții.

Scenă din spectacolul cu piesa „Fintîna Blanduziei", premieră ce a avut loc, zilele trecute, pe scena Națională ieșean.
ÎN CLIȘEU: actorii Domnița Mărculescu și Valentin Ionescu.

Oameni de nădejde în lunca bogată a Siretului

La Stolniceni trenurile de persoane stau foarte puțin. Cît urcă și coboară călătorii. E o singură linie, nici un tren nu așteaptă pe altele cu care să se încrucișeze ca în gările adevărate. La Stolniceni e o haltă, dar călătorii sînt foarte mulți. Dimineața cînd pleacă spre Pașcani și seara cînd se reîntorc pare că tot satul călătorește. Cei mai mulți dintre călători lucrează la Uzina mecanică de material rulant sau la Gara Pașcani. Aproape în fiecare casă din Stolniceni se află cîte un ceferist — profesie născută cu peste o sută de ani în urmă, cînd au început să circule pe aici primele trenuri. Cu alte multe sute de ani în urmă, la Stolniceni era răspîndit olăritul din care a rămas o urmă de atelier la marginea satului și foarte mulți oameni cu porecla de olar, devenită cu timpul nume de familie. Un urmaș al olarilor de altădată este și directorul Școlii generale din comună, învățătorul Vasile Olaru, un bărbat ca de patruzeci de ani, cu ochi negri, cercetători și veseli, care îți cîștigă încrederea de la cea dintîi privire. Înclină spre exactitate în tot ce spune, iar dacă i se pare că a uitat ceva, îl cheamă în ajutor pe mai virstnicul în ale dăscăliei, Nicolae Adochiței. Vasile Olaru a învățat istoria satului de la Nicolae Adochiței, care a învățat-o, la rîndul lui, din documente și de la bătrînii satului. De unde au învățat-o bătrînii? De la părinții lor, iar aceștia de la părinții părinților lor și dacă refacem drumul îndărăt, ajungem în epoca lui Alexandru cel Bun. Odinioară, pîrîul Zmeului, care se varsă în Siret, avea moară lîngă moară, iar clăcașii sporiseră cu multe familii adduse din nordul Moldovei, din zonele muntoase, aici în mănoasa luncă a Siretului. Urme din străvilarele de la morile de atunci se mai văd și astăzi, iar locurile din preajma lor și-au păstrat vechile denumiri nescrise în nici un act oficial — la „Cotul morii" sau „Deasupra morilor".

Meseriile de morar și de olar au fost cîndva la mare cinste în Stolniceni, a venit apoi profesia de ceferist, dar niciodată nu a fost părăsită agricultura și creșterea vitelor. Dintotdeauna locuitorii acestor meleaguri au iubit pămîntul, lucrîndu-l în sudoare și apărîndu-l cu sîngele lor atunci cînd dușmanii au încercat să-l cotropească. A rămas și astăzi trează în conștiința acestor oameni fapta de vitejie a unuia din căpitanii marelui Ștefan. Adevăr sau legendă? Se zice că după o bătălie sîngeroasă de la Scheia, localitate vecină cu Stolniceni, unul din căpitanii lui Ștefan, pe nume Cozma, a fost rănit grav și s-a abătut pe sub deal la Purcelești printre clăcași, unde și-a găsit odihna de veci. Și cum în cătun se înălța atunci o biserică, domnul Ștefan, care a trecut și el pe acolo după bătălie, a poruncit ca vrednicul lui căpitan să fie înmormîntat în biserică, iar așezarea de clăcași să se numească Cozmești. Nimeni n-a văzut osemintele căpitanului, dar se presupune că sînt acolo, sub o lespede în biserica satului, a cărei vechime i-a dat dreptul să se numere printre monumentele istorice. Povestea cu căpitanul lui Ștefan este cunoscută în toate satele comunei Stolniceni-Prăjescu și fiecare se mîndrește că pe locurile unde își poartă acum pașii, a călcat cîndva Domnul Ștefan cel Mare al Moldovei, privind îndurerat sau mîndru așezările din lunca Siretului, după cum le vedea, pustiite de focul războiului sau renăscute la viață de mîna harnică a moldovenilor lui credincioși.

Toamna era sălbatică

Frumoasa luncă a Siretului, cu păcuri de sălcii și ochiuri de apă, aburește liniștit în dimineața de toamnă rece și umedă. Dar pămîntul ei nu cunoaște odihnă. Încă înainte de răsăritul soarelui a început să fie răscolit pentru a i se smulge comoara dulce — sfecla de zahăr — una din culturile tradiționale ale acestor locuri. Sute de femei și bărbați, dar mai ales femei, au umplut cîmpul ca o armată așezată în șiruri lungi după un anume plan de luptă. De mai departe vin mereu căruțe încărcate cu porumb, apar ca niște corăbii și plutesc pe drumuri ca pe valuri. S-a muncit totdeauna zdravăn pe aceste locuri; iar dacă uneori nu a fost așa, nu se poate spune că oamenii n-au vrut. Alteie au fost cauzele. Amintirile lui 1944 reînvie cu tot ce au ele mai dramatic la cea mai banală întrebare:

— Cum a fost atunci?

Atunci satul Stolniceni a ars pînă în temelii. N-a fost front de luptă, satul nu a ars în timpul vreunei bătălii, satului i s-a dat foc, ca să se vadă mai bine peste Siret. Pomii, dacă n-au ars, au fost tăiați. Așa a hotărît armata lui Hitler. Oamenii acestor locuri n-au fost de față, fuseseră izgoniți din sat, cu bocceaua la spinare și cînd spre seară, după vreo zece kilometri, au ajuns la Mogoșești și s-au uitat în urmă, au văzut flăcările luminînd orizontul. Lacrimile și blestemele au fost singurele care au răcorit durerea. Spre miezul nopții focul s-a potolit și cerul s-a luminat din nou spre Stolniceni ca o speranță.

Toamna s-au reîntors pe același drum, dar toamna era sălbatică și stearpă, lunca Siretului pustie și rea, ascunzînd mine și grenade. Vatra satului era plină de bălării, aproape că nu se mai cunoșteau ulițele, și peste tot îi întîmpina o duhoare. Din loc în loc cadavre. Pe Siret pluteau cadavre. Trecuse moartea pe acolo și oamenii veniseră să curețe terenul. Și-au săpat bordeie sau și-au ridicat în grabă patru pereți din pămînt acoperiți cu paie, pentru ei și pentru vite. În toamna aceea era periculos să ieși în luncă, dar era singurul loc unde puteau aduna ceva nutreț pentru iernarea animalelor. Atunci era să-și piardă viața Vasile V. V. Poleac. Se dusese cu carul în luncă: cînele mergea înainte, cu ochii largi, și deodată a lovit cu pieptul o sîrmă ascunsă. Explozia l-a mistuit nelăsîndu-i nici o urmă. Gospodarul a dus mîna la ochi. Singera și vederea i se împăienjenise. Boii erau încă în picioare. Au murit însă mai tîrziu, iar Poleac s-a întors de la spitalul din Roman numai cu un ochi.

Și a venit iarna, și era frig, și oamenii s-au strîns mai aproape unii de alții și vorbeau despre pămînt visînd la primăvara cu soare și rîndunele. Vasile Adochiței, om umblat prin lume, care cunoștea cîte ceva din ideile comuniștilor, aducea mereu vorba despre moșierii din Stolniceni-Prăjescu.

— Să le luăm pămîntul!

Cîte unul mai fricos îi răspundea:

— Să se întîmple ca în 1907!

În cele din urmă, ideile îndrăznețe ale partidului comunist au prins rădăcini și s-au format primele comitete de împroprietărire. Totul este acum o amintire, o poveste de spus copiilor, ca povestea despre căpitanul lui Ștefan Voievod, o poveste menită să transmită peste veacuri mesajul de luptă al generației lui August 1944, pentru fericirea și bunăstarea oamenilor acestui pămînt.

Virtuțile bunilor gospodari

Lunca Siretului este de mulți ani în stăpînirea colectivă a satului. Cooperativa agricolă de producție are aici pămîntul cel mai roditor, dar și cel mai puțin apărat de capriciile naturii. Dacă te-au prins ploile de toamnă și n-ai scos sfecla și porumbul, slabă nădejde să mai poți salva ceva. Putrezește totul în pămînt. Satul știe asta din moși-strămoși și cînd vine toamna nu întîrzie nimeni acasă. Tînărul inginer agronom Mihai Chiforec, șef de fermă, se află dis-de-dimineață alături de oamenii lui. Pare necăjit. Poate în clipa aceea era cu adevărat necăjit, gîndindu-se că nu merge totul așa cum ar trebui. Nu-i place cum taie unii cotoarele la sfeclă: deschid o suprafață prea mare care permite evaporarea zahărului. Nu-i bine, nu-i economic.

— Totuși, n-aveți nici o satisfacție?

Zîmbește, privește cîmpul și spune:

— Cînd văd atîta omenire! Uitați-vă! E primul an cînd sînt șef de fermă. N-am crezut că vor ieși la lucru atît de mulți.

După ce au scos sfecla din pămînt și au stivuit-o în grămezi, au venit căruțele și camioanele și au dus-o la gară la Muncelu, iar de acolo a plecat mai departe cu trenul la Roman, la fabrica de zahăr. De ani de zile drumul se repetă, de ani de zile aceeași grabă înțeleaptă în zilele senine de toamnă. La fel se petrec lucrurile cu însilozatul cartofilor. Nu în luncă, ci mai sus, pe platou, unde s-au construit case noi și sediul cooperativei. Dacă dă înghețul și cartofii nu sînt la adăpost, poți să-i arunci în Siret. Alegerea ordinii lucrărilor este o mare artă, hărnicia vine pe urmă la rînd. Oamenii din Stolniceni nu duc lipsă nici de pricepere, nici de hărnicie. Poate că uneori n-au știut ei să aleagă pe cei mai buni la conducerea treburilor cooperativei. Este și explicabil să te mai înșeli. Ce posibilități au avut ei să se verifice unii pe alții în calitate de conducători? Fiecare avusese grijă de gospodăria lui. Cîteva hectare de pămînt, o pereche de boi. Unii nici atît. Poți să fii un foarte bun conducător în gospodăria personală și mai puțin priceput cînd e vorba de a conduce o cooperativă cu cîteva mii de hectare de pămînt. De aceea, privind ei în urmă sînt cuprinși uneori și de amărăciune. Pricepuți erau, harnici erau, dar valoarea unei norme se ridica în 1968 abia la 14,55 lei. Ar fi multe de spus, dacă s-ar apuca fiecare să descoase tot ce a văzut, a cunoscut și a criticat la timpul potrivit. Mai pe scurt, și-au ales un nou președinte, pe Alexandru Popescu. Virtuțile de bun gospodar se văd. În doi ani veniturile în suta de hectare s-au triplat, valoarea unei norme a ajuns la 21 de lei — bani și produse — iar averea obștească a sporit cu două milioane de lei. Nu-i grozav, dar e un progres încurajator. Memoria oamenilor reține pentru caracterizarea președintelui un amănunt care are multe șanse să alimenteze o anecdotă. Se zice că într-o zi a venit vorba de controlul loturilor personale. Președintele și-a măsurat mai întîi lotul lui și a fost mare discuție cu un vecin care nu voia să primească un salcîm, susținînd că s-ar cuveni președintelui. Dar președintele nu și nu, că el a măsurat exact și salcîmul nu i se cuvine. Apoi a trecut cu măsurarea pe la neamuri și pe la prieteni și în cele din urmă pe la ceilalți. Cinstea și echitatea sînt întotdeauna aproape de conștiința oamenilor și dacă ei te pot ierta de multe alte păcate, de înșelătorie și de favoritism nu te iartă.

Inginerul șef al cooperativei, tovarășul Constantin Grigoriu, nu e din partea locului, dar s-a căsătorit cu o fată din sat și a rămas aici. Țăranii prețuiesc foarte mult această hotărîre, pentru că unii ingineri agronomi sînt „păsări călătoare" și oricît de simpatici le-ar fi, după înfățișare, ei cer dragoste de pămînt, de agricultură. Pămîntul este ermetic la prima cunoștință, nu se lasă cucerit „în trecere", iar oamenii care-l lucrează au luat și ei acest obicei și nu-și deschid sufletele celor care le trec ocazional prin sat, cu gînd de ducă. Pămîntul și oamenii sînt înfrățiți și numai iubindu-i împreună poate cineva, nou venit în sat, să-și cîștige prețuire și încredere. Iată de ce oamenii s-au bucurat așa de mult cînd unul din consătenii lor, Gheorghe D. Hușanu, a revenit, după mulți ani de muncă în altă parte, ca secretar al comitetului comunal de partid. Băcătuș de profesie, a lucrat un timp la revizia de vagoane Pașcani, apoi a trecut în muncă de partid și cei din Stolniceni nu l-au mai văzut decît ca oaspete. Se spunea cîndva că nu e bine ca în conducerea treburilor satului să fie cei băștinași, că asta ar duce la nu știu ce degradare a relațiilor cu consătenii. „Cum să aibă atîta autoritate în fața lor, dacă a copilărit cu ei?". Ca și cum autoritatea ar fi ceva miraculos, care se naște în om numai altundeva decît acasă. În sfîrșit aceste idei și-au pierdut suflul, au obosit și au rămas undeva în urmă, iar Hușanu, feciorul satului, a fost ales în fruntea organizației comunale de partid.

— Să faci comuna noastră fruntașă, să strălucească, i-a spus mama, după ce a aflat vestea cea mare.

Asta era și hotărîrea lui, scopul principal al activității lui, o dată reîntors în sat. Dar iată că trece într-o zi pe îzlazul împestrițat cu ghișe, însoțit de noul primar, tovarășul Toader Miron, un alt fiu vrednic al comunei, de loc din satul Cozmești, și le ies în cale cîțiva gospodari:

— Ce facem, tovarăși, cu ghișele astea care au stricat tot imașul? Nu mai pot paște vitele.

Primarul și secretarul de partid schimbă cîteva priviri și hotărăsc pe loc să fie închise la ocol, iar cei care le-au lăsat libere să plătească amendă. Nu era prima dată cînd li se atrăsese atenția. Vestea s-a răspîndit destul de repede, dar nu venea nimeni să plătească amenda și să-și ia ghișele acasă. Gospodinele așteptau ca una anume dintre ele să ia inițiativa și poate că, în sinea lor, unele speraau să-și recapete ghișele fără a mai plăti amenda. Nu i-a trebuit mult secretarului de partid ca să afle „secretul". S-a dus la maică-sa, a scos o sută de lei din buzunar și i-a zis:

— Poftim, mamă, ia banii și du-te de scoate-ți ghișele.

— N-am nevoie de banii tăi, doar muncesc, pot să plătesc și eu amenda.

Cînd oamenii își amintesc de povestea asta fac mare haz și se uită la secretar ca la un frate. Consătenii i-au spus ce nu le place în cooperativa lor așa cum spui în familie, au venit cu propuneri și observații, care au antrenat multe discuții, dar în cele din urmă s-au luat hotărîri înțelepte. Unii s-au supărat. Să fii brigadier cîțiva ani și pe urmă să ți se spună că ar trebui să fie altcineva în locul tău, nu-i prea convenabil, dar interesele generale sînt mai presus de orice, așa că la secretarul de partid n-au găsit „înțelegere" cei care nu dovediseră că știu a sluji cu credință și competență obștea.

Casele noi au venit după tractoare

În luncă se simte adierea unui vînt de toamnă care aduce nori grei de ploaie. A înserat, s-a răcorit bine și vîntul seamănă tot mai mult cu Siretul, aleargă nemilos peste cîmp în rafale amenințătoare. Sute de bărbați și femei privesc cerul, dar nu se mișcă din loc; mai este cel puțin un ceas bun de lucru.

Secretarul de partid trece prin luncă să vadă ce s-a lucrat în ziua aceea, poate mai sînt ceva probleme de rezolvat. Vreo cîteva camioane de la Autobaza Pașcani n-au venit să care sfecla, unii șoferi fac nazuri... Ia să mai vedem cum stăm?

— De lucrat am lucrat, îi spune o femeie secretarului, dar cum am putea să ducem și noi acasă ceva frunză de sfeclă? Căruțașii au mai multă grijă de neamurile lor...

Ce importanță are observația aceasta în raport cu marile probleme ale cooperativei? Dar numai cine nu înțelege adînc cum se împletesc interesele particulare cu cele generale poate să treacă cu vederea observația femeii care, cu secera în mînă, nu se urnise de pe ogor toată ziua. Președintele cooperativei, tovarășul Alexandru Popescu, și-a făcut timp a doua zi și pentru „problemele" personale ale cooperatorilor. Este una din îndatoririle lui de la care și-a propus să nu se abată niciodată. Oamenii muncesc pentru cooperativa lor, pentru țară și se bucură de fiecare toamnă care le pune pe masă bogăția pămîntului. Vine însă cîte un necaz din acesta, mărunt, ia un căruțaș care nu vrea să-ți aducă cîțiva saci cu frunză de sfeclă, să dai la porcei! Cîte o dată mărunțișurile astea pot să-ți întunece cea mai mare bucurie. Dar cîțiva bărbați, aflați în fruntea comunei și a cooperativei agricole veghează... Spre cinstea lor și a bucuriei satului.

Ruxanda Angheluș, împreună cu flică-sa, a venit, ca și ceilalți, dis-de-dimineață în luncă. Nu-i plac vorbele mari, totuși:

— Ați văzut cum arată satul nostru? Niciodată n-a fost așa de frumos. Munceam și înainte de cooperativizare, dar acum e altceva.

Ne explică acest altceva, în felul lui, Ion Balașa:

— Eu am avut trei hectare și jumătate de pămînt și patru copii. Nu pot să spun că am fost sărac lipit, dar dacă trebuia să împart copiilor pămîntul, după datină?, N-ar fi avut nici măcar un hectar și toți din familie am fi fost săraci. Dar să ne gîndim și la recoltă. Eu semănam un hectar cu grîu și nu făceam mai mult de 1.000—1.200 de kg. la hectar. Și aveam atîtea datorii încît de paște trebuia să cumpăr făină pentru cozonaci. Venea agentul fiscal: să poftești să plătești impozitul! Plăteam eu și pe urmă venea iar agentul: s-a majorat, mai ai ceva de plată! După ce plăteam diferența venea iarăși s-a greșit data trecută, mai ai ceva de plată. N-aveai cui te plînge... V-ați interesat cît grîu avem anul ăsta? Peste două mii la hectar. Eu scurmam pămîntul cu doi cai, acum se ară cu tractoarele...

Casele noi din sat au venit în urma tractoarelor. Mari, cu ferestre largi, cu acoperișuri cochete. Undeva a rămas, drept mărturie, o cocioabă clădită în toamna anului 1944, pe ruinele fumegînde, și acuză. Lumina electrică a venit tot după tractoare, tot ce este nou în comună s-a clădit în acești ani, sub conducerea partidului comunist. Și aproape totul e nou. Tovarășul Vasile Olaru, directorul școlii, obișnuit cu observațiile exacte, ne spune:

— O dovadă că se trăiește mai bine este consumul de pîine. Acum se mănîncă mai multă pîine, mămăliguță mai rar.

Unii ar putea spune că pîinea a fost adusă în sat de cei care lucrează la calea ferată.

— Să nu-i credeți, ne face atent Ion V. Rotaru. Eu sînt ceferist pensionar. Cînd plecam la tură îmi luam mămăliguță, nu pîine, nu-mi convenea să cumpăr pîine, era scumpă.

Pîinea a venit și ea în urma tractoarelor și a cooperativizării agriculturii. Și școlile noi din comună, și dispensarele cu case de nașteri, și căminele culturale, și, de curînd, casele tineretului.

— Așa le spunem, ale tineretului, dar sînt ale tuturor, este de părere Dumitru P. Ioniță. Se face, de exemplu, o nuntă. Cînd eram săraci, ne ajungea o cămăruță, două. Acum sîntem bogați și nunțile sînt și ele mai bogate. Dar unde să te întinzi? Casa, oricît de mare ar fi, nu ajunge.

Așa a venit ideea cu casa tineretului în care sala de dans ocupă locul principal. Apoi alte săli pentru distracție mai intime — un șah, o audiție la radio sau la televizor, o sală de lectură. Să aibă membrii cooperativei agricole cum să-și arate la proporțiile reale bucuria de a trăi, de a slăvi viața nouă de astăzi.

— De ce numai membrii cooperativei? mă contrazice tovarășul Gheorghe D. Hușanu. Cei care lucrează în industrie sau la calea ferată își petrec timpul liber tot aici. Dimineața se duc, seara se întorc. În zilele de repaus rămîn în sat. Nu se pot desprinde de satul în care s-au născut.

Directorul școlii îmi pune în față o statistică. Între anii 1966—1970 au absolvit școala generală peste 500 de băieți și fete, iar în cooperativa agricolă au rămas numai 133. Ceilalți s-au dus la oraș la diferite școli, dar nu s-au desprins de sat; după ce au terminat școala s-au reîntors. De aceea la Stolniceni, cînd trec trenurile de persoane, mai ales dimineața și seara, e întotdeauna lume multă. Pare că întreg satul călătorește.

Nicolae ȚAȚOMIR

Toamnă

Mai credincioasă toamna decît un cîine mi-i.
Pe ruguri de tăcere ard chiotele-n vii,
Cînd tainic sucul tărnii se rotunjește-n boabe.
Sub foișor, dulăul cu botul greu pe labe
Tresare-n somn și latră a nimeni și-a pustiu.
În cramă, teascul stoarce un anotimp tîrziu
Și-n suflet, amăruie, mustește nostalgia.
Pe umeri port — în coșuri — livezile și via,
Gonesc cu tinerețea prin rariștile moi
Și pretutindeni vîntul și vestedele foi
Îmi sună și răsună, m-alungă și mă cheamă
Cu trosnete de cracă și clinchete de-aramă...
Pe galbenele miriști și brunele coline
În soarele lunatic se joacă pentru mine,
De-o vreme, funigeii de-argint și de cleștar
Ușori ca reveria din ceasul solitar.
Deodată, lîngă mine mă am pe mine iar
Cascadă de lumină sub steaua lui brumar,
Un pelerin ce lasă pe visul fiecărui
Căldura unei buze prin care-ntreg mă dăruI
O inimă ce bate la poartă și-n fereastră
Aprilul să-l vestească și bolta lui albastră.

Corneliu STURZU

Vîrsta cunoașterii

Iată, intru în spațiul cunoașterii ce ne-a fost dată
Umbra vechilor neguri încet se declină
Calm, de pe umeri, și-acolo rămîne uitată
Pe treptele zilei ce-a fost ca o grea pelerină.

Cu fiece pas m-alătur mai mult de tovarăși
Munții și apele văd cum poartă alt chip —
Totala zvîcnire-a pămîntului țării. Și iarăși
Se-adună în suflet iubirea ca-n mări un nisip

De caolin argintiu, ce curge ușor pe coloane —
Dragoste nouă din dragostea celor ce-o au.
Cei ce-n eclave metale mereu decantează
Și visele parcă cu ele acum scînteiau.

Întreg mă dărui acestei mari transmutări de substanțe
Din mine și din spațiul sublim dimprejur.
Iată, cu patria intru în era celei mai mari cutezanțe
Mai îndrăzneț, mai uman și mai pur.

Faptele – expresia conștiinței

Feroviari în luptă cu minutele

Prin Stația C.F.R. Pașcani trec, în 24 de ore, peste 120 de trenuri. „Pot spune cu toată convingerea și fără nici o rezervă că graficul de circulație a acestor trenuri constituie legea de bază a colectivului nostru feroviar" – ne spune șeful stației, tov. Constantin Stamatin. Dacă un singur feroviar, din cei aproape o sută cîți lucrează într-o tură, nu-și aduce, dintr-o cauză oarecare, întregul lui aport la realizarea sarcinilor ce-i revine prin natura funcției, trenul nu mai pleacă la ora programată. Or, aceasta e foarte grav pentru că întîrzierea unui singur tren în Pașcani se repercutează asupra multor altora din Regionala C. F. Iași, ba chiar și din alte regionale ale țării. Aflăm însă că indicatorii de bază au fost îndepliniți și depășiți. Pînă la 1 noiembrie a.c., la „tone expediate", 23.000 de tone peste plan. De asemenea, la indicatorul numit „Tranzit cu manevră", staționarea la încărcarea vagoanelor a fost redusă simțitor, iar sarcina statică a sporit cu 0,73 tone pe osie. Dar dincolo de aceste cifre și de graficul de circulație al stației se profilează cu pregnanță colectivul feroviarilor.

La creierul electronic al stației – blocul de centralizare electrodinamică. Aici sînt de serviciu impiegații de mișcare Vasile Paloghiu și Ilie Forăscu. Este ora 11,32. Cu multe minute înainte a fost anunțată trecerea rapidului 55 „Ștefan cel Mare", București – Suceava. Impiegatul de la masa de comandă răsucește comutatoare și apasă pe butoane, apoi urmărește cu atenție trenul, de la intrare pînă la ieșire, pe cele trei tablouri în care sutele de luminițe multicolore clipesc fără contenire. În același timp, însă, pe liniile secundare ale stației se desfășoară o febrilă activitate, urmărită cu aceeași atenție de impiegații de serviciu. La calea ferată există noțiunea de „prelucrare a trenurilor", ceea ce înseamnă de fapt descompunerea acestora și repartizarea vagoanelor pe diferite direcții de mers. Asemenea operații se execută, la Pașcani, pe o colină din apropierea suburbiei Vatra. În timp ce o locomotivă urcă vagoanele spre vîrful „cocoașei" pentru a le lăsa să alunece pe liniile de pe planul înclinat spre celelalte linii de repartizare, o altă locomotivă stă gata cu o sută de

Însemnări din Stația C. F. R. Pașcani

vagoane să-i ia locul primei. „Cocoașa" din Pașcani – spune tov. Ioan Pascu, secretarul comitetului de partid de la „Mișcare" – constituie un fel de placă turnantă a căilor ferate din Moldova de nord. De aici pleacă trenuri care circulă fără nici o manevră pînă la Adjud și mai departe încă". Mai aflăm că anul trecut s-au executat la „Cocoașa" din Pașcani cronometrări și calcule inginerești care au stabilit în mod expres: aici se pot prelucra cel mult 27 de trenuri în 24 de ore. Dar feroviarii și-au organizat mai bine munca și au smuls timpului inactiv minut după minut; acum ei prelucrează cîte 34–35 de trenuri în 24 de ore.

Ne oprim o vreme la turnul electrodinamic MM-1. La unul din pupitrele de comandă de aici îl găsim de serviciu pe acarul principal Ioan Canton. El manevrează comutatoarele cu aceeași siguranță ca și un impiegat de mișcare. Cu cîteva luni în urmă, o comisie de psihologi a demonstrat științific că feroviarul care lucrează la acest pupitru urmărește, simultan, în timp de o secundă, nu mai puțin de 22 de operații. Aceasta presupune o bună pregătire profesională și un sistem nervos bine echilibrat, astfel încît omul de la pupitru să fie mereu stăpîn pe acțiunile lui în decursul celor 12 ore de muncă. Privim vagoanele cum alunecă repede pe planul înclinat și pe feroviarii Vasile Butnaru, Mihai Grigoraș, Gheorghe Puiu sau Gheorghe Pascariu cum le opresc cu iscusință și grijă, doar la cîțiva centimetri între tampoane. Și e firesc. Sînt vagoane în care se transportă aparate de radio sau televizoare, lăzi cu medicamente sau aparate electronice de înaltă finețe. Între timp, luminile grupului de semafoare din vîrful „Cocoașei" se schimbă necontenit: roșu, verde, galben, roșu-clipitor. „Aceste semnale luminoase – ține să precizeze tînărul șef de manevră Ilie Nichifor, între două comunicări prin rețeaua de radio locală – stabilesc o perfectă comunitate de gîndire și de acțiune între blocul central și personalul executiv...".

Dar iată că impiegatul Gh. Isache de la turnul MM-1 lansează semnalul: atenție, macazul de la urcarea pe „Cocoașă" funcționează leneș! La fața locului sosesc imediat electromecanicul Ioan Filimon cu picherul Gheorghe Aniței și, în mai puțin de 6 minute, lucrurile au intrat pe făgașul lor normal. S-a pierdut oare vreun minut? Nu. Pentru că eventuala defecțiune a macazului a fost înlăturată în scurtul interval de timp dintre lansarea unui grup de vagoane și urcarea altuia.

Gh. ANTONIU

REPORTAJ PE GLOB ■ REPORTAJ PE GLOB ■ REPORTAJ PE GLOB

Surprizele ne așteaptă

Odiseea Nordului (III)

(urmare din numărul 1824 al ziarului nostru)

18 septembrie. Din cele 3.600 mile, pe care trebuia să le parcurgă „Sibiriakov" pînă la strîmtoarea Bering, au mai rămas doar 100. Deodată, spărgătorul de gheață se cutremură. Mașina principală a început să se învîrtească cu repeziciunea unei mașini de cusut. Am dat cu toții fuga la pupă. De această dată nu era vorba numai despre paletele elicei: întreaga elice s-a desprins de ax și s-a scufundat pentru totdeauna în împărăția lui Neptun.

Era greu să ne închipuim cît de mari vor fi urmările avariei. Axul care punea în mișcare elicea era fabricat din oțel de cea mai bună calitate, iar la locul rupturii grosimea lui era de 17 țoli, adică de aproape 43,5 cm. Și iată că trunchiul de oțel a cedat în fața puterii uriașe a ghețurilor arctice.

La început se părea că situația este fără ieșire. Nici nu putea fi vorba de efectuarea vreunei reparații. Alte variante nu se întrevedeau și cineva spuse cu umor trist că, de fapt, spărgătorul de gheață s-a transformat într-un sanatoriu arctic cu încălzire centrală, sau într-o baliză pentru studiul curenților din mările nordului.

Și, totuși, în această situație tragică, cînd eram conștienți că împotriva noastră acționează toate forțele naturii, am reușit să descoperim printre ele și un aliat. Acest aliat s-a dovedit a fi curentul maritim. Ne-am lăsat în voia lui și am reușit să parcurgem în acest fel 45 de mile în 24 ore. De strîmtoarea Bering ne despărțeau doar 60 mile.

Optimiștii cercetau, cu ajutorul binoclurilor, Capul Dejnev, apărut în depărtare și calculau în cît timp vom ajunge în Oceanul Pacific, dacă am fi păstrat viteză. Dar ținta rămînea greu accesibilă. „Sibiriakov" a fost surprins de un alt curent care a început să-l tragă înapoi spre vest, deși noi am căutat să rezistăm în măsura forțelor noastre. La prima vedere, părea că nava lipsită de elice nu mai putea să reziste curentului. Și, totuși, a rezistat cu ajutorul ancorelor.

După ce am parcurs spre vest 8 mile, curentul potrivnic ne-a lăsat și am pornit din nou spre est. Într-un cuvînt, dacă în trecut „Sibiriakov" asculta de căpitan, acum eram cu toții în voia curenților. Nava dispunea de o mare cantitate de cărbune, mașinile erau în bună stare — dar ele nu aveau ce învîrti. Iar în jur numai gheață. Am hotărît să ne folosim și de ea. Duceam cu mare greutate cablurile de oțel la o oarecare depărtare, le prindeam de movilele de gheață și începeam să tragem nava cu ajutorul troliilor. Nu se putea spune că era un mod excelent de navigație, dar ne mișcam totuși spre țel.

Apoi, căpitanului îi veni ideea să folosim vele. Cele șase prelate, folosite pentru protejarea cărbunelui, au fost imediat transformate în vele și arborate pe catargele spărgătorului de gheață. Cu velatură neagră, ca pirații, folosindu-ne de faptul că ghețurile ne-au mai lăsat, am pornit spre est cu viteza de 9 noduri.

S-au păstrat și fotografii ale spărgătorului de gheață cu vele care arăta, desigur, foarte curios. Dar nu este oare tot una cum arăta nava, din moment ce ea se mișca? Atunci cînd ne ieșea în cale o banchiză, noi coboram cablurile, puneam în mișcare troliile, dar înaintam.

Din Vladivostok, în ajutorul nostru a pornit traulerul „Ussurieț", cu care am stabilit legătura prin radio. Căpitanul lui, Kostrubov, a intrat în strîmtoarea Bering, s-a apropiat de marginea banchizei de gheață care ne despărțea, și a început să aștepte momentul cînd ar putea să ne remorcheze. Ne despărțeau 13 mile, numai 13 mile, cele două nave făceau eforturi supraomenești pentru a se apropia una de alta, dar gheața nu le lăsa. Au fost necesare două săptămîni ca să putem ieși în marea liberă. Acest lucru s-a produs la 1 octombrie 1932, orele 14,45, la intrarea dinspre nord în strîmtoarea Bering, într-un punct situat la 66° 17' latitudine nordică și 169° 28' longitudine vestică.

Ieșirea noastră dintre ghețari a fost solemnă. S-au tras salve de salut. „Sibiriakov" și „Ussurieț" s-au apropiat una de cealaltă. De fapt, noi înaintam cu o viteză de melc pentru că nu aveam elice.

Dar traulerul era nou, abia ieșit din șantierele navale și era gata să ne remorcheze.

Procesul de remorcare în ocean este foarte greu. Orice navă are o masă uriașă. Pentru ca să se evite ruperea cablului de remorcare, între cele două nave a fost desfășurat și lanțul de rezervă al ancorei. Greutatea proprie a unui astfel de sistem de remorcare avea și o parte pozitivă pentru că aceste cabluri nu se puteau întinde perfect, formîndu-se astfel o marjă de siguranță care are rolul de tampon de amortizare.

În acest fel, am pornit spre sud, de-a lungul țărmurilor Americii și Asiei. Cele două nave erau mici, foarte mici în comparație cu țărmurile mărețe ale strîmtorii prin care treceam, dar ele erau mari prin forța oamenilor care au reușit să le aducă în aceste locuri atît de îndepărtate.

În acest fel, s-a încheiat cea de-a treia cursă de-a lungul țărmurilor nordice ale Uniunii Sovietice de la Arhanghelsk și pînă în Oceanul Pacific. Era pentru prima oară cînd ea se realiza într-o singură vară. În timpul cursei au fost strînse materiale deosebit de utile privitoare la lupta împotriva ghețarilor și la curenții din mările nordice.

Ar fi greșit însă să se creadă că Oceanul Pacific ne-a oferit o călătorie liniștită și lipsită de griji. Desigur că era mai ușor decît în Arctica. Totuși, dificultăți existau. Una din neplăcerile cele mai mari le-am avut la 7 octombrie cînd, în timpul unei furtuni, s-a rupt întregul sistem de remorcare. Valurile erau mari, dar nu aveam ce face. Cablul trebuia întins din nou. Căpitanul traulerului a efectuat o operație deosebit de curajoasă, trecînd chiar pe sub prora lui „Sibiriakov", cu toate că știa că o lovitură cît de ușoară putea să taie nava lui în două. Dar aceasta era singura posibilitate, și ea a fost folosită.

O lună întreagă am fost remorcați de „Ussurieț" în Oceanul Pacific, pînă am ajuns în Japonia, unde trebuia să intrăm în docuri pentru reparații.

Cursa lui „Sibiriakov" a rezolvat definitiv problema folosirii practice a Căii maritime de nord într-o singură vară. Era însă limpede că pentru a utiliza această cale, caravanele de nave trebuie să fie însoțite de spărgătoare de gheață puternice, că de-a lungul țărmurilor nordice ale Uniunii Sovietice trebuie construite depozite de carburanți și aerodromuri pentru avioanele care însoțesc caravanele.

Desigur, pentru tehnica zilelor noastre, realizarea lui „Sibiriakov" nu pare excepțională, deoarece, în prezent, navele trec prin Calea maritimă de nord, dus și întors, într-o singură vară. Dar să ne gîndim că în acești 40 de ani, tehnica a făcut un salt uriaș, transformînd într-o muncă aproape obișnuită parcurgerea unui drum pentru care, în anul 1932, au fost necesare eforturi eroice.

B. P.

„Unde-i muncă, nu-i de mine". Atunci, încotro?

Municipiul Iași cunoaște în fiecare dimineață o vie animație. Zeci de mii de oameni grăbesc spre locurile de producție, grijulii să nu întîrzie la program. Există însă și o tagmă de indivizi care privesc efervescența matinală cu o ciudată nepăsare: paraziții. Din ce trăiesc ei? Însoțit de căpitanul Nicolae Donose și subofițerul de miliție Gheorghe Stoica am descins, zilele trecute, prin cîteva locuri, pentru a încerca să răspundem întrebării de mai sus.

Numai o lună...

Florescu Mircea, în vîrstă de 22 de ani, locuiește în str. Ghica Vodă nr. 16. Mai precis, a locuit, pentru că, în ziua vizitei noastre, aflăm că a dispărut de multă vreme de acasă. Tînărul acesta s-a calificat, cu cîțiva ani în urmă, în meseria de tîmplar, apoi a fost repartizat la IPROFIL „Mobila" din Iași. Dar aici trebuia să se încadreze în disciplina muncii, la fel ca multe sute de alți tineri din fabrică, de o vîrstă cu el. Nu „a rezistat" însă mai mult de o lună și a plecat. De mîncat, totuși, trebuia să mănînce. În cîteva zile a topit banii cîștigați la fabrică și s-a apucat de înșelăciuni și furturi. După cîteva condamnări, care au însumat mai bine de doi ani, iată-l într-o seară, spășit, în fața Mariei Florescu: „Mamă, mă fac om de treabă. De mîine mă duc să muncesc în fabrică!", Bucuroasă, mama i-a pregătit feciorului o cameră, curată — pahar, numai pentru el. Dar în aceeași noapte, Mircea a pus mîna pe un braț de haine și pe butelia de aragaz din casă și... pe ici ți-e drumul! De atunci nimeni nu l-a mai văzut pe lîngă casă.

Pe spinarea părinților

Ni se face cunoscut, printr-o scrisoare sosită zilele acestea la redacție, că Bârceanu Elena, din str. Primăverii nr. 21 A, nu are de cîțiva ani nici un fel de ocupație. In 1962 — 1964, ea a urmat o școală comercială, apoi a fost repartizată să lucreze în comerțul cu legume și fructe.

— Nu mi-a plăcut la Aprozar și de aceea nu am lucrat decît un an și o lună după absolvirea școlii, ne declară cu seninătate persoana amintită.

Am privit apartamentul încercînd un sentiment de jenă. Parchetul murdar, dezordinea din bucătărie ne-au convins că interiorul acestui apartament nu face de loc casă bună cu igiena.

— Observ că aveți trei copii. Sînteți căsătorită?

— Nu sînt și nici n-am fost!

— Din ce trăiți, totuși?

— Mă descurc și eu cum pot.

În realitate Elena Bârceanu și copiii ei trăiesc pe spinarea părinților: mama — muncitoare la Fabrica de ulei „Unirea", tatăl — salariat la Spitalul nr. 1. Săptămînile trecute, Oficiul de selecționare și repartizare a forțelor de muncă i-a înmînat repartiția nr. 490277 din 12 octombrie a.c. pentru angajarea ei ca gestionară într-o unitate comercială.

— N-am cu cine să las copiii, se justifică interlocutoarea noastră.

De fapt, fetița cea mare, Ingrid, merge la școală, iar ceilalți copii mai mici puteau fi înscriși la grădiniță, dacă mama lor ar fi insistat la timpul cuvenit. Viața ei parazitară continuă de ani în șir. Nimeni din familia Bârceanu nu s-a întrebat: pînă cînd? Că doar Elena împlinește mîine-poimîine 28 de ani.

Adevărata viață particulară

In str. Republicii nr. 51, la etajul IV al blocului G 6, scara B, locuiește Petrică Constantin. Vizitîndu-l acasă, l-am găsit, în jurul orei 12, dormitînd. Pînă în iunie 1969 a lucrat, timp de 3 ani cu o întrerupere de 7 luni, la Fabrica „Țesătura". De atunci nu a mai ridicat un pai și trăiește din salariul soției lui — muncitoare la Fabrica de tricotaje „Moldova". Are și doi copii — de 2 și de 3 ani, iar soția lui este gravidă. Dar lui Petrică Constantin nici că-i pasă.

— Voinic sînteți, tînăr — de asemenea. Nu vă e silă de un astfel de trai?

A încercat mama lui, Maria Petrică, să ne dea un răspuns, cum îl înțelege ea, ca pensionară țesătoare cu un stagiu de muncă de peste două decenii la mașină. Dar o privire cruntă a fiului său îi îngheață cuvintele pe buze. El încearcă apoi să pună accente dramatice în glas:

— Am și eu viața mea particulară. Ce știți dumneavoastră!?

Intr-adevăr, nu știam. Ne-a informat însă plutonierul de miliție Vasile Sîrbu, cu postul fix la piața Halei:

— Petrică Constantin își face veacul prin piață, împreună cu alți tineri de aceeași teapă cu el — Darie Vasile și Stanban Ioan, care, pînă nu de mult, înșelau naivii în jocul cu trei discuri de cauciuc: „unde-i neagra, nu e alba!". Trăiește de un an de zile cu Elena Olăeru, zisă Zuza, o femeie fără ocupație și cu comportări dubioase, care și-a abandonat copilul în vîrstă de 3 ani. Iată care este adevărata viață particulară a acestui Petrică Constantin.

La încheierea vizitei, vîrstnica pensionară Maria Petrică își șterge ochii cu colțul șorțului și ne roagă: „Puneți o vorbă bună la forțele de muncă și pentru băiatul meu! Aud că pe Stanban l-au angajat la I.R.V.A...

— Dar ce crezi că-mi convine să lucrez la I.R.V.A.? — o întrerupse, brutal, fiul ei. Păi, acolo-i muncă, nu jucărie...!

Adică, unde-i muncă, nu-i de mine. O asemenea optică se situează în afara eticii noastre socialiste. Parazitismul, la propriu și la figurat, provoacă oricărui om cinstit repulsie și dispreț. Iar cei ce trăiesc pe spinarea altora și nu vor să muncească, trebuie determinați cu toată severitatea să muncească.

Al. SEVERIN

Ecoul criticii noastre

Atitudine fermă împotriva necinstei

Ziarul nostru din 8 octombrie a.c. a publicat articolul „Lipsa de curaj nu apare din senin", iar la 23 octombrie o notă în care ne declaram dezacordul cu modul superficial în care conducerea Complexului industrial de morărit și panificație a analizat criticile aduse. De curînd, am primit o nouă scrisoare de la complex în care se arată că comitetul de partid, comitetul oamenilor muncii și comitetul sindicatului au reanalizat articolul publicat de ziarul nostru. Cei 20 de vorbitori care au participat la discuții, se arată în scrisoare, au luat atitudine fermă împotriva mentalităților maistrului Dumitru Biscă — necinstea, minciuna, tendința de parvenitism — expresii ale modului de viață burghez. De asemenea, vorbitorii au luat atitudine critică față de șeful de secție Ioan Ana, care, atunci cînd a constatat falsurile lui Dumitru Biscă, nu a informat conducerea complexului, ba mai mult, a întocmit o referință (destinată dosarului penal) în care i se atribuiau lui D. Biscă calificative meritorii. Ioan Ana și-a privit autocritic faptele și s-a angajat față de tovarășii săi de muncă să-și revizuiască stilul de conducere al secției, să apere cu fermitate principialitatea, cinstea în relațiile cu salariații din subordinea sa. În încheiere, scrisoarea, semnată de ing. V. Cucu, directorul complexului, și Aurel State, secretarul comitetului de partid, apreciază eficiența criticii ziarului nostru și ne asigură că în cadrul complexului se desfășoară o intensă activitate educativă pentru respectarea adevărului, combaterea aroganței și necinstei în relațiile dintre salariați.

Scrisori de la sate

Răspundere patriotică

La începutul lui iulie, Prutul venea mare, amenința să rupă digul și să inunde la Golăești vreo 300 de hectare cu grîu. Amenințarea începea de la Medeleni. Era în zorii zilei, dar amenințarea Prutului n-a trecut neobservată. Vasile Ciofu a văzut primul că digul era în primejdie și a alergat la consiliul popular. Vestea s-a răspîndit repede și, sub conducerea comitetului comunal de partid, 300 de oameni au muncit timp de 24 de ore cu hîrlețele și lopețile pentru întărirea digului pînă cînd a sosit un buldozer de mare capacitate. În toamna aceasta țăranii cooperatori din Golăești au participat la o altă amplă acțiune pentru săparea unor canale de scurgere a apei din tarlaua însămînțată cu grîu. S-a asigurat astfel o bună dezvoltare a plantelor, o bună recoltă la anul viitor. La această acțiune au participat zilnic cîte 800 de oameni. S-au evidențiat P. Păduraru, V. Ciofu, C. Amarfei, N. Dohotaru și mulți alții. Am relatat cele două fapte mai deosebite din lupta cu natura pentru a arăta răspunderea patriotică cu care țăranii cooperatori din Golăești privesc obligația lor de a smulge pămîntului roade cît mai bogate.

ȘT. TARTACUȚA
secretarul comitetului comunal de partid din Golăești

Dacă nu e om de omenie...

In comuna Dagîța sînt oameni harnici, care știu să muncească cinstit și să apere avutul obștesc. Alături de noi, țăranii cooperatori, muncesc, din zori pînă în noapte, președintele cooperativei, Dumitru I. Horobeț, și inginerii agronomi soții Leonte. Întreg satul îi stimează pentru străduința lor de a contribui la ridicarea cooperativei noastre. Dar ce facem cu Gheorghe Circiu, ajutor de șef de fermă, care nu e om de omenie? Președintele cooperativei îmi aprobă două care cu paie, plătesc transportul, predau bonul lui Gheorghe I. Circiu, dar dumnealui nu-mi trimite decît un car cu paie. Domnul Circiu s-a învățat mai mult cu bacșișul și cu băuturica și nu respectă dispozițiile date de conducerea cooperativei. Am auzit că se poartă urît și cu alți oameni din sat, că pentru comportarea lui neomenească a fost criticat în consiliul de conducere al cooperativei, dar criticile nu se prind de el. Mai bine ne lipsim de un așa ajutor de șef de fermă.

ION LUCIU BOZIANU
membru al C.A.P. Dagîța

Credea că nu va fi descoperit

Ne mîndrim cu tinerii din satul nostru. Sînt harnici, cinstiți, respectuoși. Mai este însă cîte unul care se ține de rele. Într-o noapte, în timp ce eu eram la stînă, (sînt cioban la C.A.P.) a intrat în casă, după ce a spart geamurile, tînărul Dumitru Ioanițoaie. Mi-a bătut nevasta, cînd a început să strige după ajutor, mi-a furat cîteva lucruri, pe altele le-a stricat și a plecat. Credea că nu l-a văzut nimeni și că va rămîne nepedepsit. Dar s-a păcălit. Mai mult decît atît, în învălmășeala din casă a pierdut ceasul de mînă cu brățară. Cînd am reclamat la miliție cele întîmplate, am predat și ceasul. Acum aștept să se judece procesul. Sînt sigur că justiția o să-i dea o sancțiune pe merit. Mă gîndesc însă că organizația U.T.C. ar putea să facă mai mult pentru educarea tinerilor, să stîrpească din fașă apucăturile urîte. Spun asta pentru că Dumitru Ioanițoaie era cunoscut în sat ca răulean, fără respect pentru cei vîrstnici. Dar de multe ori a fost privit cu îngăduință. Acum va răspunde în fața justiției, pentru că orice faptă cu răsplata ei.

MIHAI CIURCĂ
membru al C.A.P. Dumești

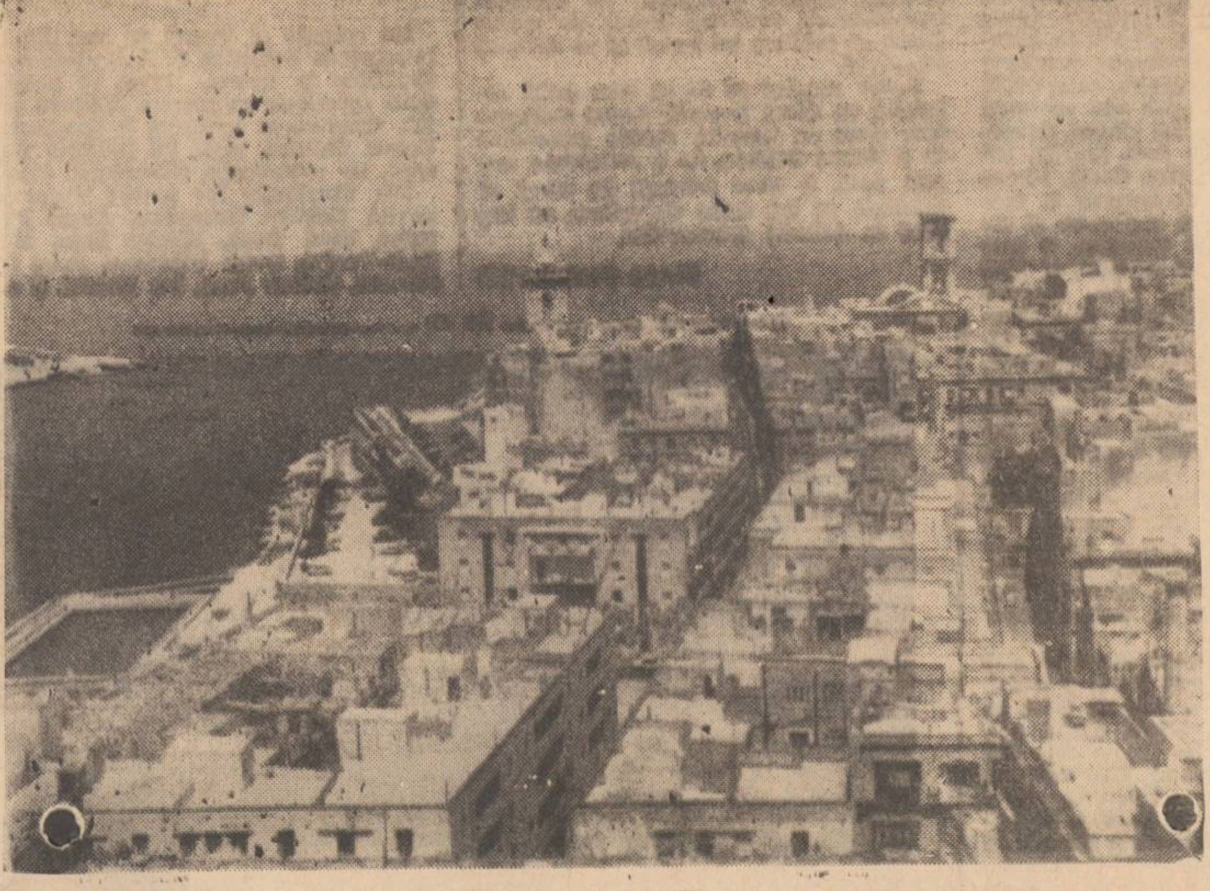

La Valetta, capitala Maltei și principalul ei centru industrial, este un oraș nu prea mare, construit cu 400 de ani în urmă.

In clișeu: Vedere panoramică a unei părți a orașului.

„Nu sînt robi"

Un proces judecat recent de un tribunal din statul Michigan (S.U.A.) readuce în primul plan al actualității social-economice nord-americane o categorie dintre cele mai defavorizate ale populației americane, cunoscută publicului nostru din celebrul roman „Fructele mîniei" al și mai celebrului scriitor american John Steinbeck — muncitorii agricoli sezonieri, „migratori", cum sînt numiți în S.U.A.

În primele decenii ale secolului, milioane de muncitori agricoli, fără casă și fără pămînt, rătăceau, împreună cu familiile lor, dintr-o regiune agricolă în alta, de la o muncă agricolă la alta — de la culesul fructelor într-o regiune, la culesul bumbacului într-alta ... Obligați să-și trăiască viața pe drumuri, acești dezmoșteniți nu erau numai victime ale hazardurilor vremii și ale fluctuației posibilităților de muncă, ci și lipsiți de orice apărare împotriva nenumăratelor brutalități și ale arbitrariului proprietarilor de pămînturi, sprijiniți de autoritățile locale. Deși în prezent numărul migratorilor agricoli s-a mai redus în Statele Unite, unele caracteristici fundamentale ale situației lor au rămas neschimbate.

Procesul din Michigan a fost urmarea unor împrejurări tot atît de violente și de mizere ca și cele descrise de Steinbeck.

În 1969, George și Alicia Gutierrez, rezidenți ai unei tabere de muncă izolate, aflată în vecinătatea unei mlaștini din sud-estul statului Michigan — proprietate a fermierului Hassle — găseau prea puține posibilități pe pămînturile acestuia ca să-și poată cîștiga hrana lor și a copiilor. Pe de altă parte, ei erau condamnați la înfometare și pentru faptul că proprietarul refuza să le semneze actele necesare acordării ajutorului social în alimente.

Cînd Donal Folgueras și Violadelle Valddez, activiști ai organizației „Uniunea Migratorilor pentru Emancipare, Inc." s-au deplasat la baraca acestora pentru a le înmîna ajutorul alimentar de urgență și pentru a le transporta copiii bolnavi la o clinică, proprietarul Hassle l-a insultat pe Folgueras, l-a doborît la pămînt, a început să-l lovească cu picioarele și la ținut sub amenințarea pistolului pînă cînd doi polițiști l-au arestat sub acuzația de „încălcare ilegală a proprietății".

Relatînd acest fapt, ziarul „International Herald Tribune" arată că „proprietarii care folosesc muncitori agricoli migratori merg adesea foarte departe, trag chiar și cu arma, pentru a împiedica pe organizatorii sindicali, pe avocați, pe ziariști și alte persoane care doresc să constate la fața locului situația muncitorilor și să publice relatări despre condițiile din taberele de muncă, sau să informeze pe migratori despre drepturile lor".

În procesul care a urmat acestui conflict, judecătorul de district federal, Noel P. Fox, a condamnat pe fermierul Hassle la plata unor daune în valoare de 4 500 dolari pentru a fi împiedicat vizitarea familiei Gutierrez. În sentința dată, judecătorul arată că muncitorii agricoli, deși locuind temporar pe pămîntul unui fermier, „nu sînt robi", ei avînd aceleași drepturi privind libertatea cuvîntului și organizării ca oricare alt cetățean.

Sentința, după cum remarca cu amărăciune ziarul „International Herald Tribune", este prima de acest fel adoptată într-un conflict care opune pe proprietarii muncitorilor migratori și vizitatorilor lor. În majoritatea acestor procese, „migratorii" și vizitatorii, care erau întotdeauna acuzații, erau în cel mai bun caz achitați, în nici un caz nu se luau măsuri împotriva proprietarilor.

Ziarul menționat exprimă speranța că sentința judecătorului va constitui un început pentru măsuri care „să pună capăt acțiunilor de forță și intimidare ale fermierilor, îndreptate împotriva organizatorilor sindicali și a altora" ce încearcă să ofere un minimum de protecție sindicală și socială muncitorilor agricoli migratori — fracțiune importantă a celor peste 15 milioane de locuitori ai Statelor Unite, care, potrivit statisticilor oficiale, sînt subnutriți și trăiesc în condiții de locuit, sanitare și de educație intolerabile.

Constantin BADEA

Noi construcții de locuințe în Capitală.

Foto: AGERPRES

CURIER JURIDIC

PAZA OBȘTEASCĂ ÎN COMUNE. SCOPUL. MODURI DE EXECUTARE. PERSOANE EXCEPTATE.

(Informații cerute de ANTON OCTAVIAN, domiciliat în comuna Coarnele Caprei).

Pentru menținerea ordinei publice și asigurarea pazei bunurilor proprietate de stat și obștească, precum și a bunurilor proprietate particulară, s-a organizat paza obștească în toate satele de reședință și componente ale comunelor.

Paza obștească se efectuează de către bărbații în vîrstă de 18—55 ani, locuitori stabili ai satului respectiv, prin rotație, sau de către paznici plătiți.

Sînt exceptați de la obligația de a presta paza obștească prin rotație: a) deputații Marii Adunări Naționale și ai consiliilor populare; b) angajații organizațiilor socialiste care nu posedă gospodărie proprie în localitatea respectivă sau care fac serviciu permanent în altă localitate; c) elevii și studenții instituțiilor de învățămînt cu frecvența obligatorie; d) persoanele impropriu să facă paza din cauza unor infirmități; e) pompierii voluntari.

La cererea majorității locuitorilor, consiliul popular comunal poate aproba ca paza să fie prestată de către paznici plătiți prin contribuția bănească sau în natură a locuitorilor din satul respectiv. In asemenea cazuri, sînt scutite de plata contribuției persoanele enumerate sub literele c și e de mai sus, precum și cele de sub litera d, dacă nu au alte venituri în afară de pensia de invaliditate (Decretul nr. 36/957 și Instrucțiunile aprobate prin H.C.M. nr. 1337/1959).

REDUCEREA VÎRSTEI DE PENSIONARE. ACTIVITATEA DESFĂȘURATĂ ÎN LOCURI DE MUNCĂ CU CONDIȚII DEOSEBITE. SUDORII.

(Relații cerute de ZAHARIA VASILE, domiciliat în Iași, str. Decebal nr. 26).

Pentru angajații care au lucrat în locuri de muncă încadrate în grupele I și II și au vechimea în muncă de 25 de ani bărbații, și 20 de ani femeile, vîrstele de pensionare se reduc cu cîte: a) 6 luni pentru fiecare an efectiv lucrat în locurile de muncă din grupa I; b) 3 luni pentru fiecare an efectiv lucrat în locurile de muncă din grupa a II-a. Vîrstele de pensionare se reduc numai cu ani întregi, fără a putea fi mai mici de 50 de ani (art. 6 din Legea nr. 27/966).

Prin Ordinul Ministerului Muncii și Ministerului Sănătății nr. 59/969 (publicat în Bul. of. nr. 36 din 18 martie 1969) s-au stabilit locurile de muncă cu condiții deosebite care se încadrează în grupele I și II de muncă. Referindu-ne la sudori, vă informăm că aceștia se încadrează în grupa a II-a numai dacă au efectuat următoarele lucrări: executarea sudurilor în interior la: nave, cazane, conducte, cilindri de locomotive, stîlpi metalici închiși, rezervoare, bazine și alte produse asemănătoare; cratuirea electro-pneumatică (arc aer); remedierea prin sudură a pieselor turnate din fontă (operație executată pe piese încălzite în prealabil în vederea sudării).

ÎNDEMNIZAȚIA DE NAȘTERE. CONDIȚII DE ACORDARE.

(Consultație cerută de FORMAGIU SAVETA, domiciliată în comuna Erbiceni).

Prevederile articolului 5 din Decretul nr. 106/950 au instituit, sub denumirea de „ajutor unic de stat", o indemnizație în cuantum de 1.000 de lei, care se acordă, în condițiile stabilite de actul normativ, mamelor ce nășteau cel de al 10-lea și următorii copii.

In cadrul măsurilor pentru stimularea natalității și sprijinirea familiilor cu mulți copii, s-a extins acordarea indemnizației de naștere de 1.000 de lei, care se plătește începînd de la 1 ianuarie 1967 mamelor ce nasc al 3-lea copil și următorii. Această indemnizație se acordă, pe baza certificatului de naștere al copilului, fără a fi condiționată de faptul că mama este sau nu angajată, de veniturile sale sau ale familiei și de starea ei civilă. In cazul nașterilor gemelare, la calculul drepturilor de indemnizație fiecare copil născut se consideră o naștere. Indemnizația de naștere nu este impozabilă și nu poate fi urmărită pentru nici un fel de datorie. Precizăm că art. 5 din Decr. 106/950 a fost abrogat (Decretul nr. 954/966 și Instrucțiunile M. F. și fostului C.S.P.M.S. nr. 1556/966).

ÎNȘELĂCIUNEA ÎN PAGUBA AVUTULUI OBȘTESC. DEFINIREA INFRACȚIUNII. SANCȚIUNI.

(Precizări făcute la cererea M. I., domiciliată în Iași).

Infracțiunea de înșelăciune constă în fapta persoanei care, în scopul de a obține pentru ea sau pentru altul un folos material injust, induce în eroare pe o altă persoană prin amăgiri, cauzîndu-i în acest fel o pagubă materială. Inducerea în eroare poate fi realizată fie prin prezentarea ca adevărată a unei fapte mincinoase (se face să se creadă în existența unei fapte inventate), fie prin prezentarea ca mincinoasă a unei fapte adevărate (se face să se creadă în inexistența unui fapt real). Simpla minciună sau tăcere (omisiune de a spune adevărul) pot fi mijloace de inducere în eroare, dacă se produc în împrejurări ce le fac verosimile. La înșelăciunea în convenții, amăgirea unei persoane se poate săvîrși nu numai prin inducerea, ci și prin menținerea în eroare.

Înșelăciunea săvîrșită în paguba avutului obștesc se pedepsește cu închisoare de la 6 luni la 5 ani. Dacă a fost comisă prin folosire de nume, calități mincinoase ori alte mijloace frauduloase, precum și dacă a avut consecințe grave, înșelăciunea în dauna avutului obștesc se pedepsește cu închisoare de la 3 la 12 ani, interzicerea unor drepturi și confiscarea parțială a averii. In caz de consecințe deosebit de grave, pedeapsa este moartea și confiscarea totală a averii, sau închisoarea de la 15 la 20 ani, interzicerea unor drepturi și confiscarea parțială a averii (art. 215 și 229 Codul penal).

Traian BOTEZ
consilier juridic

Note

NU EXISTĂ UN ANTIDOT ÎMPOTRIVA VÎNZĂTORILOR PLICTISIȚI ?

Promptitudinea, solicitudinea, bunacuviință și alte asemenea atribute caracterizează, în general, activitatea lucrătorilor din comerț. Din păcate, la unele magazine, consumatorii încă mai întîlnesc vînzători cu figuri acre, plictisiți și cu o comportare nedemnă față de populație. Iată un caz relatat zilele trecute la redacție de un grup de ieșeni, printre care amintim pe Constantin Bițâ, din str. 30 Decembrie nr. 16, Elena Roșioru, din str. Republicii nr. 45, Valentin Coca, din str. Gh. Doja nr 16, Marcela Palade și Silvia Cosma — salariate la Trustul de instalații și montaje Iași.

— După modul cum este aprovizionat și cum decurge servirea consumatorilor la magazinul cu autoservire din Socola (din cadrul Complexului comercial de lîngă Fabrica „Țesătura") — ne relatau susnumiții — se pare că este aproape total neglijat atît de conducerea O.C.L. „Alimentara", cît și de organele de control din cadrul Direcției comerciale județene, sau alte organe cu sarcini de îndrumare și verificare. Colectivului de aici îi face plăcere să vadă rînduri mari pentru cumpărarea oricăror produse. Magazinul nu este aprovizionat corespunzător. Pentru orice ai vrea să procuri din acest magazin, trebuie să pierzi zeci și zeci de minute. Responsabilei magazinului, deși i se aduc la cunoștință doleanțele consumatorilor, nu ia nici o măsură, vorbind și nepoliticos cu cei ce se încumetă să semnaleze neajunsurile ce domnesc de mai multă vreme aici. Și încă ceva. In ziua de 18 octombrie a.c., pe la ora 15,30, sosise o mașină (cu nr. 31-Iș-2 350) încărcată cu mezeluri. Am rămas indignați de modul cum se descărcau aceste produse, de lipsa totală a celor mai elementare condiții de igienă. Conducerea magazinului și ceilalți lucrători nu observau aceste flagrante încălcări ale normelor și nici nu erau receptivi la observațiile făcute, pe loc, de consumatorii ce asistau stupefiați la asemenea crase neglijențe. Aveau „probleme" de discutat între ei, șuetele ținîndu-se lanț în acest magazin. Nu înțelegem de ce pentru astfel de nereguli nu se iau măsuri drastice împotriva lucrătorilor de la acest magazin, lucrători care au uitat că ei trebuie să fie la dispoziția consumatorilor și nu invers.

Ne asociem nedumeririi consumatorilor și așteptăm răspunsul competent (bineînțeles, și măsurile corespunzătoare) al organelor de resort.

Ioan BOGDAN

Dezlegarea jocului apărut în nr. 7829 al ziarului nostru

ORIZONTAL: 1. Bălcescu; 2. Asachi — N; 3. Roz — Grad; 4. T — Ap — Băi; 5. Vraca — T; 6. Al — Ui — Aa; 7. Carlton; 8. U.T.A. — Acid; 9. Anotimp.

Programul competițional de duminică

Fotbal

Teren Tineretului I, ora 11,00: Nicolina Iași — Fulgerul Dorohoi (div. C); Teren Penicilina, ora 11,00: Constructorul Iași — Minerul Gura Humorului (div. C).

Volei

Sala Voința, ora 8,00: Universitatea Iași — Orizontul Bacău (div. B, fem.); ora 10,30: Penicilina Iași — Farul Constanța (div. A, fem.).

Atletism

Ora 9,30: Stadionul „23 August" — Crosul de toamnă.

Baschet

Sala Voința, **ora** 9,00: **Universitatea Iași** — Voința Brașov (div. A, fem.); **ora 12,00:** Universitatea II Iași — Sănătatea Ploiești (div. B, fem.).

Judo

Între orele 8—12 în sala Agronomia **Iași: etapa** de zonă a Campionatului **republican** seniori, pe echipe.

De la aceeași catedră — instruire și educație comunistă

(urmare din pag. 1)

și despre atitudinea fermă, intolerantă a societății față de ele? Apărînd adevăratul prestigiu profesoral, ferindu-l de înțepăturile unor critici de dragul criticilor, trebuie să dezavuăm falsul prestigiu, întrucît profesoratul este o activitate publică și doar acel care nu o onorează încearcă să-și apere autoritatea ascunzîndu-se de privirile altora. Intr-o convorbire de presă, prof. dr. G. Chipail explica astfel modelul viu al educatorului: „Dai sfaturi bune, atunci cînd nu dai exemple rele".

Plecînd de la ideile, obiectivele și măsurile adoptate de recenta plenară a C.C. al P.C.R., eforturile corpului profesoral se cer canalizate spre îndeplinirea exemplară a unor sarcini concrete de educare socialistă, comunistă a tinerei generații. Cum pot fi acestea cu succes realizate pe parcursul anului școlar? Ne răspunde profesoara de istorie *Viorica Coca*, de la Liceul „Emil Racoviță": „Printre sarcinile ce ne revin amintesc acțiunile de popularizare, explicare și însușire de către toți elevii a marxism-leninismului și a tezelor fundamentale ale politicii partidului nostru, dezvoltarea la tineri a respectului față de muncă, a dragostei față de patrie, intensificarea acțiunilor de educație materialist-științifică, de combatere fermă a mentalităților străine ideologiei noastre, formarea trăsăturilor etice comuniste, crearea în rîndul tineretului școlar a unui climat general de interes față de cultură. Asemenea sarcini vor putea fi cu succes finalizate numai în condițiile unui *climat educativ omogen*. Sînt de dorit acțiuni comune cu tineri muncitori și studenți. O întîlnire cu tineri muncitori fruntași își poate aduce contribuția la formarea elevilor ca oameni ai muncii".

In acord cu cerințele majore ale societății noastre, procesul educativ are ca o componentă esențială cultivarea dragostei de muncă, a deprinderii de a munci. In întîmpinarea acestei cerințe sînt organizate, pe baza indicațiilor conducerii de partid, forme de colaborare cu întreprinderile productive, ateliere-școală, ferme agricole școlare, cuprinderea în orar a activității tehnico-productive. Se cunosc frumoasele rezultate obținute în anii precedenți de către unele școli, cum este Școala de 10 ani din Valea Lupului sau Școala generală nr. 21 Iași, pe linia legării învățămîntului de nevoile practicii. „Oferind acuma elevilor ocazia de a se forma la școala muncii prin procesul de învățămînt — arată ing. *Nicolae Ciobanu*, directorul Liceului agricol Iași — personalul didactic are îndatorirea de a crea, în colaborare cu organizația U.T.C., un climat de muncă în rîndul elevilor, de a-i determina să folosească integral ziua din săptămînă consacrată practicii, dezvoltînd la ei sentimentele de producători ai unor bunuri materiale, atitudinea muncitorească. Noi am luat startul în acest an prin participarea elevilor liceului la **campania agricolă de toamnă din unități** agricole socialiste. S-au efectuat circa 45.000 de ore de muncă patriotică, revenind fiecărui elev cîte 150 de ore de muncă. Numai la struguri s-au recoltat aproximativ 750.000 de kg, iar valoarea lucrărilor efectuate se apropie de cifra de 100.000 lei. Activitatea practică și comportarea elevilor a fost răsplătită și printr-o scrisoare de mulțumire adresată liceului, semnată de directorul I.A.S. Bucium, ing. Mihai Tiron. In această direcție, școala se simte datoare să fie prezentă la practică, să vegheze ca această însemnată parte a procesului instructiv să-și realizeze concret obiectivul, să fie valorificată ca mijloc de însușire a meseriei, dar și a unor calități morale înaintate, hotărîtoare în a-l lega pe tînăr de meseria aleasă. Pentru elev, practica productivă, acțiunile de muncă patriotică nu trebuie să mai însemne o „joacă" sau o „îndatorire didactică", ci o muncă efectivă în folosul societății socialiste".

... Discuția consacrată valorii educative a actului pedagogic poate continua. Intrucît nimic din ceea ce fac elevii într-o școală și în afara perimetrului școlar nu poate fi străin profesorului. Cîmpul de influențare educativă a elevilor este practic nemărginit, după cum nenumărate sînt și mijloacele formative de care se poate folosi educatorul. Depinde doar de pregătirea de specialitate și politico-ideologică, de nivelul conștiinței sale pentru ca aceste posibilități să devină **certă realitate.**

Se oferă pentru contractare

pe trimestrul IV 1971

și pentru anul 1972 următoarele:

— împletituri de sîrmă pătrată, mărimea ochiului de la 10 milimetri pînă la 100 milimetri, din sîrmă zincată și sîrmă neagră

— dulapuri metalice tip vestiar și arhive

— uși metalice pliante **din tablă ambutisată pentru hale industriale**

Cei interesați se vor adresa la

Întreprinderea de industrie locală Aiud,
strada E. Varga nr. 1,
județul Alba.

ÎNTREPRINDEREA UTILAJ TRANSPORT IAȘI
str. Rampei nr. 9 A, telefon 16758,
angajează de urgență:

— **șef serviciu financiar**
— **contabil principal**
— **contabil**
— **gestionar piese auto și utilaje**

Condiții de angajare: conform H.C.M. 914/1968.
Cei interesați se pot informa la biroul personal al unității.

Consiliul Uniunii asociațiilor studențești din centrul universitar Iași

cu sediul în str. Fr. Engels nr. 30,

angajează prin concurs:

— **regizor artistic**
— **responsabil club**
— **magaziner principal**
— **contabil principal**
— **portar**

Condiții de angajare: conform H.C.M. 914/1968.

Uzina de fibre sintetice Iași

organizează un curs de scurtă durată, fără scoatere din producție, pentru meseria de **așchietor metale**

Condiții:

bărbați, absolvenți a 7-8 clase, cu stagiul militar satisfăcut, vîrsta maximă de 28 ani, domiciliul stabil în municipiul și județul Iași. Salarizarea: conform H.C.M. 2105/1969.

Examenul de admitere va avea loc la sediul uzinei din șos. Țuțora nr. 175 în ziua de 1 decembrie a.c., ora 8, și va consta din:

— **matematică**, scris și oral
— **fizică**, scris și oral
(materia cl. V—VIII).

Înscrierile se fac la serviciul învățămînt al uzinei pînă la data de 29 noiembrie a.c., de unde se pot lua și relații suplimentare.

Se angajează urgent
— **doi fochiști autorizați** pentru Iași
— **trei fochiști autorizați** pentru Vaslui
Cei interesați se vor adresa la

Trustul de construcții industriale
strada Republicii nr. 61, serviciul producție, etajul II, camera 15.

— **un șef birou — serviciul desfacere**
— **un psiholog**
— **un merceolog**
angajează
FABRICA „ȚESĂTURA" IAȘI

Condiții de angajare: conform H.C.M. 914/968.

Relații suplimentare se pot obține zilnic la serviciul personal al Fabricii „Țesătura", strada Primăverii nr. 2.

— tractoriști rutieriști
— mecanici buldozer S 651
angajează
de urgență
ÎNTREPRINDEREA DE GOSPODĂRIE MUNICIPALĂ IAȘI

— *conducător auto cu autorizație de automacara*
— *conducător auto pentru autoremorcher Tatra 141*
angajează
SECȚIA EXPLOATARE UTILAJE CONSTRUCȚII-TRANSPORTURI IAȘI
strada sergent Grigore Ioan nr. 10, telefon 13396.

OFICIUL JUDEȚEAN DE TURISM IAȘI
vă invită să vizitați noul local
RESTAURANT „CIRIC"
unde puteți servi zilnic între orele 10—18 preparate alese, calde și reci, specialități de gratar, produse de pește, băuturi fine precum și renumitele vinuri din podgoriile ieșene.

Se angajează de urgență
- **doi electricieni**
- **un tehnician electro-mecanic**

Cei interesați se vor adresa la

Combinatul avicol intercooperatist Iași

Salarizarea: conform H.C.M. 914/1968.

Se asigură masă și cazare contra cost.

- **5 lăcătuși** - categoria IV—V
- **1 pompagiu** - categoria II—III
- **1 vopsitor** - categoria III—IV
- **1 mecanic compresoare aer** - categoria IV—V
- **2 strungari în fier** - categoria IV—V
- **1 șef garaj**
- **2 șefi de depozite**

angajează

Fabrica de antibiotice Iași

Mica publicitate

Lecții-meditații

• Caut studentă, meditații matematică-fizică pentru elevă, clasa a IX-a. Ofer cazare, masă. Telefon 11031.

Oferte de serviciu

• Caut persoană — îngrijire copil. Telefon 30537. Strada dr. Savini nr. 3 A, bloc J 4, scara B, etaj I, apart. 2.

Vînzări — cumpărări

• Vînd convenabil „Skoda 1000 M.B.", accidentată. Telefon 16258.

• Cumpăr sau prelau contract apartament 3—4 camere, central. Telefon 12845, orele 14—16.

• Vînd „Fiat 1100", bună stare. Telefon 15378, orele 17—18.

• Vînd casă, aleea Ghica Vodă 64. Informații Vasile Pamfil, Buna Vestire 12.

• Vînd apartament patru încăperi și anexe, Zugravi 63. Pentru informații și vizitare la Beral, strada Armeană 9, etaj, prin curte.

Schimburi de locuință

• Ofer apartament patru camere bloc Tatarași pentru două apartamente bloc a două camere. Telefon 38453.

• Ofer apartament Iași, Vasile Lupu, bloc C 3, scara A, apart. 3, pentru similar Roman.

• Ofer apartament Sibiu pentru similar Iași. Informații, strada Sărăriei 132.

• Cedez garsonieră confort II, balcon, gaze, Podul Roș, pentru cameră centru sau altă garsonieră. Telefon 30397.

Pierderi

• Pierdut pisic, rasă birmaneză. Aducătorului recompensă. Haceadurov, strada Sărăriei 153.

• Pierdut **decizia** de pensie nr. 18086 pe numele Livadaru Elena. O declar nulă.

• Pierdut legitimația eliberată de „Țesătura" pe numele Iordan Natalia. O declar nulă.

• Pierdut legitimația eliberată de Uzina mecanică „Nicolina" pe numele Stan Constantin. O declar nulă.

• Pierdut legitimația eliberată de Uzina mecanică „Nicolina" pe numele Peri Dumitru. O declar nulă.

• Pierdut legitimația eliberată de U.F.S. pe numele Albert Florica. O declar nulă.

• Pierdut legitimația eliberată de Fabrica „Țesătura" pe numele Mihai Grigore. O declar nulă.

• Pierdut parafă de medic pe numele Urnă Mireille. O declar nulă.

• Pierdut legitimația eliberată de Fabrica „Țesătura" pe numele Ene Alice. O declar nulă.

• Pierdut legitimația eliberată de Fabrica de tricotaje „Moldova" pe numele Trincă Viorica. O declar nulă.

Diverse

• Familia Cârdei exprimă cele mai distinse mulțumiri tuturor celor care, prin prezență, flori și căldura inimii lor, au ușurat durerea pierderii scumpului lor, entuziast de ctitorie științifică FILIMON CÂRDEI.

• Îndurerata soție și familia aduc vii mulțumiri tuturor acelora care prin participare, scris și flori ne-au adus un strop de alinare la pierderea scumpului și veneratului soț, frate, cumnat, unchi, SUMER MARCU, profesor.

Decese

• Natalia, soră, copiii și nepoții anunță cu durere încetarea din viață a scumpului lor frate, tată și bunic **GHEORGHIȚĂ GHEORGHE** pensionar — 78 ani. Inmormîntarea are loc duminică, 21 noiembrie, ora 13, la cimitirul Eternitatea. Cortegiul pornește din strada Țicău de jos 30.

• Frații Aurelia și prof. Buzea cu rudele apropiate anunță cu foarte mare durere încetarea din viață a bunei și scumpei lor **ANETA MITRU** fostă profesoară și directoare de liceu. Inhumarea, duminică, 21 noiembrie, ora 14, la cimitirul Eternitatea. Corpul este depus la biserica Prapa Doamna, Păcurari 6.

PE MERIDIANELE GLOBULUI

În Adunarea Generală a O. N. U.

Dezbateri privind convocarea unei conferințe mondiale a dezarmării

NEW YORK 19. — Corespondentul Agerpres, C. Alexandroaie, transmite: Adunarea Generală a O.N.U. dezbate în prezent propunerea Uniunii Sovietice privind convocarea unei conferințe mondiale de dezarmare.

Reprezentantul permanent al Iugoslaviei la O.N.U., Mojsov, a subliniat că problema dezarmării nucleare și convențională este o chestiune de proporții universale. De aceea, este logic ca la soluționarea ei să participe toate statele, pe picior de egalitate deplină. Aceasta înseamnă că interesele tuturor statelor să fie reprezentate în toate fazele negocierilor și consultărilor asupra dezarmării.

Aceeași idee a fost evidențiată și de reprezentantul Canadei, Ignatieff, care a arătat că orice conferință mondială de dezarmare trebuie să fie parte a eforturilor continue spre dezarmare depuse în cadrul O.N.U.

Reprezentantul Mongoliei, Erdembileg, a apreciat că a sosit timpul ca Adunarea Generală a O.N.U. să adopte o hotărîre pozitivă în problema convocării unei conferințe mondiale pentru dezarmare care ar da posibilitate guvernelor statelor interesate de a avansa noi idei și propuneri și a scoate în relief măsurile ce se impun a fi luate în vederea realizării unui acord în această chestiune vitală.

Reprezentantul Cehoslovaciei, Zdenek Kernic, a declarat și el că dezarmarea este o problemă a tuturor popoarelor, iar realizarea ei este o chestiune ce interesează toate țările, indiferent de sistemul lor social și de mărimea teritoriului lor.

Rezoluție cu privire la ajutorarea țărilor cel mai slab dezvoltate

NEW YORK 19 (Agerpres).

Adunarea Generală a O.N.U. a adoptat joi, cu 106 voturi, o rezoluție prin care cere secretarului general al Conferinței Națiunilor Unite pentru comerț și dezvoltare (U.N.C.T.A.D.) să acorde prioritate țărilor cel mai slab dezvoltate, în cadrul acțiunilor întreprinse de acest organism în scopul impulsionării progresului economic și social. Documentul preconizează întocmirea, în acest scop, a unui program detaliat de măsuri. Rezoluția include în această categorie un număr de 25 de state din Asia, Africa și America Latină.

Tot joi, ministrul ugandez al comerțului, industriei și turismului, Wilson Lutara, a prezentat Adunării Generale a O.N.U. un raport conținînd declarațiile și principiile programului de acțiune adoptat de recenta reuniune la nivel ministerial a grupului „celor 77", de la Lima. Vorbind în numele țărilor africane membre ale acestui grup, ministrul ugandez a arătat că măsurile recomandate în cadrul reuniunii de la Lima ar putea contribui mai eficient la accelerarea procesului de dezvoltare, dacă ele vor fi respectate și de țările industrializate. În același timp, vorbitorul a atras atenția Adunării Generale că decalajul dintre statele subdezvoltate și cele industrializate continuă să crească în mod îngrijorător.

★

NEW YORK 19 (Agerpres). — Comitetul General al Adunării Generale a O.N.U. a recomandat înscrierea pe ordinea de zi a actualei sesiuni a problemei convocării Consiliului de Securitate în capitala uneia dintre țările africane. Propunerea a fost făcută de reprezentanții a 36 de țări africane care au subliniat că întrunirea Consiliului de Securitate în Africa ar trebui să fie consacrată dezbaterii unor aspecte ale problemei lichidării colonialismului pe acest continent.

Lucrările conferinței europene a foștilor combatanți

Cuvîntul reprezentantului român

ROMA 19 — Corespondentul Agerpres, Nicolae Puicea, transmite: La Palatul Congreselor din capitala Italiei, continuă lucrările conferinței europene a foștilor combatanți și membri ai mișcării de rezistență, dedicate securității, colaborării și păcii.

Luînd cuvîntul în cadrul discuțiilor generale, Nicolae Guină, președintele Comitetului foștilor luptători antifascisti din România, a spus: Întîlnirea se încadrează, prin larga ei participare, în preocupările tot mai insistente ale popoarelor și ale cercurilor politice, ale personalităților de frunte din Europa, în căutarea și realizarea unui sistem de securitate a continentului nostru. El a relevat activitatea desfășurată de România pentru dezvoltarea raporturilor cu țările europene, contribuția ei la cauza destinderii și securității pe continent. Considerînd că a venit timpul pentru a se trece la măsuri concrete, practice, de pregătire a conferinței general-europene, noi credem că toate eforturile trebuie orientate pentru a convinge și impune guvernelor să acționeze în această direcție.

La încheierea vizitei ministrului de externe al României în Franța

PARIS 19 (Agerpres).

La încheierea vizitei în Franța a ministrului afacerilor externe al Republicii Socialiste România, Corneliu Mănescu, a fost publicat un comunicat în care se spune, printre altele, că această vizită se înscrie în cadrul contactelor româno-franceze, care au căpătat un nou impuls ca urmare a vizitei generalului de Gaulle în România în 1968 și a vizitei președintelui Consiliului de Stat al Republicii Socialiste România, Nicolae Ceaușescu, în Franța, din iunie 1970.

Convorbirile dintre ministrul afacerilor externe al României, Corneliu Mănescu, și ministrul afacerilor externe al Franței, Maurice Schumann — se spune în comunicat — au permis examinarea stadiului relațiilor bilaterale și trecerea în revistă a principalelor probleme internaționale de interes comun, îndeosebi a problemelor europene. Convorbirile au permis să se constate existența unei largi identități de vederi între cele două părți, în special în ceea ce privește problemele legate de conferința pentru securitate și cooperare în Europa. Cei doi miniștri au exprimat speranța că această conferință, la care să participe, în condiții de egalitate, toate țările interesate, va putea fi convocată încă în cursul anului viitor; ei au reafirmat, în această perspectivă, atașamentul lor față de principiile menționate în Declarația româno-franceză din iunie 1970, respectiv principiile independenței și suveranității naționale, egalității în drepturi, neamestecului în treburile interne, integrității teritoriale și cooperării reciproc avantajoase, care trebuie să guverneze relațiile între state, independent de regimul lor social.

Convorbirile au fost consacrate, de asemenea, examinării relațiilor bilaterale. Cele două părți s-au felicitat pentru progresele înregistrate în cadrul schimburilor și cooperării economice dintre România și Franța. Ambele părți au subliniat importanța pe care o acordă dezvoltării și aprofundării schimburilor culturale, științifice și tehnice dintre România și Franța.

În încheiere, comunicatul arată că ministrul francez al afacerilor externe a acceptat invitația de a face o vizită oficială în România.

★

Ambasadorul României la Paris, Constantin Flitan, a oferit o recepție în saloanele ambasadei în onoarea ministrului afacerilor externe al României, Corneliu Mănescu.

Recepția s-a desfășurat într-o atmosferă cordială, prietenească.

Seara, ministrul afacerilor externe al României, Corneliu Mănescu, și persoanele care-l însoțesc au părăsit Franța, îndreptîndu-se spre patrie.

BERLIN — Convorbirile M. Kohl — E. Bahr

BERLIN 19 — Corespondentul Agerpres, Ștefan Deju, transmite: La 18 și 19 noiembrie, a avut loc cea de-a 29-a rundă a convorbirilor între reprezentanții guvernelor R. D. Germane și Republicii Federale a Germaniei. Delegația R.D.G. a fost condusă de secretarul de stat al Consiliului de Miniștri, Michael Kohl, iar delegația R.F.G. de secretarul general al cancelariei federale, Egon Bahr.

Comunicatul dat publicității menționează că, în mai multe domenii esențiale, s-au obținut progrese. În cursul celei de-a 29-a întîlniri, reprezentanții celor două state germane au discutat despre încheierea unui tratat privind transportul de tranzit între R. F. a Germaniei și Berlinul occidental și un tratat privind transporturile între R. D. Germană și Republica Federală a Germaniei.

Următoarea întîlnire a fost fixată pentru 24 și 25 noiembrie, la Bonn.

INDOCHINA

Puternice acțiuni ofensive ale forțelor patriotice în Cambodgia

Succese ale patrioților laoțieni

Ravagiile drogurilor printre soldații americani

PNOM PENH 19 (Agerpres). — Situația militară a administrației de la Pnom Penh continuă să se agraveze. După cum anunță agențiile internaționale, în decursul ultimelor zile, forțele patriotice khmere de rezistență au lansat atacuri fulgerătoare asupra unităților regimului Lon Nol, frontul luptelor apropiindu-se pînă la 8 km de capitală. Patrioții continuă presiunea puternică asupra aeroportului Pohentong din capitala cambodgiană.

Totodată, continuă acțiunile forțelor khmere de rezistență pe întreg teritoriul țării. Orașul Prey Veng, situat la circa 35 km. est de Pnom Penh, a fost puternic bombardat cu rachete și tunuri.

La sud-est, în provincia Kompong Speu, au avut loc ciocniri, în urma cărora forțele patriotice au scos din luptă importante efective ale inamicului. Alte atacuri împotriva pozițiilor ocupate de trupele regimului lui Lon Nol au avut loc la Srok Traing, în sudul țării, și în apropierea orașului Kompong Cham.

XIENG QUANG 19 (Agerpres).

Potrivit unui bilanț provizoriu, transmis de postul de radio Pathet Lao, în cele cinci luni ale sezonului ploios (iunie — octombrie), forțele patriotice din Laos au doborît 47 de avioane americane.

Se anunță, pe de altă parte, că, în prima săptămînă a lunii noiembrie, în cursul atacurilor lansate în Valea Ulcioarelor, patrioții au scos din luptă aproape 100 de soldați inamici, au doborît două avioane, capturînd ori distrugînd importante cantități de arme și muniții.

SAIGON 19 (Agerpres).

Numărul militarilor americani din Vietnamul de sud „scoși din luptă" din cauza intoxicării cu droguri este, în prezent, mai mare decît pierderile provocate de operațiunile militare propriu-zise, arată săptămînalul „L'Express". Astfel, în luna septembrie, trupele americane au înregistrat 500 de morți și răniți, în timp ce avioane sanitare speciale au repatriat în Statele Unite 1 341 de militari intoxicați. În iulie, proporția era inversă — 600 de militari morți și răniți în operațiunile militare, față de 230 de „drogați" internați în spitale.

BELGRAD

Ședința comună a Prezidiului R. S. F. I. și a Consiliului Executiv Federal

BELGRAD 19 (Agerpres).

După cum informează agenția Taniug, la Belgrad a avut loc vineri, sub conducerea președintelui Iosip Broz Tito, ședința comună a Prezidiului R.S.F.I. și a Consiliului Executiv Federal.

La ședință au participat Mialko Todorovici, președintele Adunării Federale, Stane Dolanț, președintele în funcțiune al Biroului Executiv al Prezidiului U.C.I., Dușan Petrovici, președintele Consiliului Central al Uniunii sindicatelor din Iugoslavia, și președinții tuturor consiliilor executive republicane și provinciale.

Președintele Iosip Broz Tito a prezentat o informare cu privire la recentele vizite pe care le-a făcut în S.U.A. și Canada, la convorbirile pe care le-a purtat în Marea Britanie, precum și în legătură cu vizitele făcute anterior în Iran, India și Republica Arabă Egipt.

Aprobînd expunerea și aprecierile președintelui Iosip Broz Tito — menționează agenția — Prezidiul R.S.F.I. și Consiliul Executiv Federal au relevat că rezultatele vizitelor în aceste țări reprezintă o contribuție însemnată la colaborarea bilaterală, pe multiple planuri, și la politica menținerii păcii și stabilității în lume, pe baza colaborării echitabile și respectului reciproc între state.

H. Wilson despre situația din Ulster

BELFAST 19 (Agerpres) — Liderul opoziției laburiste din Marea Britanie, fostul premier Harold Wilson, care a efectuat o vizită de informare în Irlanda de Nord, a declarat într-o conferință de presă, că situația din Ulster reprezintă una dintre problemele cele mai urgente pe care le are de înfruntat Parlamentul britanic. Aflînd despre decesul celui de-al 39-lea soldat britanic din contingentul dislocat în provincie, Wilson a subliniat din nou că situația este disperată și că el a fost pus „în fața unor dovezi evidente ale fricii, amărăciunii și prăbușirii încrederii", care stăpînesc Ulsterul.

Declarațiile pesimiste ale fostului premier îndreptățesc pe observatorii de la Belfast și Londra să creadă că liderii Partidului laburist de opoziție preconizează o apropiată inițiativă cu privire la problema nord-irlandeză. De altfel, presupunerile acestea sînt, în parte, confirmate de vizita lui Wilson la Belfast, unde a avut consultări cu numeroase personalități politice ca și de vizita începută joi, la Dublin, în vederea unor convorbiri cu premierul Jack Lynch.

★

Din Londra se anunță că „marea dezbatere" în problema Ulsterului, care trebuia să aibă loc în Camera Comunelor, la cererea opoziției laburiste, săptămîna viitoare, a fost din nou amînată, pentru ca să poată participa unii lideri conservatori, printre care și premierul Heath. Dezbaterea mai fusese amînată săptămîna trecută, așteptîndu-se publicarea „raportului Compton".

După lovitura de forță din Tailanda

BANGKOK 19 (Agerpres).

Agenția Associated Press transmite din Bangkok că Thanom Kittikatchorn — șeful noului regim militar instituit în Tailanda printr-o lovitură de forță, care a dus la dizolvarea parlamentului, a guvernului și la abolirea Constituției țării — a declarat, într-o cuvîntare radiodifuzată, că nu intenționează să numească, în viitorul apropiat, un nou guvern și că întreaga activitate administrativă a țării va fi coordonată de miniștrii adjuncți aflați în subordinea sa directă. Problemele militare vor fi soluționate de comandantul armatei de uscat, iar cele publice de comandantul poliției.

Agenția France Presse apreciază că „ceea ce s-a petrecut la Bangkok constituie rezultatul unei profunde nemulțumiri, care afectează de peste un an relațiile dintre guvernul mareșalului Kittikatchorn și Parlament". Această nemulțumire, datorată, potrivit declarațiilor liderilor opoziției, „caracterului totalitar al puterii executive și deteriorării situației economice", s-a extins și asupra partidului guvernamental.

Evocînd recentele evenimente din Tailanda, ziarul „New York Times" menționează că „schimburile de la Bangkok nu se vor reflecta cîtuși de puțin asupra situației bazelor militare americane din Tailanda, pe care Statele Unite le folosesc în operațiunile lor din Indochina".

REALITĂȚI CAPITALISTE

- **Spre un milion de șomeri în Anglia**
- **Reuniunea „Consiliului pentru costul vieții din S.U.A."**
- **Mișcări revendicative în Belgia și Italia**
- **Dezvăluirile consilierului economic al Casei Albe**

LONDRA 19 — Corespondentul Agerpres, N. Plopeanu, transmite: Numărul șomerilor în Anglia a crescut cu 40.000, apropiindu-se astfel de un milion. Datele oficiale publicate la Londra nu cuprind însă decît pe cei fără de lucru, care s-au înregistrat la birourile de plasare a forței de muncă; după cum scrie săptămînalul laburist „Labour Week", numărul real al șomerilor în Anglia este de 1 250 000. Regiunile cele mai lovite de șomaj sînt Irlanda de Nord (în unele zone de aici numărul celor rămași pe drumuri este de peste 20 la sută din totalul forței de muncă), Scoția și Țara Galilor. Comitate altădată prospere din nord-vest, Middland sau sud-est anunță, de la o lună la alta, îngroșarea armatei șomerilor.

Ziarele au publicat știri despre noile perspective de concediere. „Financial Times" scrie că „British Aluminium" își va reduce forța de muncă cu 10 la sută. La rîndul său „Guardian" informează despre „închiderea pînă la începutul anului viitor a complexului siderurgic Balfour-Davins". Toate acestea determină ziarul să afirme că „numai un miracol economic ar putea opri ca luna viitoare numărul șomerilor să nu depășească cifra de 1 000 000".

De la începutul acestui an și pînă în prezent, numărul șomerilor a crescut în Anglia cu 365 000. Într-o declarație a lui Victor Feather, secretar general al Congresului sindicatelor britanice, se arată că toate cifrele sînt de-a dreptul șocante. Presa britanică exprimă temeri că dacă guvernul nu va întreprinde măsuri urgente pentru înviorarea economiei, s-ar putea ca anul viitor numărul șomerilor să înregistreze un curs la fel de susținut ca și în acest an.

După cum se știe, în semn de protest împotriva creșterii șomajului, sindicatele au organizat o „lună de protest", care se va încheia la 24 noiembrie, printr-o mare demonstrație la Londra.

★

WASHINGTON 19 (Agerpres).

Președintele Nixon a participat la o reuniune a „Consiliului pentru costul vieții din S.U.A.", convocat la Casa Albă pentru a examina diferite cereri privind sporirea prețurilor, solicitate de diverse companii, și a celor de majorare a salariilor, prezentate de sindicate. Președintele a subliniat, cu această ocazie, că sprijină deciziile luate de consiliu pentru controlarea salariilor și prețurilor în cadrul celei de-a doua faze a programului antiinflaționist al Administrației.

Agențiile de presă apreciază, însă, că acest organism se află de pe acum în situația de a nu-și putea respecta propriile măsuri impuse la controlarea salariilor și prețurilor datorită presiunilor exercitate din trei direcții: de companiile care cer cu insistență aprobări pentru majorarea prețurilor, de sindicate, care revendică respectarea clauzelor din contracte privind sporirile de salarii, și de unele organisme guvernamentale, care cer excepțarea salariaților lor de la măsurile de control.

★

BRUXELLES 19 (Agerpres). — O susținută mișcare revendicativă afectează în aceste zile activitatea organismelor vest-europene. Au declarat greve pe durate diferite funcționarii cartierului general, de la Bruxelles, al C.E.E., cei ai secretariatului Uniunii Europei occidentale (U.E.O.), cu sediul la Strasbourg, personalul secretariatului Parlamentului european de la Luxemburg și cadre de la centrele de cercetări ale Euratom-ului. În total, au refuzat să se prezinte la lucru, în ultimele zile, 9 000 din cei 10 000 de funcționari ai organismelor vest-europene.

★

BRUXELLES 19 (Agerpres). — Cei 6 000 de salariați de la uzinele siderurgice din regiunea belgiană Liege continuă greva începută luni. Greviștii revendică îmbunătățirea condițiilor de viață.

Președintele sindicatului muncitorilor siderurgiști, Maurice Massay, a declarat că greva nu va înceta atît timp cît patronatul nu va satisface cererile greviștilor.

★

ROMA 19 (Agerpres). — Docherii italieni au declanșat o nouă grevă de 48 de ore, în sprijinul revendicărilor lor privind îmbunătățirea condițiilor de viață și de muncă. Încetarea lucrului de către 30 000 de docheri a paralizat, chiar din prima zi, activitatea celor 148 de porturi ale Italiei, în care sute de vapoare așteaptă să fie încărcate sau descărcate.

Acțiuni revendicative au loc și în alte importante ramuri ale economiei italiene. Miercuri, de pildă, 22 000 de muncitori de la uzina de automobile „Alfa Romeo" din Milano au participat la o serie de greve de scurtă durată.

★

BUENOS AIRES 19 (Agerpres).

Consilierul economic al Casei Albe, Robert Finch, aflat într-un turneu de informare în șase țări latino-americane, a declarat, după o întîlnire avută cu președintele argentinean, Alejandro Lanusse, că „noua tendință izolaționistă în comerțul cu alte state constituie în Statele Unite o forță reală ce va fi prezentă și în campania pentru alegerile prezidențiale din noiembrie anul viitor". El a subliniat că introducerea suprataxei de 10 la sută pe importuri „este una din măsurile care au contribuit la imaginea izolaționistă". Există, a spus Finch, două „școli de gîndire" în cadrul Administrației cu privire la modalitățile prin care ar urma să se procedeze la anularea acestei măsuri: una susține suspendarea suprataxei, după procedeul „țară cu țară", iar alta procedeul „produs cu produs". Unul dintre obiectivele călătoriei mele, a spus Finch, este de a determina care din aceste două modalități să fie adoptată.

Consilierul economic al Casei Albe a confirmat că, în discuțiile cu președintele argentinian, acesta a cerut anularea de către S.U.A. a suprataxei de 10 la sută pe importuri.

Nici una din reuniunile internaționale desfășurate în diversele capitale vest-europene nu a reușit pînă acum să ofere o soluție unanim acceptabilă pentru rezolvarea crizei actuale a sistemului valutar occidental, criză declanșată de măsurile adoptate de Administrația S.U.A. în vederea apărării dolarului.

Clișeul alăturat reproduce o caricatură apărută în ziarul american „The Christian Science Monitor" și în care criza valutară interoccidentală este văzută în stil... western.

Scurte știri

VIENA

Reprezentanții U.R.S.S. și S.U.A. au avut o nouă întrevedere în cadrul celei de-a șasea runde a tratativelor pentru limitarea înarmărilor strategice (S.A.L.T.). Următoarea întîlnire va avea loc la 23 noiembrie, la reședința delegatului sovietic.

ROMA

Agenția italiană A.N.S.A. transmite comunicatul dat publicității la încheierea întrevederilor avute la Roma de președintele Austriei, Franz Jonas, cu președintele Giuseppe Saragat și alți conducători ai Italiei. Cei doi șefi de stat consideră că organizarea conferinței asupra securității europene ar putea contribui într-un mod important la instaurarea unui climat de încredere în Europa, la ameliorarea raporturilor între toate popoarele continentului, la consolidarea securității și păcii.

SALISBURY

La Salisbury au început, vineri, convorbirile oficiale dintre delegațiile engleză și rhodesiană conduse de ministrul britanic de externe, Alec Douglas-Home, și, respectiv, Ian Smith, șeful regimului rasist rhodesian, consacrate soluționării diferendului declanșat între cele două părți, după proclamarea unilaterală a independenței Rhodesiei — relatează agenția Reuter. Negociatorii britanici și rhodesieni au avut, în cursul acestei săptămîni, contacte preliminare, care au permis sondarea punctelor de vedere în problemele examinate.

BONN

La Rothenburg a luat sfîrșit cea de-a patra rundă a convorbirilor preliminare dintre reprezentanții R. F. a Germaniei și R. S. Cehoslovace cu privire la normalizarea relațiilor. Discuțiile, relevă comunicatul final, s-au desfășurat într-o atmosferă de lucru, sinceră; convorbirile vor fi continuate, la o dată ce va fi stabilită ulterior.

O nouă experiență nucleară în R. P. Chineză

PEKIN 19 (Agerpres)

Agenția China Nouă anunță că la 18 noiembrie, a fost efectuată o nouă experiență nucleară, într-o regiune din vestul R.P. Chineze.

Guvernul chinez declară din nou că niciodată și în nici un fel de împrejurări China nu va fi prima care să facă uz de arme nucleare. Guvernul și poporul chinez doresc, ca întotdeauna, să lupte împreună cu celelalte popoare și țări iubitoare de pace din lume pentru interzicerea completă și distrugerea totală a armelor nucleare.

CALEIDOSCOP

WASHINGTON 19 (Agerpres). — Expertul William Gallinaro, care lucrează pentru subcomisia senatorială de anchetare a crimei organizate din S.U.A., a constituit obiectul unui atac pus la cale de mafioți încă neidentificați, a anunțat poliția. Atacanții au pătruns în camera acestuia într-un hotel din San Antonio (Texas), l-au maltratat și au luat toate documentele secrete avute asupra sa.

★

ROMA 19 (Agerpres). — În Italia au fost comise în primele șase luni ale acestui an 1 379 crime, cu 41,6 la sută mai mult decît în aceeași perioadă a anului trecut, s-a anunțat oficial la Roma. A sporit, de asemenea, numărul furturilor la 292 768, ceea ce înseamnă 1 627 furturi, în medie, pe zi.

★

TORONTO 19 (Agerpres). — Principiul de funcționare a telescopului a inspirat un grup de medici japonezi și canadieni în punerea la punct a unui nou aparat chirurgical destinat îndeosebi fotbaliștilor accidentați la genunchi. Artroscopul, format dintr-un tub luminat în interior, permite detectarea extinderii rupturii ligamentului, astfel încît medicul poate să aprecieze dacă este necesară operarea genunchiului. Noul aparat poate „fotografia", de asemenea, porțiunea afectată a ligamentului.

★

LA PALMA (Spania) 19 (Agerpres). — Teneguia, vulcanul a cărui erupție durează de peste 20 de zile, devine tot mai activ. Valurile de lavă, care se revarsă din cele sase craiere, au distrus întinse plantații de banani și au determinat evacuarea a 3 000 de localnici. După cum apreciază experții vulcanologi, erupția ar mai putea dura încă două luni.

★

DJAKARTA 19 (Agerpres). — Mii de albine furioase s-au năpustit asupra unui grup de muncitori forestieri în districtul Tjiamis (Java de vest) după ce aceștia au doborît un copac în care se afla „sediul" roiului respectiv. Incidentul s-a soldat cu moartea a doi muncitori și spitalizarea, în stare gravă, a altor 13.

★

PARIS 19 (Agerpres). — Compania de transporturi aeriene „Air France" a comandat recent șase avioane de tipul „Airbus", care vor fi realizate în cooperare de Franța și R. F. a Germaniei. Prețul unui asemenea aparat de 275 locuri este de aproximativ 60 de milioane franci, cu 50 la sută mai mare decît al unui „Boeing-727" (165 de locuri).

În ceea ce privește prețul avionului „Concorde" — concurent serios al „Airbus-ului" — acesta nu a fost încă definitiv fixat. Potrivit ultimelor cifre oficiale, citate de săptămînalul „L'Express", el ar fi de aproximativ 150 de milioane de franci.

★

MOSCOVA 19 (Agerpres). — În Uniunea Sovietică a fost lansat, vineri, satelitul artificial al Pămîntului „Cosmos-456". Aparatul urmează să efectueze cercetări științifice în spațiul cosmic în conformitate cu programul anunțat. Aparatajul instalat la bordul satelitului funcționează normal — transmite agenția T.A.S.S.

Redacția și Administrația: strada Vasile Alecsandri nr. 8 — Iași. Telefon 14127.

Tiparul: Întreprinderea poligrafică Iași, str. Vasile Alecsandri nr. 6, Telefon 1462

CENTRALA UNIVERSITARĂ „M. EMINESCU" IAȘI

ANUL XXVII,
Nr. 7831
DUMINICĂ
21
NOIEMBRIE
1971
4 PAGINI
30 BANI

Proletari din toate țările, uniți-vă!

Flacăra Iașului

Organ al Comitetului județean Iași al P.C.R. și al Consiliului popular județean

În pagina a 4-a

■ **Sesiunea O. N. U.**

■ **COMENTARIU EXTERN**
Criza monetară interoccidentală

Înaintea reuniunii „celor zece"

Lucrările sesiunii Consiliului popular al județului Iași

În ziua de 20 noiembrie a.c. a avut loc sesiunea a XI-a ordinară a Consiliului popular județean. Au participat ca invitați specialiști din unitățile economice, instituții de învățământ superior cu profil tehnic, ziariști, primarii orașelor, precum și reprezentanți ai unor instituții centrale.

Ordinea de zi, propusă de tov. **Gh. Brehuescu**, prim-vicepreședinte al Comitetului executiv al Consiliului popular județean, și aprobată de sesiune, a avut înscrise :

— **Proiectul de hotărire privind prevenirea și combaterea poluării mediului în județul Iași ;**

— **Informare privind activitatea desfășurată de organele de miliție din județ în perioada 1 ianuarie 1971 — 30 septembrie 1971 ;**

— **Proiecte de hotărîri privind ratificarea unor decizii adoptate de Comitetul executiv al Consiliului popular al județului Iași.**

Deputatul **Vasile Jitar**, vicepreședinte al Comitetului executiv al Consiliului popular județean, a prezentat expunerea la proiectul de hotărire privind prevenirea și combaterea poluării mediului în județul Iași.

Referindu-se la faptul că, în ultimii ani, în țara noastră atenția organelor de partid și de stat se îndreaptă tot mai mult spre detectarea și combaterea influențelor nefavorabile pe care procesul rapid de industrializare și urbanizare le-ar putea avea asupra naturii înconjurătoare, vorbitorul a trecut în revistă măsurile care au fost luate în județul nostru în această privință, rezultatele obținute, precum și lipsurile care se mai manifestă. În continuare, atenția participanților la sesiune a fost reținută asupra principalelor prevederi ale proiectului de hotărire, cu o expunere de motive privind măsurile preconizate.

Deputatul **Petru Brînzei**, președintele comisiei permanente pentru sănătate, muncă și asigurări sociale, a expus raportul prin care comisia respectivă a avizat proiectul de hotărire prezentat spre dezbatere sesiunii.

Apreciind ca fiind deosebit de oportună înscrierea pe ordinea de zi a problemei privind prevenirea și combaterea poluării mediului în județul Iași, deputații **Ion Costache**, directorul Stațiunii agricole experimentale Podu-Iloaiei, **Alex. Casian**, directorul Direcției județene de gospodărie comunală și locativă, **Veronica Ardelean**, directoarea Fabricii de antibiotice, **Mihai Grigoraș**, directorul Întreprinderii de industrie locală „Proletarul", **Viorel Tiron**, prim-vicepreședinte al Comitetului executiv al Consiliului popular municipal și invitații : **Gh. Zamfir**, directorul Institutului de igienă, **Dionisie Simionescu**, directorul Oficiului de gospodărire a apelor, **M. Grădinaru**, inspector la Inspectoratul sanitar județean, **Leonida Boțan**, inginer șef la I.T.I., **Constantin Rădescu**, director la Consiliul național al apelor, au relevat în cadrul dezbaterilor o seamă de aspecte concrete privind poluarea mediului, propunînd soluții menite să asigure determinarea și combaterea surselor de poluare.

Deputații au discutat apoi pe articole proiectul de hotărire pe care, cu unele amendamente aduse în cadrul dezbaterilor, sesiunea l-a aprobat în unanimitate.

Trecîndu-se la al doilea punct al ordinii de zi, deputatul **Ioan Lică**, șeful Inspectoratului județean de miliție, a prezentat informarea privind activitatea desfășurată de organele de miliție din județul Iași în acest an.

Pe marginea materialului prezentat, au luat cuvîntul deputații : **Petru Hîrtopeanu**, pictor, **Vasile Nemesniciuc**, președintele C.A.P. Șipote, **Virgil Liciu**, procurorul șef al Procuraturii județului Iași, și **Constantin Șalaru**, președintele C.A.P. Bivolari, care au subliniat contribuția adusă de organele de miliție la apărarea avutului obștesc și al populației, a ordinii publice și legalității socialiste, venind cu sugestii privind îmbunătățirea activității.

În continuare, deputatul **Gheorghe Zaharia**, secretarul Comitetului executiv al Consiliului popular județean, a prezentat expunerea la proiectele de hotărîri privind ratificarea unor decizii adoptate de Comitetul executiv.

Deputatul **Virgil Liciu** a prezentat raportul de avizare al comisiei permanente pentru consiliile populare, administrația locală și juridică a proiectelor de hotărîri pentru ratificarea deciziilor elaborate de Comitetul executiv.

Sesiunea a aprobat, separat, fiecare proiect de hotărîre în parte.

În încheierea lucrărilor sesiunii, a luat cuvîntul deputatul **Gheorghe Brehuescu**. Vorbitorul a insistat asupra importanței hotărîrii adoptate în ceea ce privește prevenirea și combaterea poluării mediului în județul nostru. Referindu-se la cel de al doilea punct al ordinii de zi, prim-vicepreședintele Comitetului executiv al Consiliului popular județean a subliniat realizările obținute de organele de miliție în activitatea de apărare a legalității socialiste, punctînd apoi sarcinile ce revin, în continuare, acestora ca și consiliilor populare din județul nostru, pentru îmbunătățirea continuă a activității în acest domeniu.

Începe să se contureze, prin noile sale construcții, cartierul „Alexandru cel Bun" din Iași.
Foto : E. STRATULAT — coresp.

Învățămîntului de partid la sate — o temeinică organizare, un conținut adecvat!

În aceste zile are loc deschiderea învățămîntului de partid la sate. Avînd în vedere importanța acestuia pentru educarea marxist-leninistă a comuniștilor, sarcinile noi reieșite din Programul partidului adoptat de recenta Plenară a C.C. al P.C.R., ne-am adresat unor secretari și locțiitori ai secretarilor comitetelor comunale de partid pentru a ne înfățișa cîteva din măsurile luate pentru a asigura învățămîntului ideologic în noul an școlar o temeinică organizare și un conținut adecvat cerințelor actuale.

ȘTEFAN TĂRTĂCUȚĂ, secretarul comitetului comunal de partid Golăești :

Măsurile organizatorice privind stabilirea formelor de învățămînt care vor funcționa în acest an, confirmarea propagandiștilor din rîndul celor mai pregătite cadre, încadrarea cursanților în diferitele cercuri și cursuri au fost întreprinse din timp. Au fost stabilite, de asemenea, locurile de desfășurare a învățămîntului, s-au întocmit caietele de evidență și graficul de parcurgere a temelor pe toată durata anului școlar.

În comuna noastră vor funcționa : un curs pentru studierea problemelor făuririi societății socialiste multilateral dezvoltate, care va fi frecventat de activul de bază ; două cercuri de educație moral-cetățenească ; două cercuri de studiere a Statutului P.C.R., precum și cursul de învățămînt ideologic pentru cadrele didactice. Organizarea învățămîntului s-a făcut pe grupe de organizații de bază, iar pentru reușita mobilizării cursanților s-au stabilit sarcini precise, printre care și asigurarea unor mijloace de transport a acestora la centrul de desfășurare a învățămîntului. În urma recentei instruiri a propagandiștilor la Cabinetul județean de partid, s-au revăzut tematicile formelor de învățămînt și s-au completat în lumina noilor sarcini.

O atenție deosebită va fi acordată conținutului învățămîntului ideologic. Avînd în vedere importanța documentelor Plenarei C.C. al P.C.R. din 3—5 noiembrie 1971, am stabilit ca acestea să fie dezbătute în toate formele de învățămînt în cadrul a trei dezbateri : una în legătură cu Expunerea tovarășului **NICOLAE CEAUȘESCU** la plenară, a doua pe marginea cuvîntării secretarului general la încheierea lucrărilor și a hotărîrii Comitetului Central, iar a treia, sub forma unei sinteze a problemelor reieșite din dezbateri. În continuare, fiecare formă de învățămînt se va axa pe problemele specifice, o mare atenție acordîndu-se caracterului concret, combativ, de aprofundare a principalelor probleme teoretice, în strînsă legătură cu practica.

NICOLAE POPA, locțiitorul secretarului comitetului comunal de partid Grozești :

Pentru a asigura o frecvență mai bună a cursanților la formele de învățămînt — domeniu în care anul trecut am avut serioase lipsuri — în acest an, pe lîngă alte măsuri organizatorice, am aplicat principiul organizării învățămîntului pe organizații de bază. Atenția noastră principală va fi îndreptată, în același timp, asupra conținutului expunerilor și dezbaterilor. În această privință vom întări controlul și îndrumarea atît în ceea ce privește pregătirea propagandiștilor, cît și a cursanților. Asigurarea participării propagandiștilor la cursurile de instruire, abonarea lor la principalele publicații, înființarea unui punct de informare și documentare pe lîngă biblioteca comunală

Consemnarea răspunsurilor :
A. INDIANU

(continuare în pag. a 3-a)

Apicultorii silvici ieșeni, gazdele unui interesant schimb de experiență

Cea de a doua consfătuire pe țară a apicultorilor din silvicultură, organizată la Iași de Departamentul silviculturii din cadrul Ministerului Agriculturii, Industriei Alimentare, Silviculturii și Apelor, a prilejuit delegaților veniți din întreaga țară un bogat și util schimb de experiență. Din referatele expuse, s-au evidențiat importantele realizări obținute de către inspectoratele silvice la producția de miere de albine, ceară, lăptișor de matcă și polen, tehnologia modernă aplicată. Ele au făcut din sectoarele lor apicole, activități anexe eficiente, de pe urma cărora economia națională realizează venituri importante.

În centrul atenției participanților la consfătuire au stat și realizările obținute de către Inspectoratul silvic Iași, a cărui secție apicolă, condusă de tehnicianul Vasile Cantea, figurează printre fruntașe pe țară. Privind preocuparea și metodologia tehnică a apicultorilor ieșeni, referatul prezentat de ing. Ion Sivu, directorul Inspectoratului silvic județean, a cuprins numeroase aspecte. Cu acest prilej, delegații la consfătuire au notat cu viu interes procedeele aplicate în județul Iași privind amplasarea sistematică a stupilor în bazinele melifere, metodele folosite pentru asigurarea hranei și pregătirea coloniilor de albine pentru iernat, în stupi multietajați, cu două corpuri și spațiu redus al numărului de faguri, metodă care a dat rezultatele cele mai bune.

În cadrul consfătuirii s-au făcut și interesante demonstrații practice, vizitîndu-se apoi, de către cei prezenți, și secția apicolă de la Scînteia, cotată pentru cele 5 100 familii de albine ce le deține ca cea mai mare unitate apicolă din țară.

În finalul consfătuirii, participanții au analizat stadiul pregătirilor apicole pentru 1972 și perspectivele de dezvoltare ale acestui sector pe anii următori.

Clubul „Unirea" din Pașcani la 75 de ani de activitate

În perioada 21—27 noiembrie a.c. comitetul sindicatului de la Uzina mecanică de material rulant din Pașcani, cu sprijinul Consiliului județean al sindicatelor și Comisiei județene pentru difuzarea științei și culturii, organizează „Săptămîna jubiliară" cu prilejul sărbătoririi a 75 de ani de activitate a Clubului muncitoresc „Unirea".

Din programul manifestărilor „Săptămînii jubiliare" amintim : Deschiderea festivă care va avea loc astăzi, 21 noiembrie a.c., ora 15, simpozioanele „Mișcarea muncitorească din România între cele două războaie mondiale", „P.C.R. — forță politică conducătoare în țara noastră", recital de teatru cu selecțiuni din piesele jucate de artiștii amatori de-a lungul timpului, seară tematică organizată de biblioteca clubului, seară cultural-educativă pentru tineret, concurs „Cine știe cîștigă", spectacol festiv susținut de formațiile artistice ale clubului etc.

În pag. a 2-a
Cadran săptămînal

CARNET IEȘEAN

Pro sau contra

Sîntem martorii unor profunde transformări în orașul celor șapte coline, mult-cîntatul Iași. În această grandioasă operă întîlnim și oameni care se bat cu pumnul în piept, strigînd în gura mare : „Eu am făcut, eu am dres, eu am fost pentru, eu am fost contra". Ignorînd rezultatele muncii colective, asemenea ființe își ridică statui, însușindu-și meritele creatorilor — care vor rămîne anonimi ca nume, dar nemuritori prin ceea ce au dat societății. Îmi stăruie în memorie imaginea unui tovarăș care a dezlănțuit o adevărată furtună, pentru a împiedica tăierea cîtorva tei uscați. El, care a fost contra modernizării străzii 23 August, admiră acum splendida panoramă a orașului ce se deschide din dealul Copoului. Precizăm însă că și noi sîntem pentru păstrarea arborilor care fac podoaba Iașilor, pentru înmulțirea lor.

Nu se definitivaseră încă lucrările pe strada Socola. Îi auzeam pe unii : „Socola, bulevard ? Ce-i asta, domnule ! Au lărgit strada, trotuarele, au lăsat niște fîșii de pămînt plantate din loc în loc cu arbori, arbuști și flori, dar au distrus crișma din colț, potcovăria de la deal de cocioaba lui Vanghele". Dar pînă și acei ce se exprimau astfel au fost nevoiți să afirme : ce-i drept, e drept, a ieșit un bulevard cum nici nu visam.

Desigur, respectăm trecutul, ba chiar punem și mai mult în valoare monumentele sale. Tot ce se numește muzeu, casă memorială, monument se păstrează cu o deosebită grijă, investindu-se atît energie, cît și mai ales însemnate fonduri pentru întreținerea și punerea în lumină. Avem azi mult mai multe instituții de acest fel decît odinioară. Aici este meritul edililor, arhitecților, proiectanților, constructorilor, care au știut să armonizeze trecutul cu prezentul, să facă loc modernului — viitorului.

Toate aceste prefaceri sînt însoțite și de inerente dezavantaje. Cu multă rezervă sînt priviți șoferii care transportă pămînt cu basculantele, uneori risipindu-l, formîndu-se astfel noroi pe străzile I. Creangă, Dr. Savini, Eternitate. Cei nemulțumiți de asta susțin totodată și sînt pentru grabnica dare în folosință a blocurilor și spațiilor comerciale din cartierul Tătărași. Ne place că se definitivează lucrările de sistematizare a cartierului Codrescu sau Socola, sîntem pentru această acțiune, dar unii pensionari se declară contra înființării locurilor de joacă pentru copii, privind interesele colectivității numai din punctul lor de vedere. Nu uită să strige, cît pot de tare, că sînt pentru sau contra. Și e curios că cea mai mare gălăgie o fac cei care n-au mișcat un pai, n-au sădit o floare în jurul blocului, n-au avut bunăvoința să se alăture miilor de cetățeni care contribuie prin muncă patriotică la înfrumusețarea orașului. Curios e că la sfîrșit, cînd totul e gata, dumnealor se bat cu pumnul în piept și spun : „Iată cum am înfrumusețat „noi" Iașul".

Cei ce ne iubim orașul, sîntem pentru tot ce se realizează în folosul societății, al omului de azi și de mîine, sîntem contra a tot ce nu corespunde idealurilor noastre, apropiate sau mai îndepărtate, criticăm ceea ce nu se face bine, participăm la acțiuni, dar nu uităm de a ne exprima opinia cu seriozitate și optimism.

Al. MONTEORU

UMANISMUL PICTORILOR IEȘENI

Radu NEGRU

Dragostea de natură a peisagiștilor, persistența florilor în compozițiile statice, elogiul omului și al omeniei, persistența figurativului în compozițiile dinamice, preocuparea permanentă pentru portret sînt cîteva constante ale operelor clasice care au valoare de caracterizare a școlii ieșene. Considerate în ansamblu, ele vădesc atașarea lirică, dinamică a artiștilor față de realitățile vieții, față de problematica omului. Umanismul acesta pornit de la înaintași și continuat în zilele noastre a dobîndit valențe noi în anii socialismului, cînd noțiunea respectivă presupune așa cum arăta tovarășul Nicolae Ceaușescu în Expunerea la Plenara C.C. al P.C.R. din 3—5 noiembrie „...o înțelegere mai complexă a omului în societate, luat nu ca individ izolat și exagerînd trăsăturile sale individuale, ci ca om social aflat în strînsă legătură și interdependență cu semenii săi, cu interesele maselor largi populare".

Cum se explică liniile de continuitate ale umanismului și realismului în arta plastică ieșeană ? Este vorba în primul rînd de valoarea durabilă a operei înaintașilor, de îmbinarea firească a tradiției cu inovația, pe baza însușirii temeinice, serioase, a conceptelor artei atașată idealurilor obștești, a unei măiestrii învățată cu trudă și talent la școala vieții și civilizației noastre naționale, a culturii noastre socialiste.

Sînt cunoscute străvechile tradiții plastice ale moldovenilor, temeinicia tradiției folclorice, originalitatea motivelor și coloritului românesc, care au însoțit viața comunității noastre istoricește constituită de la etnogeneză pînă astăzi, aducînd un timbru aparte, o contribuție remarcabilă, în cadrul culturii universale. Confreriile de pictori, miniaturiști și tapiseri de la Voronet și Putna, în secolul al XV-lea, apoi cele de iconari, caligrafi și giuvaergii de la Dragomirna și Neamț, în secolul al XVII-lea, tapiseria și încrustarea lemnului răspîndite în multe alte centre, înseamnă și constituirea primelor școli tradiționale în aceste domenii. Chiar în anonimat s-au creat valori ornamentale și monumentale de o aleasă stilizare geometrică, al căror scheomorfism și antropomorfism, elevat și elegant, a fost recunoscut a fi specific și este catalogat, protejat astăzi de instituții specializate din țară și de comisiile U.N.E.S.C.O. Este un prim moment al școlii de artă plastică de la noi prin care românii au intrat în istoria universală a culturii.

Dezvoltarea economico-socială a Moldovei din prima jumătate a secolului al XIX-lea a determinat, în perioada constituirii statului național modern, edificarea luminoasă a conștiinței poporului nostru, impulsionarea mișcării literare și artistice, reprezentată prin nume strălucite ale culturii românești, și corespunzător întemeierea unui învățămînt de specialitate artistic, la nivel academic, menit să asigure societății elementele necesare autoexprimării, obiectivării artistice elevate a conștiinței de sine, în formele originale ale culturii naționale. Animați de un nobil patriotism, de dragostea față de folclorul și istoria poporului, însuflețiți de ideea progresului, marii cărturari moldoveni Gheorghe Asachi, Mihail Kogălniceanu, Vasile Alecsandri, Costachi Negruzzi, Alecu Russo, Alexandru Ioan Cuza și mulți alții s-au preocupat de crearea învățămîntului, dezvoltarea științei, dar și de întemeierea teatrului, conservatorului, a școlii superioare de arte frumoase menite să contribuie la cultivarea creativității naționale și sub raport plastic. În condiții grele, cînd cîte trei ani nu se plăteau salariile, pictorii și profesorii de aici au ridicat, în spirit democratic, pe cei mai săraci și mai talentați studenți, i-au învățat să reflecte realitatea neamului și a clasei lor, să ducă mai departe marile tradiții ale meșterilor de la Voronet și Arbora, cioplitorilor și țesătorilor anonimi care-și revendicau acum un loc și un nume propriu în cadrul artei universale. Așa s-au ilustrat pictorii și profesorii Gh. Panaiteanu, Emanoil Bardasare, Gh. Popovici, Octav Băncilă, Nicolae Tonitza, Ștefan Dimitrescu, Theodor Pallady, artiști și militanți pe tărîm social în același timp. Un grup important dintre elevii și continuatorii lor direcți din generația lui Ion Irimescu și Corneliu Baba, apoi Dan Hatmanu și Adrian Podoleanu, ori generația cea mai tînără a lui Dimitrie Gavrilean și Ion Gînju, au învățat meșteșugul migălos al paletei, dar și măiestria adîncă a meditației continue despre soarta și idealurile acestui popor. A face școală de pictură, aici în preajma marilor monumente ale evului mediu și ale celor contemporane înseamnă pentru ieșeni a fi uniți prin ideal, dar distincți și personali prin stilul fiecărei lucrări.

Chipul conturat, aparte, al acestei școli ieșene de artă plastică, consecvența gîndirii umaniste, realismul abordării problematicii omului contemporan în cadrul satului socialist, a urbanizării în mediul industrial modern, analiza psihologică a gesticii și portretului, toate acestea se datorează unei serii de factori istorici unicali. Școlirea la arta populară și medievală a Moldovei de sus, relativa izolare a centrului, lipsa de tentație pentru piața de mărfuri artistice, apoi seriozitatea și temeinicia învățării tehnicilor necesare unui artist plastic, au făcut ca în liniștea și lumina filtrată de pădure, a dealurilor domoale, să se nască mereu o artă legată de peisajul natal,

(continuare în pag. a 3-a)

Imagine din moderna filatură de fire pieptănate a Fabricii „Țesătura".
Foto : P. VASILIU — corespondent

cadran săptămînal — cadran săptămînal — cadran săptămînal

Secolul polimerilor sintetici

- Betoane care sînt niște rășini
- Locuințe din material plastic
- Fibre de grafit
- Combustibili pentru navele cosmice

Se spune adesea că secolul nostru este secolul energiei atomice și al polimerilor sintetici. Statisticienii arată că în jurul anului 2000 produsele sintetice vor ocupa o pondere de 78 la sută din necesarul de materii prime al omenirii, în timp ce metalului îi rămîne un rol minor, doar de 19 la sută.

În etapa actuală, masele plastice ocupă aproximativ 22 la sută din totalul consumului de materii prime naturale și sintetice. Totuși, această cifră este foarte semnificativă dacă ținem cont de progresele realizate în domeniul tehnologiei, al procedeelor de prelucrare și al aplicabilității lor.

Astfel, în sectorul construcțiilor s-a pus la punct procedeul de obținere a unor betoane sintetice care sînt niște rășini lichide ce se întăresc la temperatură normală și a căror compoziție poate fi îmbunătățită prin adaus de umpluturi ca nisip, pietriș etc. Comparativ cu betoanele tradiționale, ele prezintă o rezistență net superioară față de numeroși agenți agresivi care se găsesc în apă și atmosferă, fapt care a determinat folosirea lor la construcții de baraje pentru hidrocentrale, drept lianți pentru lipirea plăcilor prefabricate la poduri a căror suprastructură este din oțel, acoperirea geamandurilor, buteliilor de oxigen pentru scafandri, a scaunelor metalice pentru terasele localurilor amplasate pe fundul mării etc.

De asemenea, materialele plastice stau în atenția proiectanților, constructorilor și arhitecților în construcția de locuințe. S-au confecționat locuințe care în afară de o ușoară șarpantă din beton armat sînt alcătuite numai din material plastic, cîntăresc de 20 de ori mai puțin decît cele obișnuite, își mențin aspectul frumos timp de mai mulți ani, iar întreținerea lor constă doar din spălături cu apă. Un avantaj în plus îl prezintă locuințele din plastice fenolice care ard numai cu mare greutate, avînd proprietatea de autostingere, fapt care răspunde exigențelor sporite impuse în ultimul timp de regulamentele în vigoare referitoare la incendii.

Datorită rezistenței la coroziune, materialele plastice au început să fie utilizate la construirea unor instalații mai complicate. Astfel, s-a confecționat o instalație pentru reducerea înălțimii valurilor produse de apa mărilor și oceanelor. Instalația pneumatică este formată din conducte, prevăzută cu orificii de distribuire a aerului comprimat, fixate prin traverse de fundul mării. Aerul comprimat formează o barieră în calea mișcării uniforme de înaintare a valurilor, reducînd cu 50 la sută înălțimea acestora și asigurînd astfel traficul pe mare pe timp de furtună.

*

Utilizarea materialelor plastice în construcția navelor spațiale impune acestora o serie de caracteristici care le face apte de a rezista la condițiile grele existente în spațiul interastral, condiții caracterizate prin treceri brusce de la temperaturi înalte la temperaturi scăzute și de la presiuni mari la vid absolut, precum și la bombardamente cu meteoriți și radiații. Un progres în acest domeniu a fost realizat de descoperirea fibrelor de grafit obținute prin piroliza unor fibre cu punct de topire înalt (celulozice, poliacrilnitrilice etc.). Ele au caracteristici asemănătoare grafitului și conferă rigiditate și proprietăți mecanice mult superioare metalelor pînă la temperaturi de 1 500°C.

Nici un metal nu prezintă la o greutate mică o rezistență cerută de condițiile zborurilor cosmice. De aceea, poliimidele sînt utilizate pentru scutul termic la cabinele spațiale și la avioanele cu reacție sau supersonice.

De asemenea, polimerii armați cu fibre de sticlă conferă rezistențe superioare celor mai dure oțeluri. Au aspect plăcut, fără să fie nevoie de vopsire, nu se contractă la uscare, rezistă bine la acizi și la variații de temperatură și umiditate. Este suficient să se amintească că la motorul navei Polaris s-au folosit 432 milioane kilometri de fire din polimeri cu armătură de sticlă.

Problemele ridicate de frecările care au loc în atmosferă și care generează temperaturi de ordinul miilor de grade au putut fi soluționate prin utilizarea unor polimeri care au rolul de a absorbi temperaturile dezvoltate. Polimerii pe bază de fenolformaldehidă sau melamină armați cu fibre de sticlă au dat depline satisfacții.

De asemenea, polimerii au fost folosiți drept combustibil pentru navele cosmice. Avantajele în acest caz sînt multiple și se referă îndeosebi la lipsa lor de toxicitate, stabilitate la depozitare și posibilitatea de a fi utilizați fără tratamente prealabile. Folosirea polimerilor drept combustibil este impusă și de faptul că aceștia prezintă un raport între căldura degajată și greutatea lor moleculară, superior altor combustibili tradiționali pe bază de carbon, azot și oxigen.

De asemenea, greutatea redusă pe care o prezintă în comparație cu metalele face să se economisească cantități însemnate de combustibil necesar lansării.

Viitorul în acest domeniu va aduce desigur progrese spectaculoase în utilizarea polimerilor la construcția navelor spațiale.

Din cele prezentate rezultă că materialele plastice disponibile pe piață constituie un progres real și oferă proiectanților și constructorilor prilejul de a studia și realiza soluții noi de un interes tehnic și economic excepțional.

Ion PETRARIU
doctor în științe chimice, șef de sector la Institutul de chimie macromoleculară „Petru Poni" Iași

R. P BULGARIA. Uzinele constructoare de tractoare de dimensiuni mici, din orașul Russe, au construit recent un nou tip de tractor „Bolgar-224-U", care poate fi utilizat pe terenurile de munte. Tractorul are un motor de 12 c.p., poate lucra la 25—30°, și dispune de un motor pentru patru timpi, cu doi cilindri.
IN CLIȘEU: Noul tractor „Bolgar-224-U".

Zboruri astrologice

S-ar părea că nu există nimic comun între aviație și spiritism. Nu este și părerea companiei de transporturi aeriene „Pan American", pentru a-și atrage tot mai mulți clienți, această companie a organizat o călătorie specializată pentru două săptămîni în Anglia, sub numele răsunător de „revista medium-ilor". Programul cuprinde o serie de întîlniri cu prezicătoare extralucide, mediumi, chiromanți, ghicitori, precum și „consultații" astrologice individuale sau în grup, vizitarea locurilor de „vindecare miraculoasă" etc. Pe de altă parte, datele voiajului coincid cu semnele cele mai favorabile ale Zodiacului, după cum afirmă reclamele din localurile Pan Am. Un bilet pentru o astfel de călătorie va costa 629 dolari, adică de trei ori mai mult decît un simplu bilet dus-întors, însă Pan American afirmă că toate biletele sînt deja vîndute pentru 18 călătorii, ceea ce reprezintă ocuparea tuturor locurilor pînă la 30 martie 1972.

Cele patru dimensiuni ale unei capodopere

Care sînt criteriile ce pot permite aprecierea unei opere de artă? Importanța operei lui Raymond Moretti, transportată de la Nisa în 12 camioane și instalată pe locul unde se ridicau fostele Hale pariziene, a fost stabilită de presa „orașului lumină" în următorii termeni: lungimea — 30 m, lățimea — 15, înălțimea — 8, greutatea — 12 tone. Tîmplari, electricieni, zidari, fierari participă cu forțe unite la amplasarea „capodoperei" lucrată în lemn, oțel, sticlă, plexiglas și tot soiul de alte materiale plastice. Montajul a necesitat pînă acum nu mai puțin de 25 000 ore de muncă. De altfel nici nu se știe cînd vor fi terminate lucrările; nici măcar autorul nu a dat precizări în acest sens, el mulțumindu-se doar să declare că „arta este o creație continuă. Intenționez să mă consacru creației unei opere care să nu aibă un sfîrșit". Lucrarea lui Raymond Moretti nu are încă un nume. Se ignoră de asemenea dacă este vorba de o sculptură sau de alt lucru. Gurile rele adaugă că măcelarii din cartier au botezat-o „Monstrul".

Recorduri, recorduri...

Dan Jamison, redactorul principal al rubricii sportive de la stația de emisie din localitatea Warrenton (S.U.A., statul Virginia), a stabilit, cu puțin timp în urmă, un nou record mondial, ținînd microfonul în emisie 268 ore încontinuu. De luni și pînă vinerea din săptămîna următoare, Dan Jamison nu a mai părăsit microfonul. Cînd a fost adus în fine acasă la el, ambițiosul reporter sportiv „se clătina pe picioare și vorbea incoerent".

Tradiția unei pasiuni

Ne este dat să întîlnim în căutările noastre cotidiene cele mai diverse și uneori cele mai neobișnuite pasiuni. Spun neobișnuite, fiindcă cine și-ar fi putut închipui că banalele bețe de chibrit au dincolo de utilitatea lor casnică și virtuți plastice?

De fapt, acest meșter tînăr care este Traian Georgescu continuă tradițiile familiei sale. Cu ani în urmă tatăl său construia cu pasiune și talent, din bețe de chibrit, viori, ce te purtau pe strunele lor în lumea minunată a muzicii. Traian Georgescu a moștenit pasiunea tatălui său, numai că de data aceasta bețele de chibrit închipuie arhitecturi mai complicate, mai îndrăznețe. Cinci luni încheiate a meșterit Traian Georgescu, ajutat de fiul său Cristian, la „zidirea" mănăstirii Sf. Gheorghe din Hîrlău, pentru care i-au trebuit 39 000 de bețe de chibrit. Interiorul păstrează amănunte arhitectonice cunoscute, altarul, naosul și pronaosul, icoanele etc. La numai 11 ani, fiul său Cristian, elev în clasa a IV-a, se dovedește o calfă de nădejde și nu numai atît...

Prima vioară construită de Traian Georgescu numără 5 200 de bețe, iar violoncelul în mărime naturală de dată mai recentă totalizează 56 000 de bețe.

Desigur, Traian Georgescu nu se va opri aici. Artizanul va „construi", păstrînd toate amănuntele arhitectonice interioare „Curtea

domnească de la Argeș", reeditînd miniaturalul performanțele vestitului meșter Manole. Cîte bețe îi vor trebui oare, dacă pentru biserica „Trei Ierarhi" din Iași pe care a realizat-o în doi ani i-au fost necesare 240 000 de bețe de chibrit? Acum un an Traian Georgescu a prezentat la Bienala artiștilor plastici amatori una din lucrări. Critica de specialitate a apreciat-o cum se cuvine. De atunci el a imaginat din bețe de chibrite noi și noi modele și tot de atunci își dorește o expoziție personală, proiect pe care îi-l dorim din toată inima să se realizeze.

Foto text: CIOCAN CONSTANTIN

Pe teme medicale

Îngrijirea copilului mic în sezonul rece

Condițiile mediului înconjurător (aer, soare, căldură, umiditate), alimentația, îmbrăcămintea etc. influențează într-o mare măsură starea de sănătate și creșterea copilului.

Dacă în lunile călduroase ale anului, aceste condiții sînt ușor de realizat, fără eforturi prea mari din partea celor care îngrijesc copilul, pentru lunile reci și umede trebuie luate unele măsuri care solicită bunăvoință și suficiente cunoștințe igienico-dietetice, în primul rînd din partea părinților.

După posibilități, ar fi de dorit să se rezerve pentru copil o cameră separată, însorită, uscată, fără curenți de aer și cu regim constant de încălzire. În zilele înnorate, vor fi trase perdelele. Camera va fi bine aerisită de 3—4 ori pe zi, cînd sursa de încălzire este în plină funcțiune, pentru a nu se înregistra variații prea mari de temperatură. Temperatura camerei după aerisire să nu scadă cu mai mult de 6—8 grade față de cea obișnuită. În timpul îmbăierii, temperatura camerei va trebui să fie de 24—26 grade și se vor lua măsuri de închidere a ușilor și ferestrelor. În spațiul rezervat copilului, este bine să nu se fumeze și să nu se instaleze radioul sau televizorul.

Umiditatea camerei, mai ales în apartamentele supraîncălzite din blocuri, merită o atenție deosebită. Nu rareori, temperatura camerei copilului atinge și depășește chiar 30 grade, mai ales în cursul nopții, cînd încetează supravegherea condițiilor de microclimat. Mucoasele gurii și nasului se usucă, se fisurează și deschid drum pătrunderii microbilor în organism. Frecvența crescută a guturaiului, rinitelor și a altor boli respiratorii a copiilor care locuiesc în camere supraîncălzite cu calorifere se explică și prin umiditatea redusă a aerului respirat. Vase cu apă pe calorifere, instalații simple de ventilație cu aer umed și la nevoie pelinci sau prosoape ude umezesc suficient atmosfera camerei. Instilațiile nazale cu ser fiziologic, din fiole, de 4—5 ori pe zi, cîte 2—3 picături în fiecare nară, protejează mucoasele nazale.

Copilul mic trebuie scos afară zilnic, în orice anotimp, cu unele precauții în lunile reci. În linii mari, se vor evita curenții de aer, umezeala și temperatura prea rece (nu se recomandă aeroterapia la temperaturi sub minus 10 grade). Sugarii mici și prematurii, cînd sînt scoși afară, să fie îmbrăcați cu jachetă, bonetă de lînă, înveliți cu o păturică de lînă sau introduși într-un sac matlasat sau de lînă. Sugarii mai mari vor purta costume de lînă și vor fi încălțați cu dorapi de lînă și ghetuțe sau botoșei. Pentru copiii care merg se recomandă încălțăminte călduroasă și în același timp greu permeabilă. De multe ori, bolile căilor respiratorii la copii se datoresc nerespectării igienei încălțămintei (ghete ude, cu talpă subțire, ciorapi subțiri de bumbac).

Alimentația și starea de nutriție a organismului trebuie să constituie o preocupare majoră în sezonul rece. În această perioadă, din cauza pierderilor mai mari de căldură, rația alimentară poate fi crescută cu 10 la sută față de regimul obișnuit, mai ales pentru cei cu locuințe insuficient încălzite. Este bine ca în acest timp să fie evitat consumul lichidelor și alimentelor reci.

O deosebită atenție să se acorde consumului alimentelor proaspete și fructelor (mere, pere, lămîi etc.). Folosirea vitaminelor în timpul iernii, mai ales cînd lipsesc fructele și legumele proaspete, reprezintă o necesitate pentru buna dezvoltare a copiilor și mai ales pentru creșterea rezistenței la boli.

Spre sfîrșitul toamnei, iarna și la începutul primăverii, cînd poluarea microbiană a laptelui de vacă proaspăt este foarte redusă, acesta poate înlocui laptele praf în bune condiții.

Igiena corporală face parte dintre factorii de călire a organismului. Îmbăierea zilnică a sugarilor din primele două luni de viață și apoi la 2—3 zile pentru copiii mai mari constituie un mijloc de curățenie și în același timp de activizare a circulației periferice a sîngelui. Folosirea masajului asociat cu baia de curățenie stimulează pofta de mîncare și creșterea copilului. Igiena corectă a nasului, gurii și urechilor constituie o bună măsură de prevenire a îmbolnăvirilor căilor respiratorii în lunile friguroase. O greșeală care se face adesea este aceea de a se freca cu tampoane de vată sau tifon, îmbibate în fel de fel de soluții antiseptice, gura, nasul sugarului mic, în fiecare zi și chiar de mai multe ori pe zi. Toaleta acestor cavități trebuie făcută la sugarii mici numai cu indicația personalului medico-sanitar, pentru evitarea traumatismelor mucoaselor fragile, mai ales la copiii din primele săptămîni de viață.

*

În lunile friguroase, datorită factorilor meteorologici, petrecerii majorității timpului în spații închise, aglomerației camerelor de locuit, alimentelor cu cantități reduse de vitamine, epidemiilor, copiii se îmbolnăvesc mai ușor și mai frecvent. O simplă stare de indispoziție a copilului, ca subfebrilitate, guturai, tuse discretă, apetit scăzut, trebuie să constituie semne de alarmă pentru părinți. Sfatul și ajutorul competent al medicului pediatru sînt indispensabile în astfel de împrejurări.

Dr. Șt. N. TRIFAN
medic primar, șef de lucrări la I.M.F. Iași

METEOROLOGIE

Aviatorii polari au observat, zburînd deasupra nemărginitelor întinderi albe, că morsele se deplasează dintr-un loc în altul ținînd cont de condițiile meteorologice și de deriva sloiurilor de gheață. Înzestrate cu un pronunțat simț al prevederii vremii, pensionarele apelor glaciale ale Oceanului Înghețat de Nord părăsesc aglomerările de gheață cu puțin timp înainte ca acestea să fie dislocate de furtuni, plecînd în căutarea unor refugii mai sigure, unde rămîn pînă la o nouă schimbare a vremii. S-ar părea că, după peștii din acvarii folosiți pe vremuri pentru stabilirea stării vremii, oamenii ar putea acum să apeleze la morse. Numai că viețuitoarele, care cîntăresc cîteva sute de kilograme, nu se mulțumesc numai cu apă, ci emit pretenții mai mari, justificate dacă ținem cont de exactitatea „buletinului meteorologic" pe care-l furnizează.

Yeti reapare

Potrivit informațiilor recepționate prin radio la Buenos Aires din partea unei expediții de alpiniști argentinieni aflați la 8 000 m altitudine în Himalaia, yeti, teribilul „om al zăpezilor" semnalat în ultimii ani de numeroși exploratori ai înălțimilor glaciare, și-ar fi făcut reapariția.

Plecată într-o misiune de recunoaștere în împrejurimi, expediția argentiniană și-a găsit la întoarcere baza parcă devastată de un uragan, în timp ce pe zăpadă se vedeau urmele unor labe lungi de 34 cm și late de 18, a căror adîncime indica pentru ființa care le-a imprimat o greutate de cel puțin 300 kg. Oamenii de știință care însoțesc expediția au opinat că nu este exclus ca tabăra să fi fost vizitată de yeti...

Onomastica pentru cicloane

Pentru denumirea ciclonelor din Oceanul Atlantic a fost instituită o listă formată din 26 nume feminine în ordinea alfabetului latin de la A la Z. Cînd lista va fi epuizată, totul va începe de la cap; același nume se va repeta la aproximativ zece ani.

Pentru ciclonele din Oceanul Pacific au fost alese 84 nume. Aici numele se repetă foarte des, deoarece în zona mijlocie a Oceanului Pacific în fiecare săptămînă la naștere un nou ciclon.

JOCURI Alegro...

ORIZONTAL: 1. Iute!; 2. Slănină bănățeană — îl fugărește frica!; 3. Vine după o fugă îndelungată (pl.); 4. Roma, pe vremuri — Bună pentru fugi!; 5. La 110 m. garduri! — A fugi după!; 6. A alege; 7. Uneori este rapid (olt.) — Fugă circulară: 8. A mări continuu viteza.

VERTICAL: 1. Pușă pe fugă!; 2. Molto alegro! — Rece!; 3. Cale de fugă — Mișcare... involuntară; 4. Eduard — Vase cu cenușă; 5. A grăbi; 6. Înspăimîntate, o iau la fugă; 7. Pat umblător — Ușier!; 8. Continent — Timp limitat.

I. MIRCEA

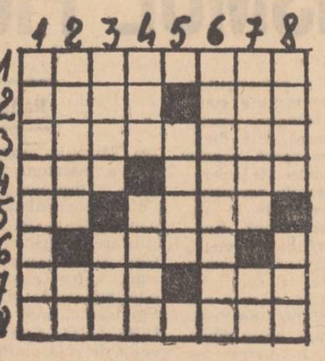

Filmele săptămînii viitoare

Premiere

„VICTORIA": Aeroportul, *producție a studiourilor americane, realizată după scenariul lui George Seaton, este o ecranizare a romanului cu același nume al scriitorului Arthur Hailey. Regizorul, care este și autorul scenariului, întreprinde o incursiune în universul unui gigantic aeroport internațional. In distribuție: Burt Lancaster, Dean Martin, Jean Seberg, Jacqueline Bisset, George Kennedy, Van Heflin, Helen Hayes.*
„REPUBLICA": Poveștirile lui Hoffmann.
Filmul, realizare a studiourilor Defa-Berlin, este o versiune teatral-cinematografică după o operă de J. Offenbach. Regizorul Walter Felsenstein a distribuit în rolurile principale actori de la Opera comică din Berlin.
„COPOU": *A treia premieră a săptămînii,* Romanticii, *este o producție a* studiourilor poloneze.

Cadru din filmul „Povestirile lui Hoffmann".

Reluări

„ARTA": Vă place Brahms? *(22 noiembrie)* și Trandafiri roșii pentru Angelica *(23—28 noiembrie);* TĂTĂRAȘI: Partea ta de vină *(23—24 noiembrie)* și Tripla verificare *(25—28 noiembrie);* NICOLINA: Anicika *(23—24 noiembrie)* și Cîntecele mării *(25—28 noiembrie).*

În județ

CASA DE CULTURĂ PAȘCANI: Trei pași pe pămînt *(22—24 noiembrie)* și Un loc pentru îndrăgostiți *(25—28 noiembrie);* CLUBUL C.F.R. „UNIREA": D'ale Carnavalului *(22—24 noiembrie)* și Boxerul *(25—28 noiembrie);* HÎRLĂU: Turnul de aramă *(22—23 noiembrie)* Reîntoarcerea pe pămînt *(24—25 noiembrie)* și Săptămîna nebunilor *(26—28 noiembrie);* TG. FRUMOS: Genoveva de Brabant *(22—24 noiembrie)* și Două lozuri *(25—28 noiembrie);* PODU-ILOAIEI: Feriți-vă automobilul! *(22—24 noiembrie)* și Prețul puterii *(25—28 noiembrie);* HĂLĂUCEȘTI: Cronometrul *(22—24 noiembrie)* și Lokis *(25—28 noiembrie).*

ÎN 24 DE ORE

Radio Iași

Programul de seară (21 noiembrie): 17.00 Buletin de știri; 17.05 Non stop muzical; 19.00 Radiojurnal; 19.20 Concertul serii (muzică populară românească); 19.45 Antologia umorului: episodul 2 din ciclul „12 scaune" de Ilf și Petrov; 20.25 Voci care au cucerit lumea: Beontyne Price și Aureliano Pertile; 20.40 Atlas liric: Ghiorghios Seferis; 20.55 Dansați în ritmul preferat.

Programul de dimineață (22 noiembrie): 6.00 Buletin de știri; 6.05 Jocuri populare românești; 6.10 Actualitatea în agricultură; 6.20 Jocuri populare românești; 6.30 Ritmuri matinale; 6.45 Cîntece populare românești; 7.00 Radiomatineu

Televiziune

8.30 Deschiderea emisiunii. Sport și sănătate; 9.00 Matineu duminical pentru copii; 10.00 Viața satului; 11.10 Să înțelegem muzica — ciclu de inițiere muzicală prezentat de cunoscutul dirijor Leonard Brenstein. Emisiunea I: „Ce este muzica?" 12.00 De strajă patriei; 12.30 Emisiune în limba maghiară; 14.00 Sport; 16.00 Postmeridian; 18.10 Film serial pentru tineret: „Planeta giganților"; 19.00 Vetre folclorice: „La poalele Hațegului". Emisiune muzical-coregrafică, realizată cu concursul unor soliști și formații din județul Hunedoara; 19.20 1001 de seri — emisiune pentru cei mici; 19.30 Telejurnalul de seară; 20.00 Reportajul săptămînii: „Poarta porților"; 20.30 „Trecea fanfara ...". Emisiune de varietăți cu public, transmisă din Studioul de concerte al Radioteleviziunii; 22.55 Telejurnalul de noapte. Sport.

Cinematografe

VICTORIA, orele 9; 14; 17.15; 20.30: „Vis de dragoste"; REPUBLICA, orele 8.45; 11; 14.15; 16.30; 18.45; 21: „După vulpe"; COPOU, orele 9; 11; 15; 17; 19; 21: „Brigada diverse în alertă"; ARTA, orele 9 și 11, program de filme pentru copii și tineret. Orele 14.45; 16.30; 18.45; 21: „Simon Bolivar", cinemascop color; TATARAȘI, ora 10, program pentru copii și tineret. Orele 16; 19: „Cortul roșu", două serii; NICOBINA, ora 10, program pentru copii și tineret. Orele 16; 19: „Tudor", ambele serii.

IN JUDEȚ: Casa de cultură — Pașcani: „Sprijiniți-l pe șerif"; Clubul „Unirea" — Pașcani: „Vulpile și șoriceii"; Hîrlău: „Doar un telefon"; Tg. Frumos: „Nu fi trist"; Podu-Iloaiei: „Tripla verificare"; Hălăucești: „Brigada diverse în acțiune".

Teatrul Național

La ora 15.00, va avea loc un spectacol cu piesa „Duet". Sînt valabile biletele cu seria 123.

Teatrul de păpuși

La ora 11, va fi prezentat un spectacol cu piesa „Zarvă la menajerie".

Opera de stat

La ora 19.30, luni, 22 noiembrie, va fi prezentat un spectacol cu „Cocoșatul de la Notre-Dame" („Esmeralda"). Sînt valabile biletele cu seria 88.

Seară de filme americane

Luni, 22 noiembrie, la ora 20.30, în amfiteatrul I/1 de la Universitatea „Al. I. Cuza", va avea loc o seară de filme americane. Cu acest prilej, va rula filmul „The Winslow Boy" („Băiatul Winslow") — film artistic, care va fi prezentat de profesorul Donald Eulert.

Casa de cultură a tineretului și studenților

La ora 20, în sala de spectacole va avea loc un spectacol de cîntece și dansuri susținut de Ansamblul folcloric „Doina Carpaților", al Casei de cultură a tineretului și studenților.

La ora 20, la clubul artelor, club-cinematecă: „Oglinda cu două fețe", producție a studiourilor franceze.

Casa de cultură a sindicatelor

La ora 10, filatelic-club. La ora 11, traista cu poveștI. Tov. Nina Dumitriu, bibliotecara Casei de cultură, va povesti basmul „Copacul fermecat", după care vor urma prezentări de discuri și diafilme.

Timpul probabil

Vreme rece cu cerul mai mult senin. Local, mai ales în jumătatea de nord a Moldovei, se vor semnala precipitații temporare sub formă de lapoviță și ninsoare. Vîntul va sufla moderat pînă la tare din sectorul nord-estic. Temperaturile minime vor fi cuprinse între minus 4 grade și 0 grade, iar maximele între minus 1 grad și plus 4 grade.

Legea privind încadrarea și promovarea în muncă a personalului din unitățile socialiste de stat

Contribuție de seamă la valorificarea superioară a potențelor umane

Recent, Marea Adunare Națională a adoptat Legea privind încadrarea și promovarea în muncă a personalului din unitățile socialiste de stat care va intra în vigoare la data de 1 ianuarie 1972. Adoptarea legii este o reflectare a preocupării consecvente a partidului și statului nostru pentru aplicarea în practică a măsurilor de perfecționare continuă a conducerii întregii vieți economice și sociale a țării, potrivit cerințelor actuale ale etapei de dezvoltare a României.

Dezvoltarea multilaterală și în ritm susținut a economiei naționale, pe baza introducerii celor mai noi realizări ale științei și tehnicii în toate domeniile de activitate, ridică în mod acut problema folosirii cît mai judicioase a cadrelor, potrivit cu pregătirea, aptitudinile și experiența fiecăruia. Nu poate fi concepută satisfacerea la nivelul cel mai înalt a sarcinilor ce decurg din vastul program de dezvoltare a patriei, fără îmbunătățirea continuă a activității de încadrare în muncă a personalului și fără ca promovarea în muncă să se facă în mod corespunzător din rîndul cadrelor capabile să mobilizeze colectivele în care lucrează la aplicarea în viață a politicii partidului și statului nostru.

Noua lege răspunde din plin acestei necesități. Legea reglementează, pentru prima oară în țara noastră, în mod unitar, sistemul de încadrare și promovare a tuturor categoriilor de personal, organizarea și desfășurarea examenelor sau concursurilor, condițiile de studii și vechime, modul de apreciere a activității personalului.

In elaborarea legii s-a pornit de la realitatea fundamentală că proprietatea socialistă asupra mijloacelor de producție și dezvoltarea continuă a economiei naționale creează tuturor cetățenilor posibilitatea să desfășoare o activitate utilă societății și că, în dubla lor calitate, de proprietari și producători, oamenii muncii au dreptul și, în același timp, obligația de a participa nemijlocit la conducerea și organizarea producției și a muncii.

In lege se prevede în mod expres că prin încheierea contractului de muncă cu unitatea respectivă, fiecare cetățean devine un participant activ la înfăptuirea sarcinilor ce revin colectivului unității, se angajează față de acesta să-și pună întreaga capacitate în slujba intereselor generale ale societății, răspunzînd pentru bunul mers al unității.

Reflectînd în profunzime principiile democratismului socialist în viața unităților, legea prevede că orice încadrare în muncă se aduce la cunoștința colectivului în care persoana respectivă urmează să lucreze, iar în ce privește cadrele propuse pentru promovarea în funcții de conducere trebuie să se ceară părerea colectivului în care acesta lucrează, promovarea putînd fi făcută numai din rîndul acelora care au obținut cele mai bune recomandări ale colectivului. Promovarea, arată legea, va fi făcută dintre cadrele cele mai corespunzătoare, indiferent de sex și naționalitate.

In mod deosebit reține atenția faptul că pentru promovarea cadrelor în funcții de conducere, pe lîngă o temeinică pregătire profesională și o bogată experiență în muncă, se cer un nivel ideologic și politic ridicat, o ținută ireproșabilă în societate, calități de buni conducători politici la locurile lor de muncă.

In capitolul II din lege, este reglementat în mod amănunțit modul de încadrare și promovare în muncă a personalului în unitățile socialiste de stat. Criteriile sînt diferențiate pentru muncitori, respectiv pentru personalul tehnic, economic, de altă specialitate și administrativ. In capitolul III sînt prevăzute condițiile de studii și vechime pentru încadrarea și promovarea în muncă a personalului din unitățile economice, iar în capitolul IV condițiile pentru personalul din unitățile Administrației de stat și instituțiile social-culturale. Capitolul V din lege este rezervat organizării și desfășurării examenelor sau concursurilor, iar ultimul capitol, al VI-lea, conține dispoziții tranzitorii și finale, prevăzîndu-se, la ultimul articol, că de la data intrării în vigoare a legii se abrogă orice alte dispoziții contrare, cu excepția celor privind ocuparea funcțiilor eligibile.

Noua lege pune un accent deosebit pe sistemul aprecierilor anuale și acordarea de calificative personalului tehnic, economic, de altă specialitate și administrativ. Aprecierile și calificativele trebuiesc aduse la cunoștința celui în cauză în cadrul colectivului din care face parte.

O pîrghie de mare eficiență în încadrarea și promovarea cadrelor va fi instituirea examenelor și concursurilor pentru încadrarea personalului tehnic, economic, de altă specialitate și administrativ. Pentru muncitori, încadrarea în categorii de calificare se va face de către comisiile prevăzute de lege, pe bază de probă practică și verificarea cunoștințelor profesionale.

Aprecierile și calificativele anuale cît și examenele și concursurile reglementate de lege vor fi prețioase instrumente în activitatea de cunoaștere, selectare și promovare a cadrelor, eliminîndu-se astfel tendințele de subiectivism, superficialitate și arbitrariu, precum și favoritismul și nepotismul care s-au manifestat adesea.

Exigențe sporite sînt prevăzute în lege în legătură cu promovarea cadrelor în funcțiile de director general, director și alte funcții echivalente. In astfel de funcții, promovarea se va face fără susținerea unui examen sau concurs, prin numire de către organul ierarhic superior, din rîndul a trei candidați propuși de o comisie special instituită la organul superior unității la care este postul vacant. Astfel de cadre, concepute a fi organizatorii competenți ai producției și muncii, militanți activi în înfăptuirea politicii partidului în domeniile lor de activitate, vor fi recrutate din rîndurile absolvenților Institutului Central de Pregătire a Cadrelor de Conducere din Economie și Administrația de Stat ori a altui curs de pregătire sau perfecționare a cadrelor de conducere. Aceste cadre trebuie să îndeplinească, cumulativ, o serie de condiții stabilite de lege. Ca dispoziție tranzitorie, legea prevede că directorii generali, directorii și celelalte cadre ce ocupă posturi echivalente la data apariției legii vor trebui să absolve un curs de perfecționare a pregătirii în domeniul conducerii și organizării producției și muncii, pînă la 31 decembrie 1976.

Prin prevederile sale și prin corecta ei aplicare, noua lege va contribui, de bună seamă, în chip hotărîtor, la valorificarea pe un plan superior a potențelor umane de care dispune țara noastră. Ea va orienta conducerile unităților către o politică de cadre bazată pe criterii realiste, obiective și în concordanță cu complexitatea sarcinilor și problemelor fiecărei unități.

Este, cred, de datoria fiecărui comunist, fiecărui om al muncii încadrat într-un sector de activitate, fiecărui conducător de unitate mare sau mică, să se străduiască să cunoască și să înțeleagă conținutul fiecărui articol din lege și să lupte pentru punerea ei în aplicare în spiritul gîndit de legiuitor.

I. APĂVĂLOAIE
directorul Direcției pentru probleme de muncă și ocrotiri sociale a județului Iași

O dublă aniversare

Ieri, la Institutul agronomic „Ion Ionescu de la Brad" din Iași a avut loc sesiunea științifică jubiliară, prilejuită de aniversarea a 20 de ani de activitate a Facultății de horticultură și 10 ani de la înființarea Facultății de medicină veterinară.

La festivitate au participat cadre didactice din învățămîntul superior, cercetători științifici, studenți din Iași, precum și invitați din alte centre universitare.

După cuvîntul de deschidere rostit de prof. univ. dr. docent Alexandru Lazăr, rectorul Institutului agronomic, prof. univ. emerit dr. O. Vlăduțescu a transmis salutul Academiei de științe agricole și silvice a Republicii Socialiste România.

In cadrul sesiunii științifice jubiliare au fost prezentate peste 20 de comunicări și referate de către cercetători din Iași și alte centre universitare. In încheiere, participanții au vizitat laboratoare, clinici și expoziția care prezintă aspecte din activitatea de cercetare științifică a Facultății de horticultură.

Decada cărții pentru tineret

In perioada 20—30 noiembrie a.c. Comitetul județean Iași al U.T.C. organizează în colaborare cu Centrul de librării Iași „Decada cărții pentru tineret", manifestare menită să contribuie la înfăptuirea amplului proces de educare comunistă a tinerei generații.

In această perioadă vor avea loc întîlniri ale tinerilor cu personalități din domeniul vieții politice, culturale și științifice, cu scriitori și redactori din edituri etc. Se vor organiza, de asemenea, în diferite așezăminte culturale din municipiu și județ expuneri pe teme ca: „Literatura politică și tineretul", „Cartea științifică și de propagandă ateistă" ș.a. Bibliotecile comunale vor amenaja expoziții cu cărți politice și științifice, vor prezenta recenzii. Librăriile vor organiza vitrine și standuri de cărți social-politice.

Umanismul pictorilor ieșeni

(urmare din pag. 1)

de iubirea față de oameni și faptele lor hotărîtoare, cu rezonanță istorică sau actuală. Mai puține albume și reviste străine, dar, mai ales, mai multă stăpînire de sine, selecție riguroasă, aproape sceptică față de modele care nu corespund structural spiritului domol și așezat, temeiniciei înțelepte a moldoveanului, toate acestea au consolidat gustul pentru clasicism și realism, respectul pentru imaginile artistice durabile.

Respectul adînc al muncii înaintașilor conduce spre selectarea activă și reinterpretarea tradiției, spre forme noi în artă; dar pictorii ieșeni se caracterizează, printre altele, și prin demna continuitate a stilului de-a lungul unei întregi vieți. Petru Hârtopeanu nu-și părăsește modul fundamental de a compune realist, nici modalitățile de rafinat sentimentalism, de duioșie reținută, sobră, în tratarea culorilor. Sînt exemple mari ale simplității aparente în lirica lui Victor Mihăilescu-Crăiu, sau în arta de ilustrator a lui Eugen Ștefan Boușcă, de o ținută spirituală care impresionează și formează convingeri adînci. Tînăra generație de pictori, nu numai publicul, au învățat de la acești maeștri ai penelului, și de la sobrietatea etică și estetică a lui Călin Alupi, Mihai Cămăruț, lecția sublimă a consecvenței. Pe un Dimitrie Gavrilean îl distingi net ca fresca de miniaturi, ca iconar de istorii, ca împunsătura de ac în borangic față de scoarță grea de culori, în raport cu decorativul Nicolae Matyus. Dar oricît s-ar strădui colegii de breaslă ori criticii, publicul sau instituțiile care le comandă lucrări, să le schimbe stilul, fiecare rămîne convins, ideatic și prin afinități sentimentale, de valabilitatea modului propriu de a reflecta artistic. Este o convingere care se transformă adesea în opere durabile, de mare frumusețe.

Au existat desigur și la Iași cazuri izolate cînd unii artiști s-au îndepărtat cîteodată de la adevărata problematică a plasticii noastre. In domeniul culturii și al educației socialiste, arta are de îndeplinit un rol deosebit de subtil în care nici un detaliu nu este neglijabil, nici o concesie nu este admisibilă. Violentarea bunului gust și a bunului simț, imaginea unui mod de viață care ne este străin, rețetele de împrumut sînt inacceptabile din punctul nostru de vedere, luînd în considerare efectele lor dăunătoare sub aspect social-educativ. In Expunerea sa la Plenara C.C. al P.C.R. din 3—5 noiembrie, adoptată ca program de educație comunistă, tovarășul Nicolae Ceaușescu spune, adresîndu-se creatorilor de frumos: „Redați în artă mărețele transformări socialiste ale țării, munca clocotitoare ale milioanelor de oameni; veți găsi și contradicții și conflicte reale, nu închipuite, și fapte măreț emoționante, demne de numele de om!". Eticul și esteticul se întîlnesc în slujirea adevărului.

In lumina acestor indicații, umanismul frămîntat de probleme actuale, nu numai de momentele de bucurie, festive, ci de durerile și suferințele lui, de umbrele existenței sau ale neființei, animat de încrederea în viitor, în puterea de a învinge, a se ridica mai sus ca valoare morală, domină acum munca febrilă din ateliere. Atît inventivul și neobositul în metafore poetice Nicolae Constantin, cît și notația documentară, compoziția de puritate copilărească a lui Gh. Maftei sînt animate acum de tematica marii expoziții viitoare, dedicată împlinirii unui deceniu de la încheierea procesului de transformare socialistă a agriculturii. In nici un atelier, al celor care se pregătesc pentru marea confruntare, nu se întîlnesc lucrări idilice, care să poleiască realitatea, să o prezinte în roz. Realismul reprezentării clasice nu înseamnă desigur reproducere, fotografierea unor obiecte întîmplătoare și indiferente, dimpotrivă el presupune surprinderea realității sufletești, spirituale, ideologice și psihologice a omului. Aceste aspecte sînt mai greu de reprezentat decît cele exterioare. In acest punct crucial al încărcăturii ideatice și afective a imaginii se dă marea bătălie între materia brută a pietrei, culorilor și voința de reprezentare a artistului. Numai talentul și măiestria dobîndite prin muncă pot învinge greul examen al confruntării profund umane dintre complexitatea modelului și a implicațiilor sale sociale, imaginea acestei realități presupunînd fantezie poetică, mare capacitate de analiză de transfigurare interpretativă.

Dacă în acest moment lucrarea monumentală în terasit de la „Casa copilului" din Iași se execută după cerințele unui figurativ încărcat de simboluri, deosebit de sugestiv, iar cei trei expozanți din sala „Apollo" de la București, Dimitrie Gavrilean, Ion Ginju și Dan Covătaru se bucură de înțelegere, de aprecierea publicului, care recunoaște în operele lor climatul figurii umane, dacă promisiunile din ateliere, pentru viitoarele expoziții sînt predominant concentrate asupra realității umane, a prezenței active pe care contemporanii o marchează în fapte și lucruri, consider că această atmosferă creatoare nu este întîmplătoare, ea răspunzînd misiunii educative pe care artele plastice ieșene și-au ales-o prin tradiție și asupra cărora revin acum cu o opțiune ideologică fermă, pe deplin deliberată.

Învățămîntului de partid la sate — o temeinică organizare

(urmare din pag. 1)

vor contribui la aceasta. Propagandiștii au primit, de asemenea, indicația să realizeze o strînsă legătură a învățămîntului cu practica, pînă la brigadă, echipă și fiecare loc de muncă, folosind mai larg materialul intuitiv cum sînt schițele, graficele etc. Ne vom feri însă de profesionalizarea învățămîntului, tendință manifestată anul trecut, accentul fiind pus pe aprofundarea problemelor politicii partidului și statului nostru.

DIONISIE POSTU, locțiitorul secretarului comitetului comunal de partid Gorban:

Nu vreau să mai insist asupra măsurilor organizatorice și politice întreprinse pentru asigurarea deschiderii și funcționării în bune condiții a învățămîntului de partid, cît și a învățămîntului politic U.T.C. Pe baza planului comitetului comunal de partid privind îmbunătățirea activității ideologice și politico-educative, ele au fost luate la timpul potrivit și sîntem în măsură să apreciem că, în acest an, au fost evitate aspectele formale din anii trecuți, asigurîndu-se, de la bun început, toate condițiile bunei desfășurări a învățămîntului.

Noi considerăm însă că principala cotitură în ceea ce privește educarea marxist-leninistă a comuniștilor trebuie făcută în domeniul asigurării purității ideologice a învățămîntului, al creșterii combativității sale și a puterii de influențare. Tocmai în această direcție și-a îndreptat atenția în mod deosebit comitetul comunal de partid. Am în vedere aici măsurile privind temeinica pregătire a propagandiștilor, ca și a cursanților, pentru stabilirea judicioasă a tematicii cercurilor și cursurilor, pentru procurarea bibliografiei necesare etc.

O măsură luată încă înainte de deschiderea învățămîntului de partid este înființarea a patru puncte de informare și documentare, bine dotate cu material bibliografic corespunzător, în cadrul cărora dau consultații cele mai pregătite cadre. Programul de funcționare a acestora a fost afișat la loc vizibil, la dispoziția comuniștilor fiind pusă, de asemenea, o căsuță poștală, unde pot pune întrebări în legătură cu diverse probleme care îi interesează. Încă de pe acum, aceste puncte de documentare și informare și-au dovedit eficiența, fiind evident interesul comuniștilor și al altor cetățeni de a le frecventa. La punctul de la Podu Hagiului, de pildă, au fost solicitate răspunsuri în legătură cu explicarea conceptului de societate socialistă multilateral dezvoltată, principiile care stau la baza politicii externe a partidului și statului nostru, explicarea termenului de integrare socialistă, ce înseamnă „miracolul românesc" pentru străini etc. Bineînțeles, astfel de probleme vor face și obiectul unor dezbateri în cadrul învățămîntului de partid, cît și în cadrul unor adunări ale organizațiilor de bază și la căminul cultural.

Ultimele documente de partid privind activitatea ideologică au sporit considerabil interesul comuniștilor, al celorlalți oameni ai muncii în acest domeniu. Depinde de noi, de modul de desfășurare a învățămîntului ca acest interes să crească necontenit. In această direcție vom milita cu hotărîre.

Simpozion

Ieri, în aula „Mihai Eminescu" a Universității „Al. I. Cuza" din Iași s-au deschis lucrările simpozionului „Moldova și orientul". Cuvîntul de deschidere a fost rostit de prof. univ. dr. C. Poghirc, președintele Asociației de studii orientale din Republica Socialistă România, după care a urmat expunerea profesorului univ. dr. Costache Cihodaru, decanul Facultății de istorie-filozofie din Iași. Au fost prezentate, în ședința plenară, următoarele lucrări: „Gramatica sanscrită a lui Fr. Bopp în traducerea lui Mihai Eminescu" (prof. univ. dr. docent Gheorghe Ivănescu, membru corespondent al Academiei Republicii Socialiste România), „Personalitatea lui Th. Simenschy" (prof. univ. dr. A. Vraciu); „Isidor Onciu — un orientalist moldovean" (prof. univ. N. Neaga); „S. O. Isopescu — primul traducător român din limba siriană" (prof. dr. Ath. Negoiță); „Vasile Bogrea — orientalist" (prof. univ. dr. C. Poghirc).

In după-amiaza aceleiași zile au început ședințele la secția de istorie și secția de filologie-artă. Ele continuă și astăzi.

ALB-NEGRU

Operativitate

Recent, într-un schimb de noapte la Uzina metalurgică s-a produs o defecțiune la linia de 4 țoli, care amenința să oprească întreaga producție a secției. Fiind anunțați imediat despre defecțiunea produsă, inginerul Mihai Vraciu, Gheorghe Cehan, Ion Leahu și Vasile Condrea s-au deplasat de urgență la fața locului. Ei au izbutit ca printr-o muncă intensă să remedieze defecțiunea în două ore, redînd liniei întreaga capacitate de lucru. Producția care se pierduse în cele două ore a fost recuperată chiar în cadrul aceluiași schimb.

Pradă flăcărilor

Incendiul din Iași, str. Suzana Pîrvulescu nr. 88, în care au murit patru copii ai familiei Hriței, persistă încă viu în amintirea locuitorilor municipiului. Și iată că maiorul de pompieri Nicolae Georgescu ne comunică alte asemenea două cazuri. Este vorba de copiii Iulian Țîzu și Cornel Buză, din comuna Lungani, și de alți doi copii ai familiei Bamboi din comuna Victoria: Liliana — de 3 ani și Iulian — de 1 an și 5 luni. Scăpați de sub supravegherea părinților, toți acești copii s-au jucat cu chibriturile lăsate la îndemîna lor și au dat foc încăperilor în care se adăposteau. In ambele cazuri izbucnirea incendiilor a fost observată tîrziu, iar intervențiile cetățenilor și ale formațiilor civile de pompieri s-au dovedit de prisos. Trei copii au murit în flăcări, iar al patrulea, Iulian Țîzu — transportat la spital în stare gravă. Aceste zguduitoare întîmplări trebuie să servească de învățătură tuturor familiilor.

Martor mincinos

Iacob Aurel din comuna Mircești a fost chemat, ca martor, la Judecătoria Pașcani, în procesul infractorului Doboș Damian, acuzat de furt din avutul obștesc. La proces, martorul a încercat să ducă în eroare judecătorii, depunînd mărturie falsă în favoarea acuzatului. Dar mîncîunile lui n-au avut viață lungă. O dată cu pedepsirea lui Doboș Damian, martorul mincinos a fost condamnat și el la un an de închisoare.

Au dat cinstea pe gîște

Inserase. Șoferul Dumitru Lugigan (de la I.C.R.A. Iași) a aprins farurile. Drumul era bun, se mergea în condiții normale. In cabină se afla și Dumitru Ursu. Veneau de la iazul din Ciurbești cu peste 1300 de kg. de pește pentru piața Iașului. Dar iată că în fața mașinii, la ieșirea din satul Vocotești (comuna Voinești) apare un cîrd de gîște. Dumitru Ursu, care a mai fost condamnat de două ori pentru furt, spune:

— Ce bună e gîsca friptă. Hai să prindem cîteva!

Șoferul oprește și amîndoi trec la vînătoare. Prind zece gîște, le retează capetele și pleacă cu prada satisfăcuți.

Dar peste două zile au făcut cale întoarsă ca să plătească gîștele păgubașilor și... să povestească cum a decurs vînătoarea. Acum urmează ca justiția să-i răsplătească. (De la V. ANASTASIEI, coresp.).

Amintire din voiaj

V. Gafon (Iași, str. Țuțora nr. 132), P. Popa (Holboca), N. Congean (Rediu), Maria Balint (Pd. Iloaiei), V. Grigoraș (Șcheia), C. Anastasiu (Iași, str. Aeroportului nr. 5), D. Cîrlig (Mogoșești), Mihai Constantin (Horlești), I. Barbăroșie (Mădîrjac), C. Forăscu (Miroslava), Iancu Rubină (Iași, b-dul T. Vladimirescu nr. 14) s-au plimbat prin țară cu trenul. Poate cu rost sau fără rost. De ce însă fără bilete? Organele judiciare i-au condamnat la 15—25 zile de închisoare contravențională și, bineînțeles, la plata taxei de călătorie rotunjită în plus. La C.F.R., se cheamă suprataxă. Noi am numi-o amintire din voiaj.

ÎNTREPRINDEREA DE TRANSPORTURI IAȘI
str. Uzinei nr. 12
Telefon 15422

ANGAJEAZĂ DE URGENȚĂ

ȘOFERI

în vederea specializării pentru CONDUCEREA AUTOBUZELOR.

Specializarea se face prin cursuri de trei luni cu scoaterea din producție.

Pe durata specializării angajații primesc o indemnizație lunară de 1.132 lei.

CONDIȚII DE ANGAJARE:

— vîrsta de cel puțin 22 de ani împliniți la data începerii cursului

— vechime efectivă mai mare de 1 an de conducător autovehicule din categoria „C" care să rezulte din carnetul de muncă sau alte acte.

DUPĂ ABSOLVIREA CURSURILOR — CONDIȚII AVANTAJOASE DE SALARIZARE.

De asemenea mai angajează:
— ȘOFERI AUTOBUZE
— ȘOFERI posesori ai permisului de conducere categoria „C" cu vechime în această categorie de cel puțin 3 ani, după carnetul de muncă, pentru a fi pregătiți ca șoferi autobuze.

— ȘOFERI PE AUTOTAXIMETRE
Pentru șoferi:
SE ASIGURĂ CAZARE LA DORMITOARELE INTREPRINDERII.
— LĂCĂTUȘI MECANICI (AUTO)
— VATMANI.

Salarizarea: conform HCM 914/1968.
Relații suplimentare se dau zilnic la Serviciul personal din str. Uzinei nr. 12, între orele 11,00 — 13,00.

Combinatul pentru fibre artificiale Brăila

recrutează absolvenți a 8 și 10 clase, în vîrstă de 15—18 ani împliniți pînă la 31 decembrie 1971, pentru școlarizare prin ucenicie la locul de muncă în meseria „operator chimist la fabricarea fibrelor artificiale".

Inscrierile la concurs se fac la sediul Școlii profesionale de chimie Iași în perioada 27—31 noiembrie 1971, zilnic între orele 7—15.

Inscrierile se fac pe baza unei cereri a candidatului, însoțită de următoarele acte:
— certificat de absolvire a școlii generale
— certificat de naștere, original și copie
— certificat medical cu rezultatul analizei sîngelui și radiografia pulmonară, efectuate cu cel mult trei luni înainte de concurs.

Concursul constă din următoarele probe:
— matematică (scris și oral)
— chimie (scris și oral)

La concurs se primesc numai băieți.

OFICIUL JUDEȚEAN DE TURISM IAȘI
vă invită să vizitați noul local RESTAURANT „CIRIC"
unde puteți servi zilnic între orele 10—18 preparate alese, calde și reci, specialități de gratar, produse de pește, băuturi fine precum și renumitele vinuri din podgoriile ieșene.

INTREPRINDEREA COMUNALĂ APĂ-CANAL, GAZE-BĂI IAȘI,

pentru a asigura alimentarea cu apă a municipiului Iași, roagă pe toți locuitorii municipiului Iași, întreprinderile, instituțiile și organizațiile obștești

— să verifice instalațiile interioare de apă și să remedieze defecțiunile pentru înlăturarea pierderilor

— să folosească rațional rezervele de apă create pentru perioadele de restricții

— să utilizeze cu grijă și spirit gospodăresc apa potabilă.

COOPERATIVA „MOBILĂ ȘI TAPIȚERIE" IAȘI
strada Bradului nr. 5
cooptează tîmplari de mobilă și articole tehnice și tîmplari mecanici calificați.
Cei interesați se vor adresa la sediul cooperativei.

INTREPRINDEREA DE CONSTRUCȚII ȘI PROIECTĂRI IAȘI
str. Ștefan cel Mare nr. 32,
telefon 17032,
întocmește în condiții avantajoase proiecte de construcții și reparații pentru întreprinderi și particulari.

— un tehnician agronom cu studii corespunzătoare și vechime în muncă de 5 ani
angajează prin concurs
Stațiunea experimentală agricolă Podu-Iloaiei

„CENTRUL DE CERCETĂRI ȘI PROIECTĂRI UTILAJE DE CONSTRUCȚII" — FILIALA IAȘI
cu sediul la Uzina mecanică „Nicolina" Iași, str. 13 Decembrie nr. 54, angajează:
— proiectanți principali
— proiectanți
— desenatori tehnici principali
Relații suplimentare se pot da la sediul filialei sau la telefon nr. 17045.

SERVICIUL MEDICO LEGAL IAȘI
telefon nr. 16356
angajează:
— un autopsier cu diplomă de laborant sau oficiant sanitar
— un asistent cu profil de anatomie patologică, laborator sau asistent medical.

INTREPRINDEREA PENTRU LIVRAREA PRODUSELOR PETROLIERE IAȘI
angajează:
— un șef birou desfacere aprovizionare.
— electricieni întreținere și reparații — calificați prin școli profesionale
— sudori — calificați prin școli profesionale
— merceologi principali pentru serviciul aprovizionare — desfacere.
Salariul se acordă potrivit HCM 914/1968.
Cei interesați se vor adresa la sediul I.L.P.P. Iași, str, Zugravi nr. 24 — telefon 16812.

Mica publicitate

Decese

● Cu nețărmurită durere, copiii și nepoții anunță moartea fulgerătoare a celei mai devotate mamă și bunică de neuitat
DUCEAG DOCHIȚA
65 ani.
Inmormîntarea va avea loc marți, 23 noiembrie, la cimitirul Eternitatea, unde se află depusă.

PE MERIDIANELE GLOBULUI

Sesiunea O.N.U.

Dezbaterile din comitetele Adunării Generale

NAȚIUNILE UNITE 20 — Corespondentul Agerpres, C. Alexandroaie, transmite: Comitetul pentru problemele juridice al Adunării Generale și-a concentrat atenția asupra punctului intitulat „Rolul Curții Internaționale de Justiție". Numeroși delegați au relevat necesitatea aplicării în viața internațională a principiilor privind reglementarea pașnică a diferendelor dintre state.

Delegatul român, C. Ciobotaru, a subliniat că dintre mijloacele de rezolvare a diferendelor, Carta și dreptul internațional contemporan au respins în mod categoric recurgerea la forță, orice mijloc de presiune sau constrîngere, orice încercare de încălcare a independenței și suveranității altor state. Carta și dreptul internațional nu recunosc alte mijloace de soluționare a conflictelor în afara celor pașnice.

Curtea, a adăugat vorbitorul, poate și trebuie să joace un rol mult mai important în rezolvarea pe cale pașnică a conflictelor internaționale. El a arătat însă că rolul Curții trebuie dezbătut nu ca o chestiune separată, ci în cadrul general al mijloacelor pașnice de soluționare a diferendelor internaționale, mijloace care, după cum au subliniat și alți delegați, trebuie să formeze obiectul unui studiu exhaustiv, urmat de măsuri concrete pentru transpunerea în practică a tuturor concluziilor sale.

★

Comitetul O.N.U. pentru decolonizare a adoptat un proiect de rezoluție prezentat de un grup de țări africane, cărora li s-a adăugat Iugoslavia, în care se afirmă că „orice reglementare a problemei rhodesiene trebuie să fie elaborată cu participarea deplină a reprezentanților majorității poporului zimbabwe și trebuie să fie acceptată de întregul popor".

★

NEW YORK 20 (Agerpres). Secretarul general al O.N.U., U Thant, a recomandat Adunării Generale crearea unei Universități a Națiunilor Unite. El a precizat că „aceasta nu va fi o instituție menită să decerneze diplome, ci un sistem suplu de cooperare între savanți și între instituțiile care activează în domeniul învățămîntului și cercetării". Ea va fi un centru de coordonare și de discuție, în care cercetători veniți din toate țările își vor confrunta și analiza rezultatele activității lor. Printre domeniile spre care își va orienta activitatea propusa universitate se vor număra problemele păcii și cooperării internaționale, relațiile culturale dintre țări, problemele dezvoltării, ale mediului înconjurător.

★

NAȚIUNILE UNITE 20 — Corespondentul Agerpres, C. Alexandroaie, transmite: Prof. dr. ing. V. Harnaj (România), președintele „Apimondiei" — Uniunea mondială a asociațiilor apicole — a prezidat lucrările conferinței internaționale a filialei „Apimondiei" din America de nord și centrală, desfășurate la New York.

După terminarea conferinței, prof. dr. ing. V. Harnaj a fost delegat să participe, din partea „Apimondiei" la lucrările Comitetului pentru problemele economice al Adunării Generale a O.N.U. și să recomande acestui organism o serie de propuneri privind dezvoltarea cooperării internaționale în domeniul apiculturii și măsuri pentru ajutorarea țărilor în curs de dezvoltare în vederea edificării unei astfel de ramuri a economiei lor naționale.

PEKIN Vizita unei delegații de partid și guvernamentale a R. D. Vietnam

PEKIN 20 (Agerpres)

Simbătă și-a început vizita oficială de prietenie în R.P. Chineză, la invitația C.C. al P.C. Chinez și a guvernului R.P. Chineze, delegația de partid și guvernamentală a R.D. Vietnam, condusă de Fam Van Dong, membru al Biroului Politic al C.C. al Partidului celor ce Muncesc din Vietnam, președintele Consiliului de Miniștri.

La sosirea la Pekin, delegația a fost întîmpinată de Ciu En-lai, membru al Comitetului Permanent al Biroului Politic al C.C. al P.C. Chinez, premierul Consiliului de Stat al R.P. Chineze, de alți conducători de partid și de stat chinezi.

Mii de reprezentanți ai oamenilor muncii din Pekin, relevă agenția China Nouă, au făcut o primire călduroasă delegației vietnameze.

Ședința Seimului R. P. Polonă

VARȘOVIA 20 — Corespondentul Agerpres, Iosif Dumitrașcu, transmite: La Varșovia a avut loc o ședință plenară a Seimului R.P. Polone, care a analizat principalele prevederi ale actualului plan cincinal (1971—1975), ce urmează să fie supus discuției și aprobării Congresului al VI-lea al P.M.U.P., din decembrie a.c.

Cu acest prilej, au fost create șase comisii pe probleme, în cadrul cărora au luat cuvîntul peste 100 de deputați. În încheierea discuțiilor, Mieczyslaw Jagielski, vicepreședinte al Consiliului de Miniștri, președintele Comisiei de Stat a Planificării, a relevat că opiniile, concluziile și dezideratele deputaților vor fi studiate și discutate cu atenție de către guvern, ele reprezentînd un material prețios în activitatea de definitivare a planului cincinal.

TOKIO Ample acțiuni de protest împotriva acordului japono-american privind Okinawa

În clișeu: Aspect de la marea demonstrație desfășurată la Tokio.

TOKIO 20 — Corespondentul Agerpres, Florea Țuiu, transmite: După ce Comitetul pentru retrocedarea Okinawei al Camerei Reprezentanților a adoptat, printr-o procedură parlamentară forțată, contestată energic de opoziție, acordul japono-american de retrocedare a Okinawei, lucrările actualei sesiuni a Dietei japoneze s-au întrerupt. Principalele partide de opoziție — comunist, socialist, socialist-democratic și Komeito — au refuzat să mai participe la lucrări, considerînd ca „nevalid" votul din comitet și cerînd retrimiterea problemei spre discutare completă la acest organism.

Pe de altă parte, forțele progresiste din întreaga Japonie au participat în ultimele zile la ample acțiuni de protest împotriva acordului japono-american, care nu cuprinde garanții suficiente privind denuclearizarea Okinawei după realipirea ei la Japonia. Acesta este, de altfel, și motivul respingerii de către opoziție a acestui acord. Manifestațiile de vineri au fost prelungite și în cursul nopții, iar sîmbătă dimineața au fost organizate alte demonstrații.

Forțele de poliție, mobilizate în efective neobișnuit de mari, au arestat numai vineri aproximativ 1 900 de persoane care participau la demonstrații; în timpul ciocnirilor, mai mulți manifestanți au fost răniți. Guvernul a convocat sîmbătă dimineața o ședință extraordinară pentru a examina situația.

Nemulțumirea populației Okinawei față de acordul de retrocedare a insulei a fost exprimată premierului Sato de către șeful guvernului local din Ryukyu (Okinawa), Chobyo Yara. „Dorința locuitorilor insulei este ca, după realipirea ei la Japonia, Okinawa să devină o insulă a păcii", a declarat Yara.

Colaborare româno-polonă în domeniul cercetării științifice și tehnice

VARȘOVIA 20 — Corespondentul Agerpres, Iosif Dumitrașcu, transmite: La Varșovia s-au încheiat convorbirile dintre delegația Consiliului Național pentru Știință și Tehnologie din Republica Socialistă România, condusă de Gheorghe Cioară, președintele Consiliului, și delegația Comitetului pentru știință și tehnică din Polonia, condusă de președintele Comitetului, Jan Kaczmarek. Au fost abordate, cu acest prilej, probleme legate de modul în care sînt îndeplinite prevederile acordului de colaborare și cooperare în domeniul cercetării științifice și tehnice dintre cele două instituții. S-a convenit elaborarea unui program de cooperare în domeniul științei și tehnicii pe următorii ani, care să cuprindă probleme complexe de cercetare, de interes comun. Documentul final a fost semnat din partea română de Gheorghe Cioară, iar din partea polonă — de Jan Kaczmarek. La semnare a fost prezent Mihai Marin, ambasadorul României la Varșovia.

Gheorghe Cioară a fost primit de Jan Mitrega, vicepreședinte al Consiliului de Miniștri al R. P. Polone.

Plenara C. C. al P. S. U. G.

BERLIN 20 (Agerpres)

Agenția A.D.N. transmite că la Berlin a avut loc plenara C.C. al P.S.U.G. în legătură cu alegerile care au avut loc în R.D. Germană, la 14 noiembrie. Friedrich Ebert, membru al Biroului Politic al C.C. al P.S.U.G., a prezentat un raport al Biroului Politic, iar Erich Honecker, prim-secretar al C.C. al P.S.U.G., a rostit o cuvîntare referitoare la problema de pe ordinea de zi.

GENEVA Lucrările Comitetului consultativ pentru aplicarea științei și tehnicii în folosul dezvoltării

GENEVA 20 (Agerpres). La Geneva se desfășoară pînă la 27 noiembrie a.c., lucrările celei de-a 15-a sesiuni a Comitetului consultativ O.N.U. pentru aplicarea științei și tehnicii în folosul dezvoltării. La lucrări participă oameni de știință din întreaga lume, între care și prof. dr. docent Irimia Staicu, membru corespondent al Academiei Republicii Socialiste România.

În prima săptămînă, sesiunea s-a desfășurat în ședințe plenare și de lucru în care au fost discutate probleme referitoare la **strategia** dezvoltării, rolul științei și **tehnologiei** în micșorarea pagubelor produse de dezastrele naturale și la aplicarea tehnicii spațiale în dezvoltare. Concluziile dezbaterilor vor fi supuse aprobării Adunării Generale a O.N.U.

Comitetul a definitivat raportul privind aplicarea calculatoarelor electronice în folosul dezvoltării — inițiativă ce aparține delegației române la O.N.U. Raportul urmează să fie prezentat la viitoarea sesiune a Adunării Generale a Organizației Națiunilor Unite.

S.U.A. violează condițiile de armistițiu din Coreea

PHENIAN 20 (Agerpres)

Agenția A.C.T.C. informează că generalul-maior Han Yong Ok, reprezentant al R.P.D. Coreene în Comisia militară de armistițiu, a adresat Comisiei țărilor neutre pentru supravegherea armistițiului în Coreea o scrisoare în care protestează împotriva faptului că, în ultima vreme, Statele Unite intensifică introducerea de nave de război, bombardiere, tancuri și alte tipuri de arme în Coreea de sud. Aceste încălcări ale condițiilor de armistițiu sînt cu atît mai grave cu cît ele au loc în timp ce organizațiile de Cruce Roșie din R.P.D. Coreeană și Coreea de sud desfășoară convorbiri de mare interes pentru întregul popor coreean. Scrisoarea solicită membrilor Comisiei țărilor neutre să analizeze această nouă violare a condițiilor de armistițiu de către partea adversă și să ia măsurile adecvate.

★

PANMUNJON 20 (Agerpres).

La Panmunjon a avut loc cea de-a noua întîlnire din cadrul convorbirilor preliminare între reprezentanții organizațiilor de Cruce Roșie din R.P.D. Coreeană și Coreea de sud. După cum informează agenția A.C.T.C., cu acest prilej au fost examinate probleme referitoare la ordinea de zi a convorbirilor propriu-zise, care vizează asigurarea reunificării familiilor divizate și schimbul de corespondență între nordul și sudul Coreei.

Un interviu al președintelui Turciei

ANKARA 20 (Agerpres). Într-un interviu acordat agenției Associated Press, președintele Turciei, Cevdet Sunay, a declarat că alegerile generale vor avea loc, așa cum s-a stabilit, în anul 1973. El a afirmat că se poate ajunge la un acord între principalele partide politice din Turcia în ce privește politica de reforme, care a constituit, după cum se știe, obiectul unor dispute între guvern și conducerea Partidului Dreptății, majoritar în Parlament. Președintele a menționat că această speranță este confirmată de faptul că, la cererea sa de a acorda sprijin guvernului condus de Nihat Erim, Partidul Dreptății a răspuns pozitiv.

★

ANKARA 20 (Agerpres). Președintele Partidului Republican al Poporului din Turcia, Ismet Inonu, a acceptat demisia secretarului general al partidului, Șeref Bakșik, anunță agenția T.A.S.S., reluînd o știre a agenției Anatolia. După prezentarea demisiei, Bakșik a declarat presei că retragerea sa se datorește contradicțiilor apărute în conducerea Partidului Republican al Poporului. Cercuri informate din capitala Turciei consideră că Inonu va convoca în viitorul apropiat un congres extraordinar al partidului său.

SCURTE ȘTIRI

TIRANA

Mehmet Shehu, președintele Consiliului de Miniștri al R. P. Albania, a primit delegația guvernamentală economică a R. P. Chineze, condusă de Fan I, ministrul pentru relațiile economice cu străinătatea. Delegația efectuează o vizită de prietenie în R. P. Albania, la invitația guvernului acestei țări — informează agenția A.T.A.

BERLIN

La Berlin au continuat vineri convorbirile dintre Gunter Kohrt, secretar de stat în Ministerul Afacerilor Externe al R. D. Germane, și împuternicitul Berlinului occidental, Ulrich Muller, director senatorial. După cum informează agenția A.D.N., convorbirile vor fi reluate la 24 noiembrie, în clădirea Senatului Berlinului occidental.

BRUXELLES

Gaston Eyskens, premierul demisionar al Belgiei, și-a încheiat misiunea de informare privind formarea noului guvern, după recentele alegeri generale. El urmează să prezinte, luni, regelui Baudouin, un raport cu privire la rezultatele misiunii sale, după care guvernul va desemna formatorul noului guvern.

DUBLIN

Liderul Partidului laburist din Marea Britanie, Harold Wilson, a părăsit Republica Irlanda, după o întrevedere cu premierul Jack Lynch. În cercurile politice din Londra se crede că Harold Wilson va pune capăt acordului convenit între conservatori și opoziția laburistă asupra unor puncte din cadrul programului politic al guvernului Heath, pregătindu-se să condamne atitudinea acestuia față de o serie de probleme, printre care și cea a Ulsterului. „Situația din Irlanda de Nord este atît de gravă, încît nu cred că este posibil să se mai aștepte", a declarat liderul laburist înaintea plecării sale din Dublin.

VARȘOVIA

La Varșovia s-a deschis seminarul internațional „Dezvoltarea cooperării economice în Europa ca factor de stabilire a unui sistem de securitate colectivă și pace durabilă". Din țara noastră este prezentă o delegație a Comitetului Național pentru Apărarea Păcii, formată din prof. univ. N.N. Constantinescu, membru al Academiei de științe sociale și politice, și lector universitar Traian Blajevici, membru al Biroului Comitetului. Seminarul este organizat de către Comitetul Național al Păcii și Institutul pentru relații internaționale din Polonia.

LISABONA

Parlamentul portughez a hotărît să acorde guvernului împuterniciri depline în reprimarea forțelor antidictatoriale, democratice și patriotice. Împuternicirile au fost solicitate de premierul Marcello Caetano.

MADRID

Într-un discurs rostit cu prilejul inaugurării noilor Cortesuri, generalul Franco a precizat că nu are nici o intenție de a aduce vreo modificare regimului dictatorial din Spania. El a spus că nu va fi îngăduită activitatea legală a nici unui partid politic în afara grupării franchiste „Mișcarea națională".

WASHINGTON

Senatorul Henry Jackson și-a anunțat oficial intenția de a obține investitura Partidului democrat în vederea alegerilor prezidențiale din S.U.A. de anul viitor; el devine astfel al treilea om politic care își anunță în mod oficial această candidatură. Ceilalți doi sînt senatorul George Mc Govern și primarul orașului Los Angeles, Sam Yorty. Se așteaptă ca alți doi politicieni democrați să-și facă cunoscută candidatura — fostul vicepreședinte Hubert Humphrey și senatorul Edmund Muskie.

VARȘOVIA

În cursul celei de-a doua decade a lunii noiembrie, la Varșovia s-a desfășurat o nouă rundă de convorbiri între reprezentanții guvernului R. P. Polone și reprezentanții Vaticanului, informează agenția P.A.P. Delegația poloneză, condusă de Aleksandr Skarzynski, ministru adjunct, directorul Departamentului pentru problemele cultelor, și delegația Vaticanului, condusă de arhiepiscopul Agostino Casaroli, au examinat probleme de interes comun, părțile ajungînd la concluzia că discuțiile trebuie continuate.

SANTIAGO DE CHILE

Elemente de dreapta au provocat incidente la Universitatea din Santiago de Chile, soldate cu rănirea a 13 studenți. Ulterior, rectorul universității, Edgardo Boeninger, și un grup de parlamentari, membri ai partidului național, de extremă dreaptă, au încercat să pătrundă cu forța în incinta palatului prezidențial La Moneda. Guvernul chilian a acționat în judecată pe rectorul Universității din Santiago și pe parlamentarii respectivi.

Criza monetară interoccidentală

Înaintea reuniunii „celor zece"

Măsurile adoptate de Administrația americană la 15 august a.c., menținute și în prezent, de a frîna importurile prin instituirea suprataxei de 10 procente au profunde repercusiuni asupra dezvoltării comerțului occidental. Numai în ultimul deceniu, acesta se dezvoltase de la un volum de 113 miliarde dolari în 1960 la aproape 280 miliarde dolari în ultimul an. După cum consideră comentatorii de specialitate, măsurile americane au pus sub semnul întrebării întreaga activitate de promovare a schimburilor de mărfuri în cadrul comerțului occidental contravenind, în același timp, normelor instituite de Acordul general pentru tarife și comerț—G.A.T.T.

Datorită acestei situații, unele țări, beneficiind de ponderi mari în comerțul occidental, cum ar fi R.F.G. (12,3 la sută), Anglia (6,9 la sută), Japonia (6,9 la sută) cît și alte state, membre ale Pieței comune, au fost puternic afectate. Canada, partener tradițional al Statelor Unite, avînd cele mai strînse legături comerciale cu acestea — peste 50 procente — este considerată ca principala victimă a măsurilor de la 15 august. De pildă, importurile americane din Canada au totalizat anul trecut 11,1 miliarde dolari, o cantitate aproape dublă față de importurile în valoare de 5,9 miliarde dolari din Japonia.

Canada afirmă că suprataxa asupra importurilor va afecta un volum de mărfuri valorînd aproape 3 miliarde dolari din exporturile sale anuale în Statele Unite. În plus, celelalte măsuri de natură fiscală privind investițiile (reducerea impozitelor asupra investițiilor), pe care le-a anunțat președintele Nixon vor afecta un volum de mărfuri valorînd un miliard de dolari din exporturile de echipament canadiene. Aceasta se datorează faptului că subvenționarea unor industrii americane prin reducerea impozitelor pe investiții amenință să facă multe dintre mărfurile de export canadiene necompetitive în Statele Unite. Rezultatul: pierderi de vînzări, pierderi de profituri, pierderi de locuri de muncă.

Spre sfîrșitul anului, a declarat o oficialitate canadiană, nivelul șomajului din Canada va urca la 7,5 la sută din populația activă, ceea ce reprezintă o creștere sensibilă față de nivelul de 6,5 la sută, care constituie deja o importantă sporire față de procentul de 4,8 la sută din ultimii doi ani.

Guvernul Canadei este atît de îngrijorat de repercusiunile măsurilor luate de Administrația Nixon, încît el a propus un program de subvenții în valoare de 80 milioane dolari, prin care vor fi restituite industriilor canadiene afectate două treimi din pierderile produse de suprataxa americană.

Această propunere a încurajat unele companii, dar oficialitățile guvernamentale afirmă că nu este sigur că suma de 80 milioane dolari va fi suficientă.

COMENTARIU EXTERN

Inițiativele guvernului american ar putea determina Canada să reexamineze strînsele sale legături economice cu S.U.A. Fără îndoială, rațiunile geografice, de tradiție și economice ar face dificilă pentru Canada o schimbare bruscă a relațiilor sale cu Statele Unite. Dar însuși premierul Pierre Eliott Trudeau a declarat la televiziune că o reexaminare a relațiilor cu Statele Unite ar putea avea loc dacă americanii spun: „Iertați-ne, prieteni, dar canadienii nu vor mai exporta produse manufacturate în Statele Unite, deoarece noi nu dorim decît resursele voastre naturale".

Iată, așadar, că nimeni nu se mai îndoiește de faptul că Statele Unite sînt astăzi angajate într-o lungă încercare de forțe cu ceilalți parteneri ai lor, exemplul Canadei fiind din acest punct de vedere destul de concludent, dar nu și singular.

Poziția Washingtonului și cea a partenerilor săi, îndeosebi din „grupul celor zece" sînt net contrastante și de aceea nu există, în viitorul apropiat, vreo șansă ca ele să poată fi schimbate. În problema crizei monetare occidentale, reuniunile, ședințele consultative sau conferințele ce au avut loc s-au dovedit a fi, pe rînd, sortite să rămînă la faza imposibilității ieșirii din impas. Căci așa cum sublinia un participant la o reuniune a „grupului celor zece" ce a avut loc în septembrie la Londra: „Ne învîrtim într-un cerc..." Sau, ca să folosesc comparația unui comentator de specialitate: „Marele teatru monetar occidental pare a se desfășura pe o scenă turnantă; se schimbă permanent locul acțiunii, scenariul și luminația. Numai actorii rămîn aceiași. Și bineînțeles, rezultatul".

În orice caz, după o „vară monetară" suficient de agitată pentru majoritatea țărilor capitaliste, toamna care se încheie este departe de a fi și în domeniul monetar acel anotimp al recoltelor bogate. Pentru sistemul existent, toamna aceasta a adus ca elemente palpabile doar o clarificare, o suficient de rigidă împărțire în patru mari categorii a politicilor monetare a majorității țărilor occidentale. În primul rînd, este vorba despre cele care au adoptat sistemul flotării, adică cursurile de schimb libere. Apoi, categoria celor care au preferat un fel de flotare aparentă, politică monetară care presupune o intervenție și manipulări energice ale masei de devize de către statul respectiv. Alte state occidentale au preferat să divizeze cursul devizelor în două piețe, una pentru moneda financiară și alta pentru moneda comercială. Și, în final, acele țări care ridică la graniță „bariere" în fața mărfurilor și banilor ce nu sînt de apartenență națională, încercînd, în același timp, să pătrundă cu produsele și serviciile lor pe piețele altor state.

Sînt acestea soluții definitive sau doar măsuri tranzitorii adoptate de diverse guverne occidentale? Iată una din întrebările fundamentale care au circulat atît la reuniunea Fondului Monetar Internațional, cît și la reuniunea „grupului celor zece", și la care nu s-a obținut vreun rezultat concret.

Statele Unite continuă să se situeze pe o poziție rigidă, refuzînd să renunțe la taxa de 10 procente instituită asupra importurilor, considerată de parteneri a fi o măsură discriminatorie pentru ansamblul comerțului internațional.

Și atunci în acest context, ce va aduce nou preconizata întîlnire, de la începutul lunii decembrie, a „celor zece" de la Roma? Observatorii sînt sceptici în privința șanselor de succes ale viitoarelor tratative ce vor avea loc în capitala Italiei.

Radu SIMIONESCU

CALEIDOSCOP

PASADENA 20 (Agerpres). — Specialiștii de la „Jet Propulsion Laboratory" din Pasadena (California) au organizat o conferință de presă, în cadrul căreia o serie de oameni de știință americani au făcut unele precizări în ce privește fotografiile primite de la bordul lui „Mariner-9" asupra suprafeței planetei Marte.

Astfel, dr. Jack Lorell a menționat că planeta Marte nu este atît de sferică cum se credea pînă acum. Fotografiile primite pînă în prezent, a spus Lorell, au permis să se constate faptul că diametrul planetei la ecuator este mult mai mare decît cel de la poli. La rîndul său, dr. Rudolf Hanel a relevat că actuala furtună de praf de pe Marte a scăzut în intensitate. El a menționat că praful stîrnit de furtună se ridică pînă la înălțimea de șase kilometri și că a observat, pe fotografiile transmise de „Mariner-9", vapori de apă deasupra calotei Polului sud.

★

MONTEVIDEO 20 (Agerpres). — Poliția uruguayană a arestat, în cursul unor percheziții, 35 de persoane, între care și patru membri ai organizației de guerilă urbană „Tupamaros" evadați în urmă cu mai multe luni din închisoarea Punta Carretas din Montevideo. Agențiile de presă apreciază că această măsură, în perspectiva alegerilor prezidențiale de la 28 noiembrie a.c., va contribui la încordarea climatului preelectoral din Uruguay.

★

ROMA 20 (Agerpres). — Senatul italian a aprobat un proiect de lege care interzice fumatul în diverse locuri publice — săli de spectacole, stadioane acoperite, săli de dans, școli, spitale etc. Potrivit prevederilor proiectului, care, pentru a căpăta putere de lege urmează să fie supus aprobării Camerei Deputaților, contravenienții, precum și cei care favorizează comiterea contravențiilor, vor fi amendați.

În timp ce în Alpii elvețieni cantitățile mari de zăpadă căzute în ultima perioadă fac dificilă circulația rutieră, îndeosebi în trecătoarea St. Bernadino, (clișeul de sus), sute de turiști sosiți în Insulele Canare se bucură în continuare de zile cu temperatură foarte ridicată (clișeul de jos).

Redacția și Administrația: strada Vasile Alecsandri nr. 8 — Iași. Telefon 14127.

Tiparul: Întreprinderea poligrafică Iași, str. Vasile Alecsandri nr. 8. Telefon 14127

CENTRALA UNIVERSITARĂ „M. EMINESCU" IAȘI

Proletari din toate țările, uniți-vă!

Flacăra Iașului

Organ al Comitetului județean Iași al P.C.R. și al Consiliului popular județean

Anul XXVII, nr. 7832 | Marți, 23 noiembrie 1971 | 4 pagini, 30 bani

Tovarășul Nicolae Ceaușescu a plecat la Timișoara, unde se va întîlni cu tovarășul Iosip Broz Tito

Secretarul general al Partidului Comunist Român, președintele Consiliului de Stat, tovarășul Nicolae Ceaușescu, a plecat luni după-amiază la Timișoara, unde se va întîlni cu președintele Republicii Socialiste Federative Iugoslavia, președintele Uniunii Comuniștilor din Iugoslavia, tovarășul Iosip Broz Tito, care va face o vizită de prietenie în țara noastră, cu începere de la 23 noiembrie.

Tovarășul Nicolae Ceaușescu este însoțit de tovarășii Ion Gheorghe Maurer, membru al Comitetului Executiv, al Prezidiului Permanent al C.C. al P.C.R., președintele Consiliului de Miniștri, Paul Niculescu-Mizil, membru al Comitetului Executiv, al Prezidiului Permanent, secretar al C.C. al P.C.R., Ilie Verdeț, membru al Comitetului Executiv, al Prezidiului Permanent al C.C. al P.C.R., prim-vicepreședinte al Consiliului de Miniștri, Emil Drăgănescu, membru al Comitetului Executiv al C.C. al P.C.R., vicepreședinte al Consiliului de Miniștri, președintele părții române în Comisia româno-iugoslavă de colaborare economică, Vasile Vlad, șef de secție la C.C. al P.C.R.

La plecare, pe aeroportul Băneasa, se aflau tovarășii: Emil Bodnaraș, Manea Mănescu, Gheorghe Pană, Gheorghe Rădulescu, Virgil Trofin, Maxim Berghianu, Petre Lupu, Dumitru Popa, Dumitru Popescu, Leonte Răutu, Gheorghe Stoica, Ștefan Voitec, Iosif Banc, Petre Blajovici, Miron Constantinescu, Mihai Dalea, Miu Dobrescu, Mihai Gere, Ion Ioniță, Vasile Patilineț, Ion Stănescu.

Erau prezenți Iso Njegovan, ambasadorul R.S.F. Iugoslavia la București, și membri ai ambasadei.

★

In cursul după-amiezii, tovarășul Nicolae Ceaușescu, ceilalți conducători de partid și de stat au sosit la Timișoara.

In întîmpinare, pe aeroport, se aflau tovarășii Mihai Telescu, membru supleant al Comitetului Executiv al C.C. al P.C.R., prim-secretar al Comitetului județean Timiș al P.C.R., Ion Iliescu, membru supleant al Comitetului Executiv al C.C. al P.C.R., secretar al Comitetului județean Timiș al P.C.R., alți reprezentanți ai organelor locale de partid și de stat.

★

Mii de oameni ai muncii din localitate — români, germani maghiari, sîrbi — au venit să salute pe secretarul general al partidului. Mulțimea aplaudă, ovaționează. Se scandează „P. C. R. — Ceaușescu". Un grup de pionieri oferă oaspeților buchete de flori.

Pe arterele principale ale orașului, un mare număr de cetățeni fac o călduroasă primire tovarășului Nicolae Ceaușescu, celorlalți conducători de partid și de stat.

(Agerpres).

Cincinalul 1971-1975 — o punte trainică spre viitor

Pe calea progresului și mai rapid al zootehniei

Preocupîndu-se consecvent de dezvoltarea intensivă a agriculturii, partidul și statul nostru își îndreaptă atenția în egală măsură spre toate sectoarele — între care zootehnia ocupă unul din principalele locuri. Așa cum rezultă și din Legea pentru adoptarea planului cincinal de dezvoltare economico-socială a Republicii Socialiste România pe perioada 1971—1975, produsele animaliere vor deține o pondere însemnată în producția globală agricolă. După cum se știe, se prevede ca în această etapă producția medie anuală să fie de 1,670—1.890 milioane tone carne în viu, 50—56 milioane hectolitri de lapte, 33 000—35 000 tone lînă, 3 700—4 130 milioane ouă. Atingerea și depășirea nivelelor stabilite va permite îmbunătățirea aprovizionării populației, ca și asigurarea unor disponibilități pentru export.

O contribuție de seamă la îndeplinirea acestor sarcini revine și județului nostru. Acum, cînd ne apropiem de sfîrșitul primului an al actualului cincinal, putem spune că progresele înregistrate în comparație cu 1970 sînt evidente. Sarcinile de plan pe anul în curs vor fi realizate atît în privința producției cît și a efectivelor. Edificator este, de asemenea, faptul că aportul sectorului agricol cooperatist la constituirea fondului central a depășit substanțial prevederile la lapte, carne, lînă, ouă.

Trebuie să subliniem că aceste rezultate reprezintă primele roade ale măsurilor aplicate în lumina Programului național de dezvoltare a zootehniei elaborat de partid. Incă la începutul anului curent a intrat în funcțiune Combinatul avicol intercooperatist, al cărui colectiv a acumulat în scurt timp o valoroasă experiență, înscriind de la început realizări remarcabile. Au fost, de asemenea, populate parțial Complexul intercooperatist de la Tomești pentru creșterea și îngrășarea porcilor, precum și cel de creștere a vacilor de la Bivolari.

Paralel cu înfăptuirea primelor obiective zootehnice de tip industrial, s-au făcut noi pași pe linia specializării și concentrării producției în unitățile ce cresc animale în sistem gospodăresc. In acest an, de exemplu, efectivele de păsări și porci au fost concentrate într-un număr de cooperative agricole de circa trei și, respectiv, două ori mai mic față de 1970, la fel acționîndu-se și la restul speciilor.

Merită, de asemenea, subliniate eforturile pentru perfecționarea bazei tehnico-materiale din dotarea sectoarelor zootehnice ale C.A.P.-urilor. Un început bun a fost făcut anul trecut, cînd o serie de cooperative agricole, în cooperare cu Intreprinderea avicolă de stat Iași, au introdus în fermele de păsări eleveuze, hrănitori semiautomate, electroventilatoare și alte utilaje. Ca urmare a rezultatelor excepționale obținute, în 1971 alte unități au adoptat aceste metode avansate.

In acest an însă modernizarea proceselor de producție după modelul unităților de stat a început să cucerească teren și în alte compartimente ale zootehniei. La fermele de vaci de la C.A.P. Gorban, Movileni, Bălțați, Podu-Iloaiei s-au construit grajduri în care mulsul și adăpatul sînt mecanizate, iar evacuarea dejecțiilor se face prin instalații cu racleți sau peliculă de apă.

Mecanizarea principalelor lucrări a pătruns și în sectorul porcin al C.A.P.-urilor din Tîrgu-Frumos, Ciurea, Focuri, Coarnele Caprei.

Am amintit doar cîteva dintre schimbările structurale conturate în acest an și care se vor accentua și extinde pe tot parcursul cincinalului. Zootehnia, ca de altfel întreaga economie, se va caracteriza în noua etapă printr-o continuă modernizare și alte măsuri menite să asigure creșterea producției și efectivelor, ridicarea acestui sector pe locul ce trebuie să-l ocupe într-o agricultură intensivă. O garanție a realizării scopului propus o constituie investițiile considerabil sporite destinate agriculturii pentru perioada 1971—1975, din care o bună parte va fi utilizată pentru dezvoltarea creșterii animalelor. Și în județul nostru sprijinul statului va fi în continuare tot mai substanțial. In 1972 se va da în folosință la Pașcani un nou Complex pentru îngrășarea tineretului taurin, aflat acum într-un stadiu avansat de construcție. Tot în anul viitor se va realiza și pune în funcțiune un Complex de creștere a puilor pentru carne la Hîrlău (documentația a fost predată constructorilor), precum și un Complex de creștere a vacilor la Belcești.

La creditele acordate de stat se vor adăuga însemnate sume din fondurile cooperativelor agricole, atît pentru înfăptuirea obiectivelor de tip industrial, cît și pentru construcții zootehnice în sistem gospodăresc. Continuarea acțiunii de concentrare și definitivarea profilului unităților pe baza studiilor efectuate de Direcția județeană generală a agriculturii vor permite ca în următorii ani să se extindă grajdurile și fermele moderne de vaci, crescătoriile mari de porci etc.

Sigur că eforturile materiale ale statului și unităților vor trebui să aibă eficiență economică maximă. Referindu-se la necesitatea de a pune cît mai deplin în valoare rezervele existente în agricultură, secretarul general al partidului nostru a subliniat în cuvîntarea rostită cu prilejul Zilei recoltei și princi-

Adam RADOMIR
director general adjunct al Direcției generale județene a agriculturii, industriei alimentare, silviculturii și apelor

(continuare în pag. a 2-a)

Deschiderea învățămîntului de partid la sate

Duminică, 21 noiembrie a.c., în organizațiile de partid din satele județului nostru a avut loc un eveniment politic deosebit: deschiderea noului an de studiu în învățămîntul ideologic. Reunind pe toți cursanții și propagandiștii din sistemul învățămîntului de partid de la sate, precum și pe cei care studiază în învățămîntul politic al U.T.C., adunările de deschidere a învățămîntului ideologic au dezbătut, peste tot, tema: **„Sarcinile actuale în domeniul activității ideologice, de ridicare a nivelului general al cunoașterii și de educație socialistă a maselor, de așezare a relațiilor din societate pe baza principiilor eticii și echității socialiste și comuniste".**

Expunerile au fost ținute de membri ai biroului Comitetului județean de partid, de lectori ai Comitetului județean Iași al P.C.R., de alte cadre de partid și de stat, ziariști.

În întrecerea patriotică

Lucrări în valoare de 156.351.000 lei

■ Comunele Ruginoasa, Popricani, Podu-Iloaiei și Valea Seacă — pe primele locuri

Și în acest an, întrecerea patriotică pentru buna gospodărire și înfrumusețare a localităților a cuprins un mare număr de cetățeni din cuprinsul municipiului, orașelor și comunelor din județul nostru, rezultatele acestei activități entuziaste vădindu-se în noile obiective realizate.

Prin munca desfășurată de organizațiile de partid, consiliile populare și organizațiile de masă, prin aportul larg al cetățenilor, angajamentele asumate de județul nostru, ca răspuns la chemarea la întrecere lansată de Consiliul popular al județului Neamț, au fost îndeplinite și depășite. In acest an, în cuprinsul județului Iași **au fost realizate lucrări în valoare de 156.351.000 de lei, cu peste 66.000.000 de lei mai mult față de angajamentul asumat.**

Pe baza rezultatelor obținute, pe primele locuri în întrecerea dintre consiliile populare comunale se situează următoarele localități:

locul I — comuna **Ruginoasa**, care a totalizat 2.850 de puncte;
locul II — comuna **Popricani**, care a realizat 2.565 de puncte;
locul III — comuna **Podu-Iloaiei**, cu 2.560 de puncte;
locul IV — comuna **Valea Seacă**, cu 2.505 puncte.

In urma stabilirii acestor rezultate, primele trei localități urmează să primească, în ordine, premii, conform locului ocupat, iar cea de-a patra — mențiune.

DE LA FIECARE UTILAJ, DE PE FIECARE SUPRAFAȚĂ INDUSTRIALĂ—PRODUCȚII MAXIME

CÎND STAȚIONĂRILE SCAD, RANDAMENTUL CREȘTE

Utilizarea mai eficientă a potențialului economic al fiecărei întreprinderi se poate realiza înainte de toate, după cum subliniază și Legea pentru adoptarea actualului cincinal, „pe seama creșterii indicelui de utilizare a instalațiilor și utilajelor, a coeficientului de schimburi". Sînt numeroase unitățile industriale ieșene în care acest adevăr a fost pe deplin înțeles, trecîndu-se hotărît la conectarea cît mai deplină a fiecărei mașini în fluxul de fabricație. Sporurile de producție ce se realizează răsplătesc din plin eforturile colectivelor acestora. Este și cazul Uzinei de prelucrare a maselor plastice, unitate care, tocmai pe această cale, a obținut în acest an succese deosebite în producție, colectivul de muncă de aici numărîndu-se printre fruntașele în întrecerea socialistă.

— Alături de ridicarea continuă a calității produselor noastre și diversificarea acestora, o preocupare esențială a noastră a fost aceea de a spori producția fiecărei instalații — ne spunea **ing. Costel Popa**, secretarul comitetului de partid, șef al serviciului de producție. Generalizînd munca în trei schimburi la toate liniile de fabricație, am pus accentul pe evitarea golurilor de producție, printr-o mai bună aprovizionare cu materii prime, menținerea fiecărei instalații în stare de funcționare, diminuarea absențelor muncitorilor și cadrelor tehnice. Periodic, asemenea probleme au constituit obiectul analizelor atît în comitetul de partid și comitetul oamenilor muncii, cît și în adunările de partid.

Referindu-ne la rezultate, amintim în primul rînd producția globală suplimentară obținută în 10 luni, care se ridică la peste 22 milioane de lei. Consecințele utilizării mai depline a capacităților se regăsesc și în cele peste 5 milioane de lei economii peste plan la prețul de cost și circa 15 milioane de lei beneficii înregistrate peste prevederi.

Generalizarea schimbului trei și eliminarea unor goluri în funcționarea instalațiilor au permis reducerea staționărilor neprogramate, în primele trei trimestre ale acestui an, la aproape jumătate, comparativ cu perioada similară a anului trecut. Ca urmare, indicele de utilizare a mașinilor productive a crescut cu 7,2 la sută (la unele grupe de utilaje cu 10—15 la sută) depășindu-se cu mult sarcinile prevăzute. O primă cale pe care s-a acționat a fost cea a asigurării materiei prime și materialelor necesare, precum și acoperirea cu comenzi a întregii capacități disponibile. Contactele strînse cu furnizorii a condus la o ritmicitate mai adecvată în aprovizionare și, o dată cu aceasta, la posibilitatea unei încărcări raționale a mașinilor. Dar, după cum preciza conducerea uzinei, determinante au fost, în ultimă instanță, grija sporită în întreținerea și exploatarea instalațiilor, creșterea calitativă a reviziilor și reparațiilor, mai buna organizare a întregii activități din secțiile de fabricație. Am remarca, îndeosebi, contribuția atelierului mecanic, care, într-o măsură tot mai mare, reușește să asigure piese de schimb pentru înlocuirea celor uzate. De altfel, renunțîndu-se la o serie de importuri, producția acestuia atinge în acest an valoarea de 1,5 milioane de lei, cu perspective certe pentru viitor. O contribuție tot mai mare la buna întreținere a instalațiilor, la executarea mai operativă a reviziilor și reparațiilor o aduc operatorii, care, perfecționîndu-și pregătirea, însușindu-și în multe cazuri cea de a doua meserie — de lăcătuș — lucrează cot la cot cu mecanicii.

Rezultatele bune, progresele realizate în acest an în utilizarea mai deplină a capacităților trebuie însă consolidate, mereu îmbunătățite. Și se poate acest lucru. Imbucurător e faptul că, după cîte am constatat, există dorința de autodepășire, o dorință dublată de căutări a noi rezerve și soluții pentru punerea lor în valoare. Una dintre acestea rămîne reducerea în continuare a staționărilor. Cifra de 65.086 ore-mașină întreruperi demonstrează că eforturile se cer continuate, amplificate, atît pe linia prevenirii și remedierii operative a defecțiunilor, cît și a asigurării ritmice a materiilor prime și prezenței muncitorilor la serviciu. După cum sublinia ing. **Ilie Moise**, șeful serviciului mecanic-șef, maximă însem-

Gh. MIHALACHE

(continuare în pag. a 3-a)

CARNET IEȘEAN

Dialoguri

Primul dialog:

— Mă căsătoresc și te invit la Starea civilă.

— Felicitări! Voi fi prezent.

Al doilea dialog, cu același interlocutor, la Oficiul stării civile din Iași:

— Ți-am promis, am venit. Te văd însă cam abătut. Tocmai într-o asemenea zi de neuitat ... Sau te pomenești — încerc o glumă — că ți-e frică să nu se răzgîndească viitoarea ta soție...

— Nu. E o chestiune de alt ordin. Mi-am anunțat rudele, prietenii, colegii ... Ea la fel. Au venit. Intenționam să marcăm acest fericit eveniment prin ciocnirea unui pahar cu licoare. Ni s-a spus că este interzis.

— Păi, aici pînă nu de mult era un bufet...

— L-am căutat, dar a dispărut.

— Nu-i nimic, l-am consolat. Dacă-ai venit cu cîteva sticle de-acasă, ieșim după ceremonie în curte și ciocnim „la botul calului". Aer curat, spectatori dintre trecătorii de pe stradă etc.

Ce puteam să-i zic? Nu se făcea să stric o asemenea zi.

Al treilea dialog, după celebrarea căsătoriei, cu alt interlocutor, care cunoaște situația:

— De ce n-au voie tinerii căsătoriți să-și servească invitații cu băutură?

— Primăria municipiului a interzis.

— S-a întîmplat vreodată să depășească cineva limitele?

— Niciodată.

— Cu cîțiva ani în urmă, se spunea în presă că, la o casă a căsătoriilor sau la Starea civilă, ar trebui să fie un cadru plăcut. Aici, la Iași, se amenajase un bufet, în sala de ceremonii se aflau un aparat de radio, flori. Chiar dacă nu era ceva ideal, tinerii rămîneau cu amintiri plăcute. Dispoziția aceasta mi se pare cam anapoda, iertată fie-mi expresia.

— N-avem ce face. N-o putem încălca.

— Și cei care vin să se căsătorească ce spun?

— Sînt total nemulțumiți.

Dacă voi mai fi invitat de vreun amic la Starea civilă, îi voi sugera să invite și pe cineva de la Primărie. Să-l servească cu un pahar plin. În curtea Oficiului. Sub ochii trecătorilor. Și să vină și cu un patefon.

Radu COSTIN

Fabrica de tricotaje „Moldova". Floarea Iftincă, din fotografie, se numără printre fruntașele secției de tricotat.

Foto: D. ROTARU — coresp.

ÎN UNELE ÎNTREPRINDERI ȘI INSTITUȚII

Lipsurile în gestiune persistă, iar prevederile legii continuă să rămînă neaplicate. Ce așteaptă factorii răspunzători?

Controlul efectuat recent de lucrătorii Direcției teritoriale de control și revizie Iași la un număr de 27 de întreprinderi și subunități ale acestora, asupra modului de aplicare a măsurilor privind prevenirea, urmărirea și recuperarea pagubelor aduse avutului obștesc, a dus la concluzia menținerii unor însemnate deficiențe față de care sînt necesare măsuri hotărîte pentru aplicarea fără nici un fel de rezerve a legilor statului nostru.

Deși în cursul trimestrului al III-lea a.c., pagubele provenite din lipsuri în gestiuni au crescut cu 56,5 la sută față de perioada similară a anului trecut, în unele întreprinderi nu s-au aplicat, nici pînă în prezent, unele prevederi ale legii privind angajarea gestionarilor, constituirea de garanții și răspunderea în legătură cu gestionarea bunurilor organizațiilor socialiste.

Numai în unitățile la care s-a efectuat controlul, au fost identificați 22 de gestionari sau angajați cu sarcini de gestionare a bunurilor, avînd antecedente penale, 70 de gestionari pentru care nu se cunoșteau datele privind antecedentele penale, precum și 131 de gestionari pentru care nu se constituiseră garanții suplimentare de circa 1.874.000 de lei și nu se rețineseră garanții materiale de 130.000 de lei. De exemplu, la Combinatul de exploatare și industrializare a lemnului Iași, la data controlului, nu erau constituite garanțiile suplimentare în sumă de circa 1.830.000 de lei, în cazul a 23 de gestionari, iar la Intreprinderea de producerea, valorificarea și industrializarea legumelor și fructelor Iași, pentru suma de 42.000 de lei. Cazuri de nereținere a garanțiilor materiale au fost constatate și la Intreprinderea de industrializare a cărnii, întreprinderile de mecanizarea agriculturii etc. De asemenea, conducerea Autobazei nr. 1, din subordinea Intreprinderii de transporturi auto Iași, a încredințat transportul de mărfuri fără însoțitori unor conducători auto cu antecedente penale pentru pagube aduse avutului obștesc.

In aceeași ordine de idei, măsurile privind evidența, gestionarea și folosirea imprimatelor cu regim special nu au fost aplicate în toate întreprinderile în condițiile stabilite, s-a minimalizat uneori importanța acestor măsuri și, mai cu seamă, s-a omis un control riguros din partea conducerilor și a organelor de resort asupra modului în care se utilizează aceste documente ce însoțesc mișcarea valorilor materiale și bănești. In consecință, la Fabrica de mobilă Iași, spre exemplu, șeful de depozit Constantin Petrovici și alți salariați necinstiți, distrugînd unele avize de expediție, anulînd altele etc., și-au însușit suma de peste 54.000 de lei, reprezentînd contravaloarea cantității de 76 tone de deșeuri și alte produse finite, vîndute unor persoane din afara unității. Lipsuri în legătură cu evidența, gestionarea și folosirea imprimatelor cu regim special au fost semnalate, de asemenea, la Intreprinderea de construcții-transporturi, întreprinderile de mecanizare a agriculturii, Intreprinderea de industrializare a laptelui, Intreprinderea de transporturi auto etc., ceea ce impune ca, prin compartimentele de resort din întreprinderi, să se reanalizeze modul de aplicare a dispozițiunilor din actele normative respective și să se ia măsuri corespunzătoare.

S-au constatat, de asemenea, serioase deficiențe în executarea operațiunilor de inventariere a valorilor materiale și bănești, organizarea și exercitarea controlului financiar-preventiv, conducerea evidențelor tehnico-operative și a contabilității, controlul gestionar de fond etc., a căror aplicare este, în primul rînd, obligația conducerilor întreprinderilor și organizațiilor economice. Nici unui conducător nu-i este permis ca, pentru cunoașterea deficiențelor din acest sector sau pentru luarea deciziilor ce se impun,

Teodor ONOFREI
director adjunct al Direcției teritoriale de control și revizie Iași

(continuare în pag. a 3-a)

Seară a intelectualului

Zilele trecute, la căminul cultural din Hălăucești, a avut loc o masă rotundă pe tema „Educația conștiinței socialiste a maselor" la care au participat lector univ. Constantin Elioaie, de la Universitatea „Al. I. Cuza", Mihai Bernacek, lector al Cabinetului județean de partid, judecător Mircea Avram, prof. Maria Hodoroabă, prof. Vilhelm Romila, precum și cadre didactice și ingineri din comună. Discuțiile purtate pe această temă s-au dovedit utile pentru clarificarea unor noțiuni teoretice.

Clubul „Unirea" din Pașcani la trei sferturi de veac de activitate

Anul acesta, Clubul „Unirea" de la Uzina mecanică de material rulant din Pașcani sărbătorește 75 de ani de activitate.

Adunarea festivă care a avut loc duminică la clubul pășcănean a constituit un minunat prilej de trecere în revistă a contribuției pe care această instituție culturală a adus-o în decursul timpului pe tărîmul educării muncitorimii pășcănene, dar și de angajare pentru a munci cu mai multă dăruire în scopul traducerii în viață a programului de educație comunistă elaborat din inițiativa tovarășului Nicolae Ceaușescu la Plenara C.C. al P.C.R. din 3–5 noiembrie a.c.

Cu 75 de ani în urmă, din inițiativa unui grup de tineri muncitori, s-a constituit la Pașcani un cerc de cultură care urmărea să contribuie la ridicarea nivelului cultural al ceferiștilor. De-a lungul timpului, Clubul „Unirea" a devenit locul de întrunire a muncitorilor unde se dezbăteau probleme ale mișcării muncitorești, se discutau probleme de cultură generală, se țineau conferințe pe teme social-politice, se organizau festivaluri literare etc. Prin înființarea bibliotecii și a unei formații de teatru, se urmărea ca muncitorii să-și petreacă clipele de răgaz cît mai folositor și mai plăcut. S-a creat astfel o adevărată mișcare de amatori, prezență activă în viața culturală a orașului Pașcani. Frumoasa tradiție creată a fost și este continuată cu strălucire de către generațiile tinere. Astăzi uzina se poate mîndri cu cei peste 300 artiști amatori care își folosesc talentul și măiestria în scopul îmbogățirii vieții spirituale a oamenilor, împlinirii personalității lor.

De la „veteranii" Constantin Abrahamfii și Rudolf Nesvabda, la mai tinerii Gheorghe Mocanu, Dumitru Enache, Vasile Gheorghiță, toți constituie o familie de amatori care se străduiesc să ducă mai departe tradiția activității artistice din uzină. Echipa de dansuri și corul uzinei, participante la faza finală a celui de al X-lea concurs al formațiilor artistice de amatori „Omagiu partidului", fanfara și taraful au devenit prezențe active în viața artistică a Pașcanilor.

Acest moment jubiliar din viața clubului îndeamnă pe cei care răspund de activitatea lui la priviri retrospective, dar și la scrutarea viitorului. „Cînd începeam să punem în scenă vreo piesă de teatru — își amintește Gheorghe Mocanu — toți ne priveau cu neîncredere pentru că alegeam uneori lucrări dificile ca „Năpasta", „Pentru fericirea poporului", operete etc. După spectacol însă eram priviți cu alți ochi și trebuie să știți că întotdeauna jucam cu sala plină".

Gheorghe Săvinescu, amintindu-și de începutul „carierei" de dansator, ne relatează că elev fiind încă la școala profesională, făcea repetiții de unul singur ca să devină „titular" în formație. „Acuma m-am retras cu soția la ansamblul coral, pentru că mi-au luat locul alții mai tineri". Și tinerii nu l-au dezamăgit pe „veterani", ajungînd să-și măsoare forțele cu cele mai cunoscute echipe de dansuri din țară. „Toate necazurile și greutățile le uiți cînd la capătul acestor eforturi reușești să prezinți un spectacol frumos care să satisfacă gusturile publicului", ne mărturisește maistrul Gheorghe Labău. Așa s-a întîmplat la Festivalul coral „Ciprian Porumbescu", ori la finala celui de-al X-lea concurs „Omagiu partidului".

„Să știți că artiștii amatori nu se pregătesc numai pentru festivaluri și concursuri, intervine Gheorghe Panainte, secretarul comitetului de partid din uzină, ci o fac din dorința de a petrece cît mai plăcut orele lor libere. Toți interpreții noștri lucrează în producție, sînt lăcătuși, strungari, forjori și dacă după-amiezile și serile se adună la club, o fac din nevoia de împlinire spirituală.

Dar clubul, care și-a cîștigat un binemeritat prestigiu în viața culturală a orașului nu-și mărginește activitatea doar la pregătirea formațiilor artistice. Organizarea unor dezbateri și întîlniri unde muncitorii tineri și virstnici vin să discute despre evenimentele politice, despre probleme de literatură și artă sînt activități cu caracter permanent la clubul pășcănean. „La noi nu se pune problema mobilizării — ne spune Ion Secărescu, directorul clubului — deoarece tinerii, și nu numai ei, trec deseori pe la club să se deconecteze ascultînd o expunere, spunîndu-și părerea despre o carte, un film etc.".

Împletirea activităților artistice cu munca de educație, cu îmbogățirea cunoștințelor profesionale pentru îndeplinirea sarcinilor profesionale a transformat această instituție culturală într-un puternic centru educativ. Succesele remarcabile obținute de uzina pășcăneană în întrecerea socialistă, deținătoare a titlului de „Întreprindere fruntașă pe ramură" sînt desigur și rodul unei munci politico-educative desfășurate la club.

Aniversarea a trei sferturi de veac de activitate constituie pentru clubul pășcănean un îmbold pentru ridicarea activității cultural-artistice pe trepte superioare, contribuind în acest fel la împlinirea spirituală a muncitorilor din uzină.

G. LUPU

Manifestările de ieri

Manifestările organizate cu prilejul aniversării a 75 de ani de activitate a Clubului „Unirea" începute duminică prin spectacolul folcloric „Cîntec dulce românesc" susținut de taraful, soliștii vocali și echipa de dansuri a uzinei, au continuat ieri seară cu simpozionul „Mișcarea muncitorească din România între cele două războaie mondiale".

Și-au dat concursul prof. Gheorghe Șoimu, lector al Cabinetului județean de partid Iași, și prof. Adrian Pricop, director la Arhivele statului din Iași.

De la Ministerul Învățămîntului

Ministerul Învățămîntului comunică:

1. Examenul de bacalaureat la liceele de cultură generală, liceele de specialitate și examenul de diplomă la liceele pedagogice de învățători și educatoare, în anul 1972, se vor organiza la aceleași date, obiecte de studiu și în aceleași condiții ca în anul 1971.

2. Se aduce la cunoștința celor ce doresc să se înscrie la concursul de admitere în învățămîntul superior tehnic și agronomic pentru anul școlar 1972–1973, că la concurs vor fi înscriși absolvenții secțiilor de specialitate, ai secțiilor reale și ai claselor speciale de matematică, fizică, chimie și biologie de la liceele de cultură generală.

La concursul de admitere organizat la învățămîntul superior universitar, economic, pedagogic, medicină și farmacie, de artă sau de educație fizică se vor putea înscrie absolvenții tuturor liceelor.

Absolvenții secțiilor umaniste din liceul de cultură generală care doresc să studieze în învățămîntul superior tehnic sau agronomic vor trebui să efectueze în prealabil stagii în producție de minimum un an în activități specifice profilului facultăților la care doresc să candideze. Absolvenții care efectuează stagiul în producție în vederea înscrierii la concursul de admitere în învățămîntul superior tehnic sau agronomic vor fi amînați de la încorporare în armată timp de un an. În legătură cu aceasta, Ministerul Învățămîntului precizează că la concursul de admitere în învățămîntul superior tehnic și agronomic ce se va organiza în anul 1972 vor putea fi înscriși absolvenți ai promoțiilor precedente care vor începe stagiul în producție cel mai tîrziu în luna decembrie 1971.

De pe calea progresului

(urmare din pag. 1)

paiele sarcini ce ne revin pentru progresul și mai rapid al zootehniei. Ne este clar că în anii următori va trebui să ne îndreptăm mai mult atenția spre creșterea efectivelor și ameliorarea raselor, să ne ocupăm îndeaproape de asigurarea bazei furajere și celorlalte condiții necesare înfăptuirii exemplare a obiectivelor Programului național de dezvoltare a zootehniei. Ținînd seama de prețioasele indicații am și trecut la stabilirea unor măsuri curente și de perspectivă subordonate acestui scop. Vom insista îndeosebi asupra consolidării bazei furajere — problemă esențială care face de altfel și obiectul Proiectului de Lege privind producerea și folosirea rațională a nutreturilor, supus dezbaterii publice. În spiritul noii orientări se va îmbunătăți structura culturilor de nutreț, urmărind în același timp creșterea producției, atît pe suprafețele arabile afectate lor, cît și pe pajiștile naturale. Va spori ponderea furajelor de volum și în primul rînd a celor mai valoroase pentru a putea pune capăt consumului exagerat de concentrate. În 1972 trifolienele vor ocupa 65 la sută din terenul destinat culturilor furajere, iar în următorii 2–3 ani proporția lor va atinge 70 la sută. Pentru aceasta, întreaga cantitate de sămînță necesară refacerii și extinderii lucernierelor va fi produsă pe plan local de către fermele specializate ale C.A.P.-urilor și întreprinderea pentru execuția lucrărilor de îmbunătățire și exploatare a pajiștilor.

În scopul obținerii unor recolte bogate, un mare accent se va pune pe extinderea irigațiilor îndeosebi la lucernă și culturi pentru siloz. Numai în anul viitor suprafața irigată va crește de peste două ori.

Anul 1972 va marca și declanșarea primelor acțiuni de mare amploare în vederea îmbunătățirii pășunilor. Dezvoltarea loturilor semincere proprii va permite reînsămînțarea a 3 000–4 000 de hectare anual. Concomitent, se vor aplica pe suprafețe tot mai mari măsuri de ameliorare complexe.

De reținut că furajele de volum se vor asigura în special prin sporirea producției la unitatea de suprafață de circa 3 ori la pajiștile naturale și de două ori la culturile de nutreț.

Ca și lucrările din zootehnie — producerea, recoltarea și prelucrarea furajelor se vor bucura în anii viitori tot mai mult de avantajele mecanizării.

Modernizarea continuă a tehnologiilor, preocupările pentru consolidarea bazei furajere, îmbunătățirea mai rapidă a raselor de animale, organizarea judicioasă a procesului de reproducție, prevenirea pe toate căile a mortalităților sînt principalele premise ale realizării producțiilor și efectivelor stabilite. Sarcinile prevăzute pentru actualul cincinal privind dezvoltarea zootehniei au la bază o analiză profundă și realistă a posibilităților mereu mai mari de care dispunem și datoria fiecărui lucrător din acest sector este de a face tot ce-i stă în putință pentru realizarea lor cu succes.

SPORT-sport-SPORT

VOLEI, DIV. A

Penicilina–Farul 3-0

Duminică, în sala Voința, am urmărit, împreună cu cîteva sute de spectatori (mai puțin entuziaști însă decît ne-am fi așteptat) ultima dintre partidele mai puțin periculoase pentru campioanele țării, adversare fiindu-le tinerele voleibaliste de la Farul Constanța. Deși acest meci n-a avut dubii asupra învingătoarei (formația oaspe a „pierdut" jucătoarele sale de bază), el avea să fie, totuși, destul de interesant și cu multe secvențe frumoase. Penicilina (lucru deosebit de îmbucurător) a făcut un set mare (al doilea), unul din acelea realizate atunci cînd toate jucătoarele „prind" o zi de har: s-au efectuat combinații rafinate pe fileu (în special cele dintre Chirițescu și Ichim), s-a tras necruțător (Brumă ne-a dezvăluit, cu acest prilej, frumoase calități de trăgătoare), s-au scos mingi foarte dificile (Itu a excelat și de astă dată), toate acestea brodate pe o precizie deosebită la preluare, la pasa pentru atac și la blocaj. Văzîndu-le evoluînd astfel pe ieșence (și cîștigînd setul la 0), nu reușești să-ți explici cum a fost posibil, de pildă, în setul întîi, să piardă 8 puncte, iar în cel de al treilea, 7. Ca să nu mai vorbim de setul cedat, acum două săptămîni, în fața modestei formații din Sibiu.

Pentru Penicilina, campionatul se poate spune că abia de acum încolo începe. O așteaptă, nu mai departe decît mîine, la Timișoara, o partidă extrem de dificilă, în compania ambițioasei echipe Universitatea. Apoi, duminică, la Iași, confruntarea de tradiție de acum cu Dinamo București. Și, în continuare, meciuri la fel de grele cu Medicina București, I.E.F.S. și Rapid, în care, sperăm, voleibalistele ieșene vor obține rezultate pe măsura talentului și pregătirii lor. E adevărat, Penicilina nu ne-a arătat încă decît în foarte puține cazuri întreaga sa capacitate, dar sperăm că acest lucru îl va reuși, cu brio, la momentele potrivite.

Despre partida de duminică, cu Farul, în afara scorului final de 3–0 (8,0,7) pentru gazde, mai amintim faptul că ea a fost condusă foarte bine de către N. Mateescu (București) și buna impresie lăsată de constănțencele Doina Biji, (conducătoare de joc) și Emilia Cernega (o talentată trăgătoare).

Gh. VASILIU

Baschet feminin, div. A

Universitatea creează emoții suporterilor

Victorie în ultimele secunde

După ce, în etapele precedente, Universitatea a pierdut, pe teren propriu, ca și la București, la un punct diferență, meciuri pe care le putea, totuși, cîștiga, iată că duminică echipa ieșeană a învins, la o jumătate de coș, formația brașoveană Voința.

Rezultatul final a stat sub semnul incertitudinii pînă în ultimele secunde. Se vede treaba că această echipă și-a făcut parcă un obicei din a crea... emoții suporterilor ei, care realmente stau uneori cu răsuflarea întretăiată pentru a vedea dacă „U" pierde sau învinge.

Evident, în special la baschet, o partidă durează practic pînă în ultima secundă; mai cu seamă că timpul de joc efectiv se cronometrează. Și totuși, cînd scorul îți este favorabil...

Dar cum s-au petrecut lucrurile cu Voința Brașov? A condus, la început, cu 9–1. Universitatea a egalat la 9 și a luat apoi un avans minim, e drept, pînă la pauză. În această perioadă am remarcat cum, pentru prima oară pe teren propriu, echipa ieșeană aplică apărarea „om la om" care, de ce să n-o spunem, nu prea i-a reușit. În sfîrșit, tot acum se putea sesiza cum Gumeniuc, de pildă, n-avea, ceea ce se cheamă în baschet, priză... la balon, din care cauză numeroase mingi în atac au fost irosite. Din nou, Otilia Apostol a înscris în ultima secundă a reprizei și 32–25.

Așadar, avantaj, care în partea a doua s-a majorat. Universitatea conducea, la un moment dat, cu 11 puncte. Ar fi fost și mai mare diferența dacă Haraga și, din nou Gumeniuc, nu ratau, în mod incredibil, aruncările libere. Socotiți și dv.: din totalul de 26 aruncări libere de care a beneficiat formația gazdă, aceasta a transformat doar 8! Astfel s-a ajuns ca avansul luat să se subțieze serios, spre final, oaspetele au egalat chiar — și victoria a revenit abia în ultimele secunde, așa cum am spus — Universității, la un punct diferență: 53–52.

A învins, totuși, pe merit, echipa gazdă. Ea a arătat acum o anume maturitate în joc. A alternat „zona" cu „om la om", dar a rămas fidelă, pînă la urmă, primului sistem de apărare. Ce facem însă cu exersarea aruncărilor libere? Așa cum au fost ele executate duminică, e clar că mai este serios de lucru la acest capitol.

Este interesant de observat că la acest meci au asistat un număr sporit de spectatori și, printre ei, unii oameni de litere ieșeni. De unde se vede că nu numai fotbalul îi atrage pe scriitori. Sau poate, fiindcă, baschetul are, așa cum spunea cineva, tangență cu arta?!

A. Bergher (București) și M. Vodă (Galați) au condus bine. Punctele au fost înscrise de Apostol (16) din nou foarte bună, Haraga (15), Gumeniuc (10), Apraloe (6) o adevărată revelație, Anichitei (4), Baszlo (2) pentru Universitatea și Simion (11), Szabo (13), Vogel (10), Mareș (11), Gurska (7) pentru Voința Brașov.

Șt. GRUIA

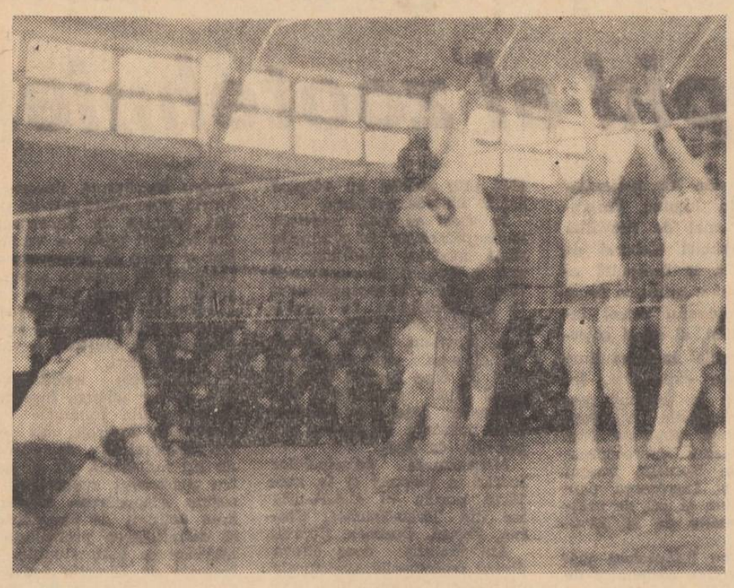

Otilia Apostol (nr. 11) pătrunde prin dribling spre panoul advers.

Foto: DAN RADU — corespondent

Fază din meci

SCRIMĂ

Politehnica-vicecampioană la sabie

Un ultim asalt al vechilor rivali Dan Irimiciuc și Octavian Vintilă (Steaua) și sabrerul ieșean, cu o lovitură, dă semnalul de închidere a Campionatului național divizionar A în proba de sabie, campionat ce s-a desfășurat în sala Floreasca din Capitală.

Deși titlul nu mai putea fi adjudecat de altă echipă — Steaua fiind virtuală campioană — lupta pentru ocuparea locului secund rămînea deschisă pentru două echipe: Politehnica Iași și Universitatea București, meci cu care debutează și etapa. Scor: 9–7 în favoarea ieșenilor. Alte rezultate ale ieșenilor: 13–3 cu Tractorul Brașov, 11–5 cu C.S.M. Cluj, 12–4 cu I.E.F.S. București. În meciul Steaua și Politehnica scorul evoluează strins. Două victorii: Popescu — Vintilă 5–4 și Irimiciuc — A. Nicolae (Steaua) 5–2 și ieșenii conduc cu 2–0. Are loc pe tot parcursul meciului o urmărire reciprocă a scorului ca abia în ultimul tur să se decidă victoria la limită, cu 9–7, a trăgătorilor militari. Cele șapte victorii ieșene au fost realizate astfel: Irimiciuc cu Bădescu 5–4, cu Culcea 5–3 și o revanșare pentru „Cupa României" pierdută în urmă cu o săptămînă la O. Vintilă (5–4). Dan Popescu cu Bădescu 5–3, cu Culcea 5–3.

Cei cinci trăgători ieșeni: Dan Irimiciuc, Dan Mihai Popescu, Victor Olaru, Ioan Tîrdea, Ioan Nicolae împreună cu antrenorul lor prof. Nicolae Pufnei urcă pe cea de a doua treaptă a podiumului de onoare.

Sergiu BANU

Rezultatele concursului Pronosport nr. 47

1.	Metalul Plopeni — Progresul Br.	1
2.	Poiana — Chimia Rm. Vîlcea	1
3.	Știința Bacău — Metalul Tîrg.	X
4.	Politehnica Gl. — Metalul Buc.	1
5.	Chimia Făg. — Gaz Metan	1
6.	Metalurgistul Cugir — Corvinul	1
7.	C.S.M. Reșița — C.F.R. Timișoara	1
8.	Genoa — Novara	2
9.	Livorno — Palermo	X
10.	Modena — Reggiana	X
11.	Perugia — Como	1
12.	Reggina — Brescia	X
13.	Taranto — Ternana	1

Cursuri de planorism

Aeroclubul „Moldova" îi informează pe amatori că face înscrieri pentru un nou ciclu de cursuri de planorism. Se pot înscrie tineri (16–21 ani), elevi sau absolvenți de liceu, cu domiciliul stabil în orașul Iași. Înscrierile se fac zilnic, la sediul aeroclubului din str. Palat nr. 67.

FOTBAL, DIV. C

Nicolina Iași—Fulgerul Dorohoi 4-1 (4-0)

Ultima etapă a turului a programat pe stadionul Tineretului meciul dintre divizionarele C Nicolina și Fulgerul Dorohoi. Cele două echipe au realizat un bun spectacol fotbalistic, în care, Nicolina a oferit numeroșilor suporteri prezenți, unul dintre cele mai bune meciuri din această parte a campionatului. Meciul începe sub auspiciile netei dominări a gazdelor care, încă din primele minute, forțează înscrierea golului. Acesta survine în min. 15 la un șut sec din careu al lui Moldoveanu. Superioritatea ieșenilor se materializează prin alte trei goluri: Iulian, în min. 35, Neagu în min. 40, Albu în min. 45. Repriza secundă debutează printr-un gol surprinzător al oaspeților (autor Niță), după care ieșenii supun poarta adversă unui adevărat tir, dar scorul rămîne neschimbat.

Bun arbitrajul lui Vasile Băruță (Piatra Neamț). NICOLINA: Pascal-Cucu, Moldoveanu, Ciobanu, Chirașcă-Albu, Marinescu-Neagu, Iosub, Ionescu, Iulian. FULGERUL: Cristugă-Albu, Halbedel, Lisman, Sumănaru,-Rusu, Vasile, Dorneanu, Niță, Strugaru, Balint.

ION NICOLAE coresp.

Spectator

PLOUA PESTE ZARZĂRI

Ploua peste zarzări, fringhii de crom se răsuceau peste oraș într-o zi de capăt de april. Ploua ca-n Țicău, ploua sănătos, zornăind mărgele peste casele cu acoperișuri de draniță, tablă și țiglă. Cîteva sute de oameni nu vroiau să știe de ploaie, așteptau ca-ntr-o zi de dezmăț solar cîteva fete, niște fete obișnuite care le dăruiseră încă o bucurie mai puțin obișnuită, cîștigarea primului titlu de campioană națională la volei feminin. O emoție densă se boltise înalt peste lume. Fetele, campioanele, nu-și dădură nici ele seama că plouă și, porniseră să hoinărească prin orașul care le sculptase statui în inimi.

Într-una din aceste seri, o seară tot cu ploaie, o ploaie peste zarzării de carbon ai toamnei, am aflat o veste, o veste care a risipit temerile ce mă colindau în legătură cu continuitatea succeselor voleiului feminin ieșean, o veste care mă face să cred că aceste succese ar putea fi nu numai reeditate, ci și amplificate. Am auzit de ideea înființării unui club de volei, patronat de întreprinderile ieșene din ramura chimiei, primul de un asemenea fel din țara noastră. Iașul ar putea, astfel, creîndu-și un laborator echipat pentru marea performanță, ar putea, zic, să fie un nucleu germinativ în voleiul românesc, în afirmarea lui chiar pe plan internațional. Ideea unui club de volei la Iași e o idee frumoasă, dar să nu uităm că în sport atîtea și atîtea idei frumoase au fost incinerate înainte de a prinde de conturul realității sau au fost compromise după aceea. Prezența la Iași a unor jucătoare cu certă vocație, cu mult talent, a unui antrenor iscusit, cu spirit novator, Nicolae Roibescu, a unor oameni, „sufletiști", capabili să investească tot ce au mai bun în ei pentru progresul acestui sport, sînt premise favorabile. Dar, nu e destul pentru că, așa cum spuneam, ideile frumoase sînt cîte o dată și foarte fragile.

Un club de volei la Iași. Deja am început să proiectez în spațiul plin de făgăduințe al sălii sporturilor (care parcă nu se mai termină o dată). am început să proiectez marile meciuri de volei feminin.

Grigore ILISEI

FOTBAL, DIV. B

C.F.R. Pașcani — Portul Constanța 1-0 (1-0)

Avînd terenul propriu suspendat pentru o etapă, feroviarii din Pașcani au disputat partida cu Portul Constanța, pe terenul sportiv „Letea" din Bacău. Ambele echipe au luptat mult pentru victorie, deoarece sînt vecine în clasament și în aceeași măsură doresc să se îndepărteze cît mai mult de zona periculoasă a retrogradării. Cu un plus de voință și susținuți de pe margine de un grup de suporteri, feroviarii au trecut peste momentele grele ale meciului — în primul rînd zăpada care nu a fost curățată de pe teren și apoi riposta hotărîtă a adversarului, învingînd la limită cu 1–0, prin golul înscris de Bunea în min. 25.

Prin această victorie C.F.R. a mai săltat un loc în clasament, însă zestrea de puncte acumulată în turul acestui campionat (numai 10) este săracă. Este necesară mai multă concentrare în jocurile disputate în deplasare.

C. FÎNTÎNARU

BASCHET, DIV. B

Duminică, în sala Voința din Iași, s-au întîlnit echipele feminine de baschet Universitatea II Iași — Sănătatea Ploiești, într-un meci contînd pentru divizia secundă a țării.

Studentele ieșene și-au impus pe parcurs stilul de joc, cîștigînd, detașat, cu scorul de 53–34. Meciul a fost spectaculos, cu frumoase faze de finalizare, mai ales pe contraatac. Cea mai bună jucătoare de pe teren a fost F. Knek, de la Universitatea II Iași.

ELENA TOMOZEI coresp.

ÎN 24 DE ORE

Radio Iași

Programul de seară (23 noiembrie): 17.00 Buletin de știri; 17.05 Cîntecul care mi-e drag; 17.30 Biografii contemporane; 17.45 Partid, lumină vie (program de cîntece); 18.00 În emisie: Tinerețea I; 18.30 Cotidian sonor; 19.30 Pe portativul undelor, melodia preferată; 20.00 Tribuna dezbaterilor; 20.15 Țara frumuseții (program de cîntece); Cîntonete interpretate de Enrico Carusso; 20.30 Orizonturi; 20.45 Bucurie, mîndră floare (cîntece de viață nouă); 21.00 Fonoteca melomanilor; 21.30 Scena; 21.45 Valsuri și tangouri.

Programul de dimineață (24 noiembrie): 6.00 Buletin de știri; 6.05 Jocuri populare românești; 6.10 Actualitatea în agricultură; 6.20 Jocuri populare românești; 6.30 Ritmuri matinale; 6.45 Cîntece populare românești; 7.00 Radiomatineu.

Televiziune

18.00 Deschiderea emisiunii. Revista literară TV; 18.30 Enciclopedie pentru copii; 18.45 Muzica — emisiune de actualitate muzicală. Opera din Iași la a XV-a aniversare; 19.00 Itinerar plastic românesc. Tabăra de sculptură de la Măgura Buzău (ediția a II-a); 19.15 Publicitate; 19.20 1001 de seri; 19.30 Telejurnalul de seară; 20.00 Cincinalul în acțiune. Județul Vrancea — azi și în 1975; 20.10 Reflector; 20.25 „Cavalerul tristei figuri" — Scenariu TV de Petre Bokor, după romanul lui Cervantes „Don Quijote"; 22.00 Prim plan: Vasile Iscru, Erou al Muncii Socialiste, mecanic-șef la Uzinele „23 August"; 22.30 Șlagăre dansate cu Ileana Iliescu, Valentina Massini, Isabela Aguletti, Dorina Fleșeriu, Ion Tugearu, Francisc Valkay, Marinel Ștefănescu, Ion Alexe, Ștefan Soctor; 22.50 Telejurnalul de noapte.

Cinematografe

VICTORIA, orele 8.45; 11.35; 14.40; 17.35; 20.30 „Aeroportul". REPUBLICA, orele 8.45; 11.15; 15.10; 17.50; 20.30 „Povestirile lui Hofmann". COPOU, orele 9; 11.10; 14.30; 16.40; 18.50; 21 „Romanticii". ARTA, orele 9; 11; 14.45; 16.45; 18.45; 20.45 „Trandafiri roșii pentru Angelica" TĂTĂRAȘI, orele 16; 18; 20 „Anicika".

În județ: CASA DE CULTURĂ PAȘCANI „Trei pași pe pămînt". CĂUBUȘ „UNIREA" — PAȘCANI „D-ale carnavalului". HÎRȘĂU „Turnul de aramă". TG. FRUMOS „Genoveva de Brabant". PODU-ILOAIEI „Feriți-vă automobilul". HĂRĂUCEȘTI „Cronometrul".

Teatrul Național

La ora 19.30, va fi prezentat un spectacol cu piesa „Fîntîna Blanduziei". Sînt valabile biletele cu seria 124.

Casa de cultură a sindicatelor

La ora 13, va avea loc dezbaterea „Locul lucrătorului din comerț în procesul circulației mărfurilor". Participă lucrători din unitățile comerciale ale municipiului Iași. Urmează un program artistic susținut de formațiile artistice ale Școlii profesionale comerciale.

La ora 17.30, Casa de cultură a sindicatelor, în colaborare cu Biroul circulației al municipiului Iași, prezintă o expunere pe teme de circulație. Vorbește maior Petru Popescu. Urmează un program de filme pe teme de circulație.

Seară de filme franceze

La ora 20.15, în amfiteatrul I/1, al Universității „Al. I. Cuza", va avea loc o seară de filme franceze. Cu acest prilej vor putea fi vizionate filmele „Cronici franceze", „Domnul Ingres", „Chateaubriand", „Adolescence — școală de dans", „În Sologne", care vor fi prezentate de lectorul universitar Jean Delaperriere.

Clinici de serviciu

Azi, 23 noiembrie, sînt de gardă pentru internări de urgență clinica a III-a chirurgie, clinica I medicală de la Spitalul clinic nr. 1 (str. Gh. Dimitrov), clinica I de obstetrică și ginecologie (str. Cuza Vodă). Spitalul nr. 7 Socola și Spitalul de copii (Tătărași) primesc internări în fiecare zi.

Timpul probabil

Vremea se va încălzi ușor. Cerul va fi variabil, mai mult noros. Local se vor semnala precipitații temporare sub formă de lapoviță și ninsoare. Vîntul va sufla slab pînă la potrivit din sectorul sudic. Temperatura aerului va crește ușor; minimele vor fi cuprinse între minus 4 și minus 8 grade, iar maximele între minus 4 și plus 2 grade. Local, dimineața, se va produce ceață.

S-A PIERDUT DIN VEDERE ESENȚIALUL: ÎMBUNĂTĂȚIREA SERVIRII CUMPĂRĂTORILOR

Concursul „Mercur" la O. C. L. „Textile—încălțăminte"

La O.C.L. „Textile-încălțăminte" Iași s-a încheiat, nu de mult, concursul „Mercur", destinat tineretului. Din informațiile primite de la tov. Dumitru Cozma — director, Iulian Mândrășescu — secretarul comitetului U.T.C., sau de la alți membri ai comisiei de organizare a concursului, reținem că din cei 152 de membri ai organizației U.T.C., numai 90 au participat la concurs. Punctajele cele mai mari le-au obținut tinerele salariate Luiza Seliman, Geta Andeniuc și Paraschiva Nistor, care au și fost promovate la faza județeană. Au mai fost și alte vînzătoare care au obținut punctaje mari: Ana Gavrilaș, Rodica Bomaș, Elena Hrebenciuc. Deși n-au participat toți tinerii, se poate spune că concursul a însemnat ridicarea gradului de solicitudine față de cumpărători.

Precum se știe, scopul principal al concursului „Mercur" este continua îmbunătățire a servirii clientelei. Această presupune că, în timpul desfășurării concursului și după încheierea acestuia, servirea să cunoască o creștere calitativă. O vizită făcută prin cîteva unități ale O.C.L. „Textile-încălțăminte" ne dovedește contrariul. La raionul de încălțăminte al magazinului „Modern", vînzătoarea Rodica Cenușă mai pleacă pe ici, pe colo și lasă în locul ei pe practicanta Maricica Ilie; cînd un cumpărător cere un oarecare sortiment de pantofi, răspunsul practicantei vine automat: „nu avem!", deși în raft sau în magazia unității se găsesc destule perechi din încălțămintea solicitată. De asemenea, în locul unei atitudini pline de solicitudine față de cumpărători, vînzătoarea Adela Ispir de la raionul de lenjerie din Supermagazinul Copou obișnuiește să citească romane în timpul programului de vînzare, așezată comod în spatele galantarelor, și să răspundă monosilabic la întrebări, fără să-și ridice măcar privirile din carte. Iar la centrul nr. 72 de desfacere a confecțiilor din apropierea Gării C.F.R., cumpărătorii intră adeseori în magazin, fără ca nici unul din cei 7 tineri vînzători să le dea vreo atenție. De reținut faptul că tinerii din aceste unități au participat la concursul „Mercur" și că unii, ca de pildă, Lavinia Bigligiu sau Radu Telic, au obținut chiar punctaje ridicate. Despre ce fel de bună servire mai poate fi vorba?

Discuțiile purtate cu numeroși salariați ai magazinelor O.C.L. „Textile-încălțăminte" au dat la iveală multe deficiențe ce s-au resimțit în organizarea concursului „Mercur". Unii șefi de magazine au privit concursul ca pe o acțiune formală și, în consecință, contribuția lor la buna desfășurare a acestuia a fost ca și inexistentă. „Cum, adică, s-a încheiat concursul?" — ne întreabă cu nedumerire responsabila centrului nr. 57, Elena Galiț, de lîngă Fabrica „Țesătura". O asemenea întrebare dovedește că responsabila acestui centru nu a dat atenție concursului.

— Păcat că nu au participat la concursul „Mercur" toți tinerii din magazinele noastre comerciale, inclusiv practicanții care, la drept vorbind, lucrează aproape permanent în unitățile de desfacere — ne declară Constantin Kessler, responsabilul magazinului „Universal" din str. Ștefan cel Mare. S-a făcut simțită și lipsa de organizare. Participante la concurs din magazinul pe care îl conduc — Veronica Moisii, Maria Mihalache, Camelia Ionel sau Maria Tănase — nu s-au prezentat la proba teoretică pentru că nu au fost anunțate la timp.

— Cînd se organizează asemenea concursuri — adaugă și responsabila centrului nr. 67 din Copou, tov. Profira Caia — ar trebui să fie consultați și șefii de magazine, pentru că ei cunosc pe fiecare salariat din subordinea lor și-l pot ajuta la pregătirea teoretică. Dar nimeni nu ne-a cerut contribuția în această direcție.

Nici agitația vizuală nu s-a ridicat la nivelul cerut de un asemenea concurs. Pe lîngă faptul că panourile au fost puține la număr și prost executate din punct de vedere grafic, multe din ele au avut și greșeli gramaticale grosolane și chiar litere lipsă.

— Asemenea panouri au luat drumul lăzii de gunoi și mă mir cum de s-a aprobat afișarea lor — ne spune tînărul responsabil al centrului nr. 72, Mihai Bigligiu.

Comisia de organizare și-a concentrat atenția mai mult spre unitățile din centrul orașului, în dauna celorlalte ceva mai îndepărtate. Primele două vînzătoare promovate la faza județeană a concursului lucrează la unitatea 21 din Piața Halei, iar a treia, promovată la aceeași fază a concursului, lucrează la magazinul „Turist", deci, tot din centrul orașului.

Dar deficiența principală a concursului „Mercur" la O.C.L. „Textile-încălțăminte" rămîne neurmărirea obiectivului esențial — îmbunătățirea calității servirii populației, creșterea răspunderii vînzătorilor pentru cerințele cumpărătorilor. Faza pe întreprindere a concursului s-a încheiat. Sînt încă suficiente posibilități pentru intensificarea muncii educative.

Al. SEVERIN

Consfătuire cu cititorii ziarului „Flacăra Iașului"

Duminică, 21 noiembrie a.c., a avut loc, în comuna Holboca, o consfătuire de lucru cu cititorii ziarului „Flacăra Iașului".

Au participat țărani cooperatori, cadre didactice, personalul sanitar, gospodine și tineri.

Cu această ocazie s-au relevat problemele economice și sociale din comuna Holboca, modul cum au fost oglindite în ziar pînă acum și cum trebuie acționat în viitor.

In organizarea acestei consfătuiri un sprijin substanțial a fost acordat de către comitetul comunal de partid și consiliul popular comunal.

Cînd staționările scad

(urmare din pag. 1)

nătate prezintă asigurarea pieselor de schimb, dar această problemă nu e rezolvată încă satisfăcător, deși gradul de uzură a unor instalații creează tot mai multe dificultăți. „Am putea face mai mult în atelierul nostru, dar nu dispunem de unele utilaje și, mai ales, de forță de muncă suficientă. Coeficientul de schimb, la mașinile-unelte, este de altfel de numai 2,3, ceea ce denotă posibilități. In același timp, va trebui să insistăm mai mult pentru o mai bună colaborare cu alte unități, în primul rînd din cadrul ministerului nostru, minister care ar trebui să fie mai operativ în sprijinul pe care îl așteptăm".

Pentru aceasta pledează și exemplele prezentate de ing. **Gh. Amancei**, șeful serviciului organizarea științifică a producției și a muncii, după care la unele instalații de extrudere randamentul este în continuă scădere, tocmai datorită defecțiunilor și lipsei pieselor de schimb.

Credem că soluția asigurării forței de muncă calificate, atît pentru atelierul mecanic-șef, cît și pentru formațiile de întreținere din secții, poate fi găsită numai în uzină, prin calificare, ridicarea calificării și policalificare, punerea deplină în valoare a cunoștințelor, prin reducerea muncitorilor auxiliari. Prin organizarea mai rațională a activității acestora, mecanizarea unor operații — mai ales a transporturilor interne — există posibilitatea ca ponderea muncitorilor auxiliari (de circa 50 la sută) să se reducă, astfel ca să existe posibilitatea sporirii forțelor în sectorul mecanic. E adevărat că, în uzină, există unele preocupări în această privință, dar ele trebuie să cîștige în amploare și eficiență.

Respectarea disciplinei de producție, tehnologice îndeosebi, dar și eliminarea întîrzierilor și absențelor nemotivate, rămîne un alt capitol unde se poate face mai mult. Un nou pas înainte se va face o dată cu introducerea lucrului în acord, de la 1 noiembrie, atît a operatorilor cît și a mecanicilor din secția I. Aceasta nu scutește factorii răspunzători din uzină de a intensifica munca politico-ideologică, de educație, în vederea creșterii răspunderii fiecărui salariat, pentru ca în dublă calitate — de proprietar și producător — să contribuie la utilizarea cît mai eficientă a bazei tehnice din uzină.

Lipsurile în gestiune persistă

(urmare din pag. 1)

să aștepte intervenția unor organe din afară. In această privință, la Plenara C.C. al P.C.R. din 3—5 noiembrie a.c., tovarășul **NICOLAE CEAUȘESCU** a subliniat că **„răspunderea pentru asigurarea bunei gospodăriri a fondurilor, pentru respectarea disciplinei, apărarea proprietății obștești, pentru luarea măsurilor împotriva celor ce lovesc în avutul obștesc, revine nemijlocit organelor de conducere ale unităților economice și social-culturale; acestora le revine sarcina de a veghea, în cadrul unităților și instituțiilor respective, la respectarea legilor, a ordinii și disciplinei, a intereselor societății".**

Mai există încă situații în care nu se efectuează reținerile legale din salariile celor vinovați, nu se transmit spre executare titlurile executorii definitive la noul loc de muncă sau la consiliile populare în raza cărora domiciliază debitorii și nu se iau măsuri pentru acoperirea din garanțiile materiale, în condițiile prevăzute de lege, a unor pagube produse de gestionari, Astfel, la Intreprinderea de industrializare a laptelui Iași, 66 de titluri executorii definitive pentru despăgubiri în sumă de 45.000 de lei nu erau puse în executare, iar în 7 cazuri pagubele, în sumă de aproape 10.000 de lei, produse de gestionari nu au fost acoperite din garanțiile materiale ale acestora. La aceeași întreprindere, verificarea efectuată a scos în evidență neurmărirea unor debitori pentru suma de 318.500 de lei, deși se cunoșteau domiciliile sau locurile de muncă ale acestora. Situații similare se întîlnesc și la alte întreprinderi, menționate mai sus, ele neputînd fi justificate prin nimic atît timp cît avutul obștesc a fost păgubit.

Pe lîngă aspectele menționate, mai e de subliniat că există importante daune în curs de cercetare. Aceasta reclamă din partea organelor de resort din toate întreprinderile luarea de măsuri urgente pentru clarificarea acestora, stabilirea răspunderilor, potrivit legii, prin antrenarea tuturor factorilor răspunzători.

Cu toate măsurile luate în timpul controlului sau după încheierea acestuia și care vizează constituirea garanțiilor materiale și suplimentare într-un număr important de cazuri, schimbarea din funcție a unor gestionari care nu îndeplinesc condițiile prevăzute de lege, trecerea efectivă la recuperarea unor pagube, stabilirea de răspunderi materiale, administrative și disciplinare în cazul angajaților care nu și-au îndeplinit atribuțiile de serviciu etc., problemele ce se ridică, în această activitate politică și economică de apărare a avutului obștesc, nu pot fi considerate rezolvate, ele trebuind să constituie o preocupare cu caracter de permanență.

Dezlegarea jocului apărut în nr. 7831 al ziarului nostru

ORIZONTAL: 1. Ardeiată; 2. Lard — Leș; 3. Epuizări; 4. Rîm — Orgă; 5. Gă — Urma; 6. A — Tria — O; 7. Tria — Tur; 8. Accelera.

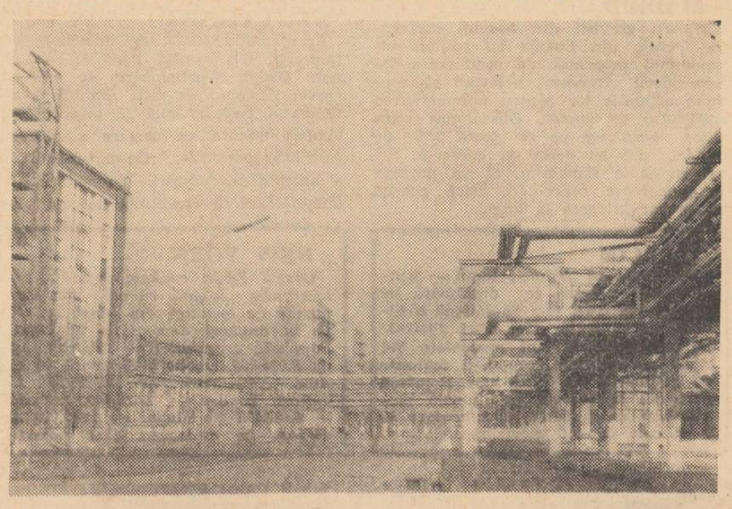

Vedere parțială a Uzinei de cauciuc sintetic din Borzești

Foto: AGERPRES

De luni pînă luni, pe drumurile publice din județ

Manuale pentru elevi

In cursul săptămînii trecute, M.A.I., prin I.M.J. Iași, a distribuit gratuit școlilor din municipiul și județul Iași manuale de predare a regulilor de circulație pentru clasele I—IV, V—VIII și IX—XII. Cadrele didactice sînt invitate să acorde atenția cuvenită predării lecțiilor și însușirii de către elevi a materiei din aceste manuale.

Săritura fatală

Autocamionul 21-Iș-458, aparținînd Autobazei nr. 1 Iași, venind dinspre Victoria, a ajuns la Vînători, în intersecția cu drumul Popricani — Iași (20 noiembrie). Pasagerul de ocazie Vasile Gîrban (din comuna Victoria) voia să coboare. Se pare că șoferul Gh. Bolohan i-a spus că se grăbește, sfătuindu-l să sară din mers. Omul a deschis ușa cabinei și a sărit. Căzînd, s-a lovit la cap de asfaltul șoselei și a decedat. Iată unde duce imprudența...

Primele urmări

Simbătă noaptea a căzut prima ninsoare mai consistentă. Și tot simbătă noaptea, conducătorul auto amator Gr. Nacu, fiind în stare de ebrietate la volanul autoturismului 1-Iș-1581 (1,32 la mie în sînge și 2,15 la mie în urină) a nimerit, din cauza derapării, de pe partea carosabilă într-un copac. Mașina a fost avariată. Pe o asemenea vreme, gestul iresponsabil putea avea urmări fatale.

Duminică, I.G.M. s-a mișcat cu întîrziere. Din această cauză, au avut loc cîteva tamponări pe străzile Iașului. Dacă se împrăștia încă din zori nisip pe principalele artere de circulație și în pante, totul ar fi fost normal. Așa însă... Nu sînt scutiți de răspundere nici șoferii. Ei trebuie să asigure roțile cu lanțuri, să păstreze o distanță de siguranță între autovehicule, pentru a evita accidentele tamponările etc.

Graba

Simbătă, eleva Maria Țeșu din Uricani era să-și piardă viața. Aflîndu-se cu mama ei pe strada Moara de foc din Iași, s-a angajat în traversare prin spatele unui autobuz, fără a se asigura. Mama ei, rămasă puțin în urmă, n-a pățit nimic. Maria s-a trezit însă în fața unui autoturism și a fost accidentată ușor. Din fericire, pentru ea... Să sperăm că este o bună lecție.

Așteptăm eficiența

Noroiul lăsat de unele autovehicule grele pe străzi și drumuri modernizate creează realmente pericol pentru circulația rutieră. Sînt vizate mai ales trailerele, tractoarele cu remorci, macaralele, dar și autobasculantele care deservesc șantierele de construcții. Conducătorii auto au obligația de a curăța roțile înaintea ieșirii de pe șantier. I.M.J. a reîmprospătat aceste obligații în cadrul unei ședințe care a avut loc săptămîna trecută și la care au participat factori cu munci de răspundere din domeniul transporturilor și de la Trustul de construcții industriale. Să vedem eficiența...

M. GRIGORIU

(date furnizate de I.M.J. și Miliția municipiului Iași)

OFICIUL PENTRU CONSTRUCȚIA DE LOCUINȚE PROPRIETATE PERSONALĂ IAȘI

aduce la cunoștința beneficiarilor blocului X-3 Tătărași că **miercuri, 24 noiembrie 1971, ora 17,30,** va avea loc ședința de constituire a asociației de locatari.

Ședința are loc la sediul Oficiului din str. Cuza-Vodă nr. 53 Iași.

Prezența obligatorie. Se vor face cunoscute beneficiarilor și alte probleme.

Uzina de fibre sintetice Iași

angajează imediat

- **un inginer constructor** cu vechime în producție de minimum 3 ani
- **opt lăcătuși mecanici** — categoria 2—4
- **opt electricieni întreținere și reparații** — categoria 2—5
- **un frezor** — categoria 6
- **doi lăcătuși A.T.M.** — categoria 3—5
- **un sudor** — categoria 4—5
- **un izolator termic** — categoria 3
- **un mozaicar** — categoria 3—4
- **un vopsitor industrial** — categoria 3
- **doi sculeri S.D.V.** — categoria 5—6
- **zece operatori** — categoria 2—4 (înălțimea minimă de 1,70 m.)
- **un tinichigiu industrial** — categoria 3.

Combinatul pentru fibre artificiale Brăila

recrutează absolvenți a 8 și 10 clase, în vîrstă de 15—18 ani împliniți pînă la 31 decembrie 1971, pentru școlarizare prin ucenicie la locul de muncă în meseria **„operator chimist la fabricarea fibrelor artificiale".**

Inscrierile la concurs se fac **la sediul Școlii profesionale de chimie** Iași în perioada 27—31 noiembrie 1971, zilnic între orele 7—15.

Inscrierile se fac pe baza unei cereri a candidatului, însoțită de următoarele acte:
- certificat de absolvire a școlii generale
- certificat de naștere, original și copie
- certificat medical cu rezultatul analizei **singelui** și radiografia pulmonară, efectuate cu cel mult trei luni înainte de concurs.

Concursul constă din următoarele probe:
- matematică (scris și oral)
- chimie (scris și oral)

La concurs se primesc numai băieți.

CENTRUL DE LIBRĂRII IAȘI

angajează:
- **electrician calificat**
- **gestionari pentru librării**
- **remizieri pentru difuzarea cărții prin tonete de stradă** (se primesc și pensionari)
- **șef serviciu contabilitate** (temporar).

Informații suplimentare se pot obține zilnic de la serviciul Plan-organizarea muncii sau la telefon 17110.

ÎNTREPRINDEREA DE REȚELE ELECTRICE IAȘI

angajează:
— **un casier** pe timp de 4 luni

Condiții: școala generală, vîrsta 21 ani și domiciliu stabil în municipiul Iași.

Cei interesați se vor adresa la serviciul personal str. Uzinei nr. 38.

— **doi conducători auto**

angajează:

FABRICA DE TRICOTAJE „MOLDOVA"

Condiții de angajare: **vechime în funcție, stagiul militar satisfăcut și domiciliul în orașul Iași.**

Cei interesați se vor adresa la serviciul personal-învățămînt, strada Țuțora nr. 2, între orele 7—15 sau la telefon 14850, interior 231.

— **tractoriști rutieriști**
— **mecanici buldozer S 651**

angajează de urgență

ÎNTREPRINDEREA DE GOSPODĂRIE MUNICIPALĂ IAȘI

INTREPRINDEREA PENTRU LIVRAREA PRODUSELOR PETROLIERE IAȘI

angajează:
— **un șef birou desfacere aprovizionare.**
— **electricieni întreținere și reparații** — calificați prin școli profesionale
— **sudori** — calificați prin școli profesionale
— **merceologi principali** pentru serviciul aprovizionare — desfacere.

Salariul se acordă potrivit HCM 914/1968.

Cei interesați se vor adresa la sediul I.L.P.P. Iași, str, Zugravi nr. 24 — telefon 16812.

ÎNTREPRINDEREA DE TRANSPORTURI IAȘI

str. Uzinei nr. 12
Telefon 15422

ANGAJEAZĂ DE URGENȚĂ

ȘOFERI

în vederea specializării pentru CONDUCEREA AUTOBUZELOR.

Specializarea se face prin cursuri de trei luni cu scoaterea din producție.

Pe durata specializării angajații primesc o indemnizație lunară de 1.132 lei.

CONDIȚII DE ANGAJARE:

— vîrsta de cel puțin 22 de ani împliniți la data începerii cursului

— vechime efectivă mai mare de 1 an de conducător autovehicule din categoria „C" care să rezulte din carnetul de muncă sau alte acte.

DUPĂ ABSOLVIREA CURSURILOR — CONDIȚII AVANTAJOASE DE SALARIZARE.

De asemenea mai angajează:
— ȘOFERI AUTOBUZE
— ȘOFERI posesori ai permisului de conducere categoria „C" cu vechime în această categorie de cel puțin 3 ani, după carnetul de muncă, pentru a fi pregătiți ca șoferi autobuze.

— ȘOFERI PE AUTOTAXIMETRE

Pentru șoferi:
SE ASIGURĂ CAZARE LA DORMITOARELE ÎNTREPRINDERII.
— LĂCĂTUȘI MECANICI (AUTO)
— VATMANI.

Salarizarea: conform HCM 914/1968.

Relații suplimentare se dau zilnic la Serviciul personal din str. Uzinei nr. 12, între orele 11,00 — 13,00.

„CENTRUL DE CERCETĂRI ȘI PROIECTĂRI UTILAJE DE CONSTRUCȚII" — FILIALA IAȘI

cu sediul la **Uzina mecanică „Nicolina", Iași,** str. 13 Decembrie nr. 54, angajează:
- **proiectanți principali**
- **proiectanți**
- **desenatori tehnici principali**

Relații suplimentare se pot da la sediul filialei sau la telefon nr. 17045.

ÎNTREPRINDEREA UTILAJ TRANSPORT IAȘI

str. Rampei nr. 9 A, telefon 16758,

angajează de urgență:
- **șef serviciu financiar**
- **contabil principal**
- **contabili**
- **gestionar piese auto și utilaje**

Condiții de angajare: conform H.C.M. 914/1968.

Cei interesați se pot informa la biroul personal al unității.

Mica publicitate

Vînzări — cumpărări

- Vînd „Fiat 1100", bună stare. Telefon 15378, orele 17—18.
- Vînd cărucior pentru invalizi, cîntar-terezie. Dumitraș Pavel, Aleea Rozelor, bloc 24, scara B, apart. 4.
- Vînd „Dacia 1100", 27.000 km, cauciucuri noi. Telefon 13025, dimineața, Sava.
- Vînd casă liberă, Smîrdan 84.
- Vînd „Dacia 1100", perfectă stare. Telefon 18245, orele 16—21.
- Vînd foarte urgent „Wartburg 1000", tip 312. Telefon 31715.
- Vînd butelie aragaz. Splai Bahlui 24, scara F, apart. 2, parter.
- Vînd haină de blană (lăbuțe astrahan) și lînă în condiții avantajoase. Smîrdan 84.

Închirieri

- Tînăr, caut cameră mobilată, bloc, intrare separată. Adresați căsuța poștală 11.

Pierderi

- Pierdut trei purcei albi. Aducătorului recompensă. Adresați Lișman Ecaterina. Șoseaua Națională 146.
- Pierdut doi porci albi de circa 100 kg. Aducătorului mare recompensă. Strada Smeu nr. 2.
- Pierdut ștampilă rotundă cu inscripția Oficiul de gospodărirea apelor Iași — Sindicatul salariaților. O declară nulă.
- Pierdut portofel cu acte pe numele Muche Toader. Aducătorului recompensă.
- Pierdut delegație de Bancă pe numele Nichita Teodora. O declar nulă.

Diverse

- Intreaga familie mulțumește din inimă tuturor celor care prin compasiunea lor au încercat să aline profunda durere produsă de pierderea mult regretatului GHEORGHE GRIGORAȘ.
- Cine cunoaște pe Cîrlescu Lidia, este rugat să anunțe la telefon 11541 sau Miliția municipiului Iași.
- Lucia Burada Romanescu aduce pe această cale cele mai calde mulțumiri și deosebită recunoștință pentru îngrijirea dată soțului ei, Eugen Burada Romanescu, în clinica a III-a chirurgicală de către domnul profesor dr. Gheorghe Chipail și întregul colectiv.

Decese

- Familia preot Aurel Coțovanu anunță încetarea din viață, după o lungă și grea suferință, a scumpei lor mătușă

VIRGINIA M. STAVILA

Inmormîntarea are loc miercuri, 24 noiembrie, ora 12, la cimitirul Eternitatea, unde este depusă.

- **Familia anunță cu durere încetarea din viață, după o lungă și grea suferință, a scumpului lor tată și bunic**

DUMITRU V. M. TALABA

Inmormîntarea are loc astăzi, 23 noiembrie, ora 15, în comuna Brăești.

- **Familia îndurerată anunță încetarea din viață a scumpei lor**

CRISTINA POSTOLACHE
40 ani.

Cortegiul funebru va pleca de la biserica Sf. Nicolae — Copou, miercuri, 24 noiembrie, ora 13, spre cimitirul Podgoria Copou.

PE MERIDIANELE GLOBULUI

În Adunarea Generală a O.N.U.

Continuă dezbaterile în problema dezarmării

NEW YORK 22 — Corespondentul Agerpres, C. Alexandroaie, transmite: In continuarea dezbaterilor din Adunarea Generală a O.N.U., pe marginea propunerii sovietice privind convocarea unei conferințe mondiale de dezarmare, a luat cuvîntul reprezentantul permanent al Finlandei, Max Jakobson. După ce a evocat negocierile în curs privind dezarmarea, Jakobson a subliniat că, „cu toate acestea, cursa înarmărilor continuă nestăvilită". Reprezentantul finlandez a apreciat că „numai printr-un nou, hotărît și concertat efort al tuturor națiunilor se va putea reversa cursul goanei înarmărilor, astfel ca să putem începe a înainta în direcția realizării dezideratului dezarmării generale și complete".

Reprezentantul Ucrainei, G.G. Șeveli, a subliniat condițiile favorabile existente astăzi în lume pentru convocarea unei conferințe mondiale de dezarmare, arătînd că „în prezent predomină tendința spre destindere a încordării internaționale. Această tendință este în mod deosebit simțită în Europa, unde se observă un anumit grad de creștere a încrederii și înțelegerii reciproce între state, fapt care a avut un efect favorabil asupra îmbunătățirii situației internaționale în general".

Reprezentantul Suediei, Alva Myrdal, a arătat că, după părerea guvernului său, conferința mondială pentru dezarmare „trebuie să aibă loc sub auspiciile Națiunilor Unite, organizație care și-a fixat drept scop esențial salvarea generațiilor viitoare de flagelul războiului".

Încheierea lucrărilor seminarului internațional de la Varșovia

VARȘOVIA 22. — Corespondentul Agerpres, Iosif Dumitrașcu, transmite: In capitala poloneză s-au încheiat lucrările seminarului internațional „Dezvoltarea cooperării economice în Europa ca factor de stabilire a unui sistem de securitate colectivă și pace durabilă", organizat de Institutul pentru relații internaționale și Comitetul Național al Păcii din Polonia, manifestare la care au fost prezenți 53 de reprezentanți din 21 de țări europene. Întîlnirea a prilejuit un schimb de păreri pe teme privind întărirea păcii și securității pe continentul nostru. Participanții au subliniat importanța dezvoltării cooperării industriale, tehnice și științifice în cadrul procesului larg de realizare a destinderii în Europa și de normalizare a relațiilor dintre state cu orînduiri politice diferite. Au fost relevate importanța respectării în relațiile dintre state a principiilor independenței, suveranității, egalității în drepturi și avantajului reciproc și necesitatea eliminării tuturor restricțiilor din calea dezvoltării cooperării economice. Participanții s-au pronunțat în favoarea convocării grabnice a Conferinței general-europene în problemele securității și colaborării.

Din partea României la seminar a fost prezentă o delegație a Comitetului Național pentru Apărarea Păcii, formată din prof. univ. N. N. Constantinescu, membru al Academiei de științe sociale și politice, și lector universitar Traian Blajovici, membru al Biroului Comitetului.

Greva generală a feroviarilor italieni

ROMA 22 (Agerpres).

Duminică, a avut loc greva generală de 24 de ore a feroviarilor italieni care a afectat toate rețelele de căi ferate ale Italiei. La chemarea celor trei mari centrale sindicale, aproximativ 200.000 de feroviari au întrerupt lucrul, cerînd ameliorarea condițiilor de muncă, o mai bună asistență socială și sporirea investițiilor în domeniul căilor ferate.

CONAKRY

Delegația guvernamentală română primită de președintele Sekou Toure

CONAKRY 22 (Agerpres)

Delegația guvernamentală română, care se află în Guineea pentru a participa la festivitățile prilejuite de aniversarea victoriei poporului guineez asupra agresiunii imperialiste din noiembrie 1970, a fost primită de către președintele republicii, Ahmed Sekou Toure.

Șeful delegației române, Florian Dănălache, membru al Comitetului Executiv al C.C. al P.C.R., ministrul transporturilor și telecomunicațiilor, a transmis din partea președintelui Consiliului de Stat al Republicii Socialiste România, Nicolae Ceaușescu, un mesaj președintelui Ahmed Sekou Toure, prin care urează poporului guineez prieten mult succes în lupta pentru dezvoltarea economică și socială, pentru apărarea independenței și suveranității naționale a Republicii Guineea, împotriva colonialismului și imperialismului.

Răspunzînd, președintele Ahmed Sekou Toure a mulțumit pentru mesaj și a menționat că urmărește cu deosebită și sinceră simpatie activitatea președintelui Consiliului de Stat al Republicii Socialiste România, Nicolae Ceaușescu, modul consecvent în care abordează problemele internaționale, ceea ce reprezintă un important ajutor pentru Guineea și pentru toate popoarele care luptă împotriva imperialismului.

În aceeași zi, delegația a depus o coroană de flori la Monumentul eroilor guineezi, a participat la inaugurarea expoziției privind lupta poporului guineez împotriva colonialismului și la deschiderea conferinței organizate la Conakry de către Consiliul Mondial al Păcii.

PE FRONTURILE DIN INDOCHINA

Puternice atacuri ale patrioților în Vietnamul de sud

SAIGON 22 (Agerpres). — Forțele Frontului Național de Eliberare din Vietnamul de sud au acționat puternic pe frontul din nordul provinciei Quang Nam, atacînd două poziții ale trupelor americano-saigoneze și bombardînd principalul oraș al provinciei, anunță agenția France Presse, citînd un purtător de cuvînt saigonez. Localitatea Hoi An, din apropierea portului Da Nang, a fost duminică noaptea ținta obuzelor de artilerie și mortiere. Un atac similar a avut loc și într-o zonă situată la 600 km de Saigon, provocînd pierderi serioase inamicului în oameni și materiale.

Noi forțe intervenționiste saigoneze au pătruns în Cambodgia

PNOM PENH 22 (Agerpres). — După cum informează agenția Reuter, noi forțe de intervenție ale regimului de la Saigon, în număr de cîteva mii, au trecut luni frontierele Cambodgiei, pentru a veni în sprijinul trupelor lui Lon Nol. Aceeași agenție scrie că vestea privind posibilitatea unei noi incursiuni saigoneze „a ridicat un val de mînie în rîndurile populației civile și chiar ale unei părți a armatei regimului de la Pnom Penh", deoarece „resentimentele împotriva trupelor saigoneze sînt din ce în ce mai puternice în ultima vreme în Cambodgia, unde presa relatează permanent cazuri de violuri și jafuri ale acestor trupe". Excesele militarilor saigonezi au fost, de altfel, recunoscute în fața unui corespondent al agenției menționate chiar de către o oficialitate a regimului Lon Nol.

Avioane americane doborîte în Laos

XIENG KUANG 22 (Agerpres) — Forțele patriotice laoțiene ripostează eficient intensificării bombardamentelor americane asupra regiunilor eliberate ale Laosului. Patru avioane americane de tipul „Phantom-4" au fost doborîte la 13 noiembrie în Valea Ulcioarelor, anunță agenția Khaosan Pathet Lao. In districtul Ban Xay, din sudul Laosului, patrioții au doborît, tot în prima jumătate a lunii noiembrie, un avion „Phantom-105", și un bombardier „B-54".

Conferința națională a P. C. Francez

PARIS 22. — Corespondentul Agerpres, Paul Diaconescu, transmite: După cum relatează ziarul „l'Humanite", în zilele de 20 și 21 noiembrie s-au desfășurat lucrările Conferinței naționale a P.C. Francez privind activitatea ideologică, politică și organizatorică a partidului în întreprinderi.

Andre Vieuguet, membru al Biroului Politic, secretar al C.C. al P.C.F., a prezentat un raport în care a relevat creșterea continuă a autorității și influenței partidului în întreprinderi. În continuare, raportorul s-a referit la sarcinile actuale ale partidului, menționînd că P.C.F. a elaborat un program politic concret de care are nevoie acum Franța.

În încheierea dezbaterilor, a luat cuvîntul Georges Marchais, secretar general adjunct al P.C.F., care a făcut o analiză a situației politice interne din Franța.

Participanții la conferință au votat în unanimitate o rezoluție în care se subliniază necesitatea unei mai accentuate îmbunătățiri a activității ideologice și politice a partidului în întreprinderi.

Conferința a adoptat un apel pentru întărirea luptei de solidaritate cu popoarele din Indochina.

Incidente indo-pakistaneze

DELHI 22 (Agerpres). — Agenția Press Trust of India relatează că artileria pakistaneză a supus duminică unui puternic bombardament orașul Karimganj, din statul indian Assam. În rîndurile populației civile s-au semnalat morți și răniți. In oraș au fost impuse restricții de circulație. Forțele indiene de securitate au răspuns atacului pakistanez, schimbul de focuri de-a lungul frontierei între cele două părți durînd, duminică, aproximativ șapte ore.

★

RAWALPINDI 22 (Agerpres). — După cum anunță agenția Associated Press of Pakistan (A.P.P.), trupele guvernului pakistanez au respins duminică o ofensivă lansată de trupele indiene, cu sprijinul unităților de tancuri, la nord-est de localitatea Jessore. 90 de militari indieni au fost uciși, 160 răniți și șapte tancuri au fost distruse; de partea pakistaneză s-au înregistrat patru morți și șapte răniți.

Atacuri indiene respinse au fost semnalate și în alte districte.

Plenara C. C. al P. C. U. S.

MOSCOVA 22 (Agerpres). — Agenția T.A.S.S. transmite că la Moscova a început luni Plenara C.C. al P.C.U.S., care a dezbătut raportul cu privire la planul cincinal de dezvoltare a economiei naționale a U.R.S.S. pe anii 1971—1975 și planul de stat pe 1972, prezentat de Nikolai Baibakov, vicepreședinte al Consiliului de Miniștri al U.R.S.S., președintele Comitetului de Stat al Planificării, și raportul referitor la bugetul de stat pe anul 1972, prezentat de Vasili Garbuzov, ministrul finanțelor.

Plenara a aprobat rapoartele prezentate și a hotărît ca ele să fie supuse spre examinare sesiunii Sovietului Suprem al U.R.S.S.

Plenara a ascultat apoi raportul lui Leonid Brejnev „Cu privire la activitatea internațională a C.C. al P.C.U.S. după Congresul al XXIV-lea al partidului".

Lucrările plenarei continuă.

Ședința Consiliului de Stat al R. D. G.

BERLIN 22 — Corespondentul Agerpres, Ștefan Deju, transmite: La 22 noiembrie, a avut loc la Berlin cea de-a 28-a ședință a Consiliului de Stat al Republicii Democrate Germane. Ședința a fost prezidată de Walter Ulbricht, președintele Consiliului de Stat. Pe ordinea de zi s-a aflat raportul președintelui Comisiei centrale electorale, Friedrich Ebert, privind alegerile din 14 noiembrie. Consiliul de Stat a hotărît convocarea Camerei Populare pentru ședința de constituire la data de 26 noiembrie.

Camera Populară a R. D. Germane urmează să hotărască asupra componenței noului Consiliu de Stat și a noului guvern.

BELGRAD Convorbiri iugoslavo-iraniene

BELGRAD 22 (Agerpres). — Președintele Iosip Broz Tito a primit luni după-amiază pe Amir Abbas Hoveida, primul ministru al Iranului, care a sosit într-o vizită oficială în Iugoslavia. Cu acest prilej, menționează agenția Taniug, a avut loc o convorbire prietenească. La primire a participat Gemal Biedici, președintele Consiliului Executiv Federal.

În aceeași zi, la Belgrad, au început convorbirile oficiale dintre Amir Abbas Hoveida și Gemal Biedici; cei doi șefi de guvern efectuează un schimb de păreri asupra colaborării iugoslavo-iraniene, precum și în legătură cu probleme actuale ale vieții internaționale.

ORIENTUL APROPIAT

Membrii celei de-a doua misiuni a O. U. A. au sosit la Cairo

CAIRO 22 (Agerpres).

Președintele Senegalului, Leopold Sedar Senghor, șeful statului nigerian, Yakubu Gowon, și reprezentanții președinților Camerunului și Republicii Zair au sosit luni la Cairo, pentru o nouă rundă de convorbiri cu oficialitățile egiptene, în legătură cu modalitatea aplicării rezoluției Consiliului de Securitate privind reglementarea situației din Orientul Apropiat — informează agenția M.E.N. Această misiune le-a fost încredințată de Comitetul Organizației Unității Africane, însărcinat cu facilitarea soluționării politice a crizei din Orientul Apropiat. După cum se știe, Comitetul respectiv, format din reprezentanții a 10 state africane, s-a întrunit la 12 noiembrie în capitala Senegalului, Dakar, pentru a examina rezultatele primei misiuni a O.U.A., care a vizitat Israelul și Republica Arabă Egipt.

După noile convorbiri cu oficialitățile egiptene, membrii celei de-a doua misiuni a O.U.A. vor vizita Israelul.

★

DAMASC 22 (Agerpres).

Președintele Siriei, generalul Hafez Al Assad, a emis un decret prin care s-a anulat pedeapsa cu moartea pronunțată împotriva lui Michel Aflaq, fondator al partidului Baas — relatează agenția Reuter, citînd un comunicat oficial difuzat la Damasc. Michel Aflaq a fost condamnat la moarte în contumacie sub acuzația de a fi complotat împotriva regimului din Siria. A fost comutată în pedeapsă la închisoare pe viață condamnarea la moarte a altor patru personalități politice siriene, între care generalul Amin Al Hafez, fost șef al statului între 1963 și 1969. În baza decretului, alți 28 de acuzați, care au comparut în fața Tribunalului Suprem din Damasc și au fost condamnați la închisoare pe diferite termene, au fost grațiați și vor fi puși în libertate.

BONN Criza din gruparea neonazistă P. N. D.

BONN 22 (Agerpres).

Formația neonazistă „Partidul național democrat" din R. F. a Germaniei trece printr-o criză gravă. La congresul său federal, ce s-a desfășurat în localitatea Holzminden din Saxonia Inferioară, au izbucnit divergențe de amploare între diversele fracțiuni care compun această grupare. Ca urmare a acestor divergențe, la baza cărora se află insuccesele răsunătoare ale grupării neonaziste din ultimii ani, Adolf von Thadden și-a prezentat demisia din funcția de președinte al partidului și a anunțat că se retrage din P.N.D. El a declarat că P.N.D. „nu mai poate fi condus sau organizat". După îndelungi dispute, ca președinte al P.N.D. a fost ales Martin Mussgnug, care a declarat că va continua orientarea predecesorului său.

SCURTE ȘTIRI

PEKIN

In comunicatul cu privire la convorbirile dintre delegația Asociației de prietenie China — Japonia și delegația Consiliului Național pentru restabilirea relațiilor diplomatice dintre Japonia și China se subliniază că popoarele chinez și japonez doresc întărirea prieteniei și restabilirea relațiilor diplomatice dintre cele două țări. Partea japoneză a exprimat hotărîrea de a cere guvernului nipon să restabilească relațiile diplomatice și să încheie un tratat de pace cu China.

ROMA

Addeke Boerma (Olanda) a fost reales luni, pentru o perioadă de încă patru ani, în funcția de director general al Organizației Națiunilor Unite pentru Alimentație și Agricultură (F.A.O.). Pentru realegerea lui Boerma a fost necesară modificarea regulamentului de funcționare al organizației, care prevedea ca după un prim mandat de patru ani un candidat să poată fi reales pe termene de cîte doi ani. In cadrul aceleiași ședințe, Michel Cepede (Franța) a fost reales președinte al Consiliului F.A.O.

BRUXELLES

Dominată de consultările întreprinse în vederea formării unui nou guvern după alegerile generale de la 7 noiembrie, scena politică belgiană a fost marcată de un nou eveniment: peste un milion de cetățeni cu drept de vot din Bruxelles și suburbiile capitalei s-au prezentat duminică în fața urnelor pentru desemnarea unui nou consiliu municipal. După cum relevă agențiile de presă, scrutinul s-a soldat cu victoria Adunării bruxellese (grupare politică francofonă), care a obținut 42 din cele 83 de mandate ale Consiliului municipal.

LIMA

„Noua lege promulgată de guvernul peruan privind trecerea sub controlul statului a telecomunicațiilor — a declarat la o conferință de presă ministrul peruan de resort, Anibal Meza Cuadra, se bucură de sprijinul deplin al oamenilor muncii și are drept scop scoaterea mijloacelor de comunicație de sub dominația monopolurilor străine". Această măsură, a spus el, se înscrie în programul general al guvernului și vizează preluarea de către stat nu numai a stațiilor de radio și televiziune, ci și a centralelor telegrafice, telefonice sau de telex.

MOSCOVA

Agenția TASS anunță că Walter Scheel, vicecancelar federal și ministru al afacerilor externe al R. F. a Germaniei, va sosi în Uniunea Sovietică într-o vizită oficială, la 25 noiembrie 1971, ca oaspete al guvernului sovietic.

SALISBURY

La Salisbury a avut loc luni o nouă rundă a convorbirilor dintre ministrul de externe al Marii Britanii, Alec Douglas-Home, și șeful regimului rasist de la Pretoria, Ian Smith. Convorbirile fuseseră întrerupte sîmbătă, la cererea lui Ian Smith. Intre timp, Maurice Le Quesne, unul din membrii delegației britanice, s-a întors la Londra pentru a-l informa pe premierul Edward Heath despre stadiul întrevederilor, iar șeful regimului rasist rhodesian a prezidat o reuniune a cabinetului său, consacrată problemelor ridicate în cadrul negocierilor.

MADRID

Minerii greviști din bazinul carbonifer Oviedo din Spania au respins ultimatumul prezentat de conducerea întreprinderii „Hunosa", hotărînd să continue acțiunile lor pentru îmbunătățirea condițiilor de muncă. Direcțiunea companiei avertizase pe cei peste 3.000 de mineri, care au declanșat greva în urmă cu șapte săptămîni, că va proceda la numeroase concedieri, dacă aceștia nu se vor întoarce la lucru.

MOSCOVA

Agenția T.A.S.S. informează că în Uniunea Sovietică a fost lansat satelitul artificial al Pămîntului „Cosmos-457", destinat cercetării spațiului extraterestru, conform programului anunțat anterior. Aparatele aflate la bordul satelitului funcționează normal.

STUTTGART

Aproximativ 55.000 de muncitori metalurgiști din nordul landului vest-german Baden-Wurttemberg se află în grevă, începînd de luni dimineața. Acțiunea a fost hotărîtă la mijlocul săptămînii trecute, ca urmare a refuzului Asociației patronilor, „Gesamt-metall", de a accepta revendicările muncitorilor de îmbunătățire a condițiilor lor de viață.

BERLIN

Sub motto-ul „Filmele lumii — pentru pacea lumii" se desfășoară la Leipzig cea de-a 14-a Săptămînă a filmului documentar de scurt metraj, în cadrul căruia sînt prezentate 314 filme documentare, producții realizate de studiourile din 38 de țări. România participă la această tradițională manifestare cu 6 filme documentare și 3 pelicule pentru televiziune.

NEW YORK

Orașul Tokio, capitala Japoniei, este localitatea urbană cu cel mai mare număr de locuitori din lume, se arată în anuarul demografic al O.N.U. Populația orașului, fără suburbii, este de 9.005.000 locuitori. Urmează în ordine New York cu 7.798.757 locuitori, Londra — 7.073.400, Moscova — 6.942.000 și Șanhai — 6.900.000 locuitori, de asemenea, fără suburbii.

Japonia este o țară minunată, dar astăzi este aproape imposibil să-i admiri frumusețile, atît este de mare gradul de poluare. Japonia construiește mereu fabrici și uzine, se vorbește tot mai mult de „miracolul economic". Dar prețul acestui „miracol" este enorm. In orașele Japoniei sînt tot mai dese aversele de ceață de natură chimică. In zilele cînd au loc astfel de averse circulația automobilelor este practic imposibilă, iar sute de persoane se prezintă la oftalmologi, reclamînd dureri de ochi. Regiunea Minamata este o regiune bogată în pește, renumită pentru stridiile și creveții care se găsesc aici. Treptat, peștii au asimilat particulele de metil-mercur, deversate în apele de aici de Uzina de îngrășăminte chimice Chisso. In această regiune s-a declanșat boala numită „Minamata" și care constă în otrăvirea creierului cu mercur. S-au înregistrat cazuri de paralizie și chiar mortale, mai ales printre copii, cărora părinții le dădeau să consume pește. O altă maladie, rezultat al poluării este cea numită „itai-itai" și care are drept rezultat mărcinarea treptată a oaselor. Maladia provine de la un subprodus de cadmiu folosit de uzinele Mitsui la tratarea minereurilor de zinc, plumb și fier. Poluarea în Japonia este în curs de a deveni un adevărat dezastru național. Luînd în considerare orașele și satele poluate, culturile abandonate, familiile decimate de maladiile cauzate de poluare, se poate afirma că acest „miracol economic" capătă un aspect macabru.

In clișeul din stînga: Un șofer de taxi obligat să poarte mască protectoare pentru a putea respira.

In clișeul din dreapta: In fața unui aparat electric special construit, elevii din Kawasaki respiră aer purificat.

(Din publicația „AFRICASIA").

Iarna s-a instalat în Europa

Iarna s-a instalat în ultimele zile ale săptămînii trecute în toate regiunile continentului european, valul de frig și rafalele de vînt rece provocînd în majoritatea țărilor înregistrarea unor temperaturi sub zero grade. In sudul, centrul și nordul Europei, zăpada a căzut din abundență. Adevărate furtuni de zăpadă s-au abătut asupra Italiei, de la Alpi și pînă în Sicilia, blocînd importanta magistrală nord-sud și imobilizînd feriboturile care leagă insulele de restul țării. In R.F. a Germaniei, ninsorile abundente au provocat sute de accidente rutiere, cele mai multe victime înregistrîndu-se în Bavaria. Aproape întreaga Elveție este acoperită de o mantie albă. Duminică aeroporturile din Geneva și Zurich au fost închise traficului, trenurile au înregistrat întîrzieri, iar automobiliștii au rămas blocați pe șosele.

Temperatura a scăzut pînă la minus 7 grade Celsius în localitățile Vakarel și Dragonan din Bulgaria. In regiunile muntoase din Iugoslavia, zăpada atinge simbătă dimineața peste 50 de centimetri grosime. Nordul, estul și centrul Franței sînt, de asemenea, acoperite de zăpadă. Centrul și nordul Spaniei le oferă turiștilor un peisaj de iarnă asemănător celui din Austria și Elveția, în schimb, în sud, la Malaga, temperatura maximă de vineri era de 24 de grade. In Grecia și Portugalia, deși vremea prezintă un aspect primăvăratic, temperatura se află în scădere.

Nordul și nord-vestul Europei sînt însă zonele cel mai puțin cruțate de valul de frig. In Danemarca, majoritatea drumurilor au devenit impracticabile din cauza căderilor abundente de zăpadă, în Olanda ninge în întreaga țară, iar în Belgia vremea însorită de simbătă a fost urmată de lapoviță, ninsoare și de furtuni puternice. Zăpada, ploile și ceața din Anglia și Scoția au redus sub 50 de metri vizibilitatea de circulație pe drumurile publice, sute de automobiliști fiind obligați să-și abandoneze mașinile în mai multe comitate.

(Agerpres)

NOTĂ EXTERNĂ

„Inima patriei lui Wilhelm Tell este în pericol!"

Signor Emmanuelle Lombardi nu se lasă impresionat de considerente „sentimentalist — patriotice". Pentru el o proprietate este o proprietate, adică un bun care se dobîndește, se folosește și, bineînțeles, se vinde. Iar dacă pe domeniul de vînzare se află, întîmplător, vreun monument istoric, cu atît mai bine! Un anunț la mica publicitate va declanșa oferte prompte și generoase. Deci „Vînd proprietate 4.000 metri pătrați, inclusiv trecătoarea cunoscută sub numele Saint Gotthard. Adresați Sg. Lombardi Airolo etc.". Efectul a fost fulgerător, dar nu atît în rîndul milionarilor străini, al căror „hobby" este colecționarea locurilor istorice (deși ofertele s-au ridicat pînă la 300.000 de dolari), cît printre elvețienii de rînd, care au organizat o campanie la scară națională pentru salvarea unui simbol al istoriei elvețiene.

Pentru că, într-adevăr, în cei 700 de ani de cînd s-au pus bazele Confederației Helvetice, Saint Gotthard-ul a fost martorul unor evenimente deosebite din istoria Elveției. După rolul important pe care l-a avut în Evul Mediu și în epoca modernă ca punct de legătură între nordul și sudul Europei, trecătoarea a fost transformată în timpul celor două războaie mondiale în redută fortificată, de unde patrioții elvețieni se pregăteau să riposteze oricărui atac al trupelor germane. Și iată că acest „leagăn al confederației" este amenințat să cadă în mîini străine.

Chemarea „Inima patriei lui Wilhelm Tell este în pericol" are un puternic ecou în întreaga țară: se strîng mii de semnături pe declarații de protest, iar în interpelările din parlament se atrage atenția că „afacerea Saint Gotthard" este numai picătura care a făcut să se reverse paharul nemulțumirii elvețienilor față de acest aspect al politicii autorităților cantonale. Se reproșează guvernului că nu intervine în asemenea cazuri, că privește cu nepăsare continua „parcelare" a teritoriului elvețian în mici domenii aparținînd străinilor. Reprezentanții opoziției atacă legea federală potrivit căreia eliberarea autorizațiilor de vînzare a proprietăților particulare este lăsată în competența autorităților cantonale. Aceasta a determinat o asemenea simplificare a formalităților de încheiere a tranzacțiilor, încît agenții specializate din țările limitrofe organizează, de mai multe ori pe săptămînă, „tururi speciale" ale Elveției, cu ocazia cărora potențialii cumpărători pot încheia afacerile pe loc. Astfel, numai în anul 1970, străinii au cumpărat peste 3 kilometri pătrați de teren elvețian.

Toate aceste considerente au fost evocate pe larg în dezbaterile din presa elvețiană, în Adunarea Federală, iar unele partide politice au declanșat o adevărată „luptă împotriva înstrăinării exagerate a pămînturilor țării" ca unul din punctele importante ale campaniei electorale pentru alegerile parlamentare. Fără a fi o manifestare de xenofobie, căci poporul elvețian a demonstrat, prin respingerea inițiativei Schwarzenbach*), că nu încearcă acest sentiment, campania „Salvați reduta Saint Gotthard" este o dovadă de patriotism, care ar putea da de gîndit și unora ca Signor Emmanuelle Lombardi...

I. SAVASTRE

* Prin votul popular din iunie 1970, cetățenii elvețieni au respins proiectul elaborat de deputatul Schwarzenbach, care cerea limitarea procentului de muncitori străini imigrați la cel mult 10 la sută în fiecare canton al Elveției.

Redacția și Administrația: strada Vasile Alecsandri nr. 8 — Iași. Telefon 14127.

Tiparul: Intreprinderea poligrafică Iași, str. Vasile Alecsandri nr. 6, Telefon 14620

BIBLIOTECA CENTRALĂ UNIVERSITARĂ „M. EMINESCU" IAȘI

ANUL XXVII,
Nr. 7833
MIERCURI
24
NOIEMBRIE
1971
4 PAGINI
30 BANI

Flacăra Iașului

Proletari din toate țările, uniți-vă!

Organ al Comitetului județean Iași al P.C.R. și al Consiliului popular județean

În pagina a 4-a

- Lucrările conferinței F.A.O.
  Intervenția reprezentantului român
- În legătură cu evenimentele din Indochina

Cum se îndeplinesc sarcinile de plan și angajamentele în întrecerea socialistă pe anul 1971

Realizările pot fi mai mari

Încă din primele zile ale acestui an, îndeplinirea ireproșabilă a sarcinilor de plan, precum și a angajamentelor asumate în întrecerea socialistă, a constituit, pentru întreg colectivul Fabricii de confecții, o preocupare primordială. O atestă, acum, după mai bine de nouă luni trecute din anul 1971, realizările meritorii obținute: pe lîngă îndeplinirea angajamentelor anuale, la toți indicatorii, se poate consemna depășirea sarcinii planificate la producția globală cu 3,2 la sută, la producția marfă cu 3,5 la sută, obținerea unor beneficii suplimentare de peste 600.000 de lei, sporirea productivității muncii cu 1,5 la sută, îndeplinirea cu succes a tuturor sarcinilor privind exportul.

În legătură cu modul în care s-a ajuns la aceste rezultate, precum și despre sarcinile ce stau în prezent în fața colectivului, am avut, zilele trecute, o discuție cu ing. Mircea Andronic, directorul fabricii.

— La baza realizărilor cu care ne mîndrim acum, ne-a spus acesta, stă grija noastră permanentă de a munci mai bine, de a organiza producția în așa fel încît să se evite orice pierdere de timp sau de material. Zilnic s-au purtat discuții, nu numai la nivelul comitetului de direcție sau al celui de partid, ci direct, în secții, cu oamenii, în așa fel încît orice problemă ivită să-și poată primi pe loc și rezolvarea. Mai concret, factorii care au ridicat ștacheta realizărilor noastre, au fost îmbunătățirea simțitoare a calității lucrărilor de întreținere și reparații — cu efect asupra micșorării staționărilor, ridicarea calificării multora din lucrătorii noștri, acordarea unei mai susținute asistențe tehnice de specialitate.

RED.: Totuși, considerați că realizările obținute în primele trei trimestre sînt maxime, că ele nu puteau fi și mai mari?

M. ANDRONIC: Bineînțeles că nu! Realizările noastre puteau fi mai mari, prin folosirea mai judicioasă a resurselor interne existente, cît și prin sprijinul factorilor cu care colaborăm.

RED.: La ce vă referiți?

M. ANDRONIC: Aș aminti, în primul rînd, de aprovizionarea defectuoasă, care ne creează dificultăți foarte mari. Un singur exemplu: faptul că Țesătoria de mătase „Victoria" nu ne-a trimis cantitatea de material contractat pentru trimestrul al III-lea, ne-a făcut, pe de o parte, să rămînem și noi restanțieri față de beneficiarii noștri.

Const. PĂLĂDUȚĂ

(continuare în pag. a 3-a)

Ieri, a avut loc la Iași

Constituirea Comitetului județean de cultură și educație socialistă

Ieri, a avut loc la Iași ședința de constituire a Comitetului județean de cultură și educație socialistă.

Au fost prezenți tovarășii: Dumitru Popescu, membru al Comitetului Executiv al C.C. al P.C.R., secretar al Comitetului Central al P.C.R. președintele Consiliului Culturii și Educației Socialiste, Vasile Potop, membru al C.C. al P.C.R. prim-secretar al Comitetului județean Iași al P.C.R., președintele Consiliului popular județean, acad. Cristofor Simionescu, membru al Comitetului Central al P.C.R., Gheorghe Brehuescu, prim-vicepreședinte al Consiliului popular județean, alți membri ai biroului Comitetului județean de partid și ai Comitetului executiv al Consiliului popular județean.

Au participat, de asemenea, oameni de cultură și artă, activiști culturali, cadre didactice, cercetători științifici, muncitori din întreprinderi, șefi de instituții, reprezentanți ai organizațiilor de masă și obștești, activiști de partid și de stat.

În cadrul ședinței, tovarășul Al. Floareș, șeful Secției de propagandă a Comitetului județean de partid, a prezentat componența noului comitet de cultură și educație socialistă al județului Iași; Teodor Căluser, președinte: Anatol Lupșa, vicepreședinte; Pavel Florea, secretar al Comitetului municipal Iași al P.C.R.; Pavel Gorincioi, șeful sectorului de muncă politică și culturală de masă de la Comitetul județean de partid; George Lesnea, poet, vicepreședinte al Consiliului județean al Frontului Unității Socialiste; Gheorghe Rusu, secretar al Comitetului județean al U.T.C.; Nicolae Grunzu, membru al biroului Consiliului județean al U.G.S.R.; Grigore Bernic, președinte Consiliului județean al Organizației pionierilor; Maria Diaconescu, vicepreședintă a Comitetului județean al femeilor; Constantin Gilea, președintele Comitetului municipal de cultură și educație socialistă; Gheorghe Vasiliu, vicepreședinte al U.J.C.A.P. Iași; Mihai Niță, vicepreședinte al U.J.C.M. Iași; Nicolae Oloeru, vicepreședinte al C.J.E.F.S. Iași; Ion Tubac, vicepreședinte al U.J.C.C.; Petru Platon, inspector șef al Inspectoratului școlar județean; Dumitru Rusu, prorector al Universității „Al. I. Cuza"; lt. col. Gheorghe Luca, reprezentant al Garnizoanei militare; Cristea Chelaru, redactor șef al Studioului de radio Iași; Mihai Dumitriu, redactor șef al ziarului „Flacăra Iașului"; Corneliu Ionescu, președintele Filialei teșene a U.A.P.; Ion Husti, secretarul Filialei Iași a Uniunii compozitorilor; Mircea Radu Iacoban, secretar al Asociației scriitorilor; Virgil Licin, procuror șef al Procuraturii județene; Mihai Apostol, inspector principal în Comitetul județean de cultură și educație socialistă; Tenția Bosnoșanu, secretara comitetului de partid de la Fabrica de tricotaje „Moldova"; Florin Gîdea, secretar al Comitetului comunal de partid Ruginoasa; Vasile Mușat, secretarul comitetului de partid al Fabricii de ulei „Unirea"; Constantin Toltea, directorul Întreprinderii cinematografice; Grigore Colibaba, directorul Centrului de librării; Ioan Rusu, directorul Centrului județean de îndrumare a creației populare și a mișcării artistice de masă; Corneliu Sturzu, directorul Teatrului Național; Corneliu Ștefanache, redactor șef al revistei „Convorbiri literare"; Ion Baciu, directorul Filarmonicii de stat „Moldova"; Ion Pavalache, directorul Operei de stat; George Zaharescu, regizor la Opera de stat; Ioan Arhip și Gheorghe Bodor de la Complexul muzeistic; Gabriela Ciopraga, directoarea Bibliotecii orășenești din Pașcani; Ion Anghel, directorul Liceului din Tg. Frumos; Costache Munteanu, directorul Liceului de muzică și arte plastice; Elisabeta Alexandrescu, directoarea Liceului pedagogic; Constantin Stejar, directorul Casei de cultură din Pașcani; Constantin Georgescu, responsabilul cultural din comitetul sindicatului de la U.F.S.; Ștefan Popa, directorul Casei de cultură a tineretului; Gheorghe Bucă, președintele C.A.P. Deleni; Cecilia Hodea, directoarea căminului cultural din Hălăucești; Silvestru Amateesei, directorul căminului cultural din Popești; Maria Lăcătușu, bibliotecară în comuna Tătărași; Traian Bența, responsabilul stației de radioamplificare de la Fabrica de antibiotice; Mihai Timofte, maistru la Uzina mecanică „Nicolina"; Gheorghe Lungu, Erou al Muncii Socialiste, lucrător la I.A.S. Iași; Palaghia Ciulei, muncitoare la Fabrica de confecții; Steluța

(continuare în pag. a 2-a)

Mecanizatorii de la secția Ruginoasa

Cu sarcinile anuale de plan îndeplinite

Prin buna întreținere a parcului de mașini și tractoare pe care-l au în dotare, mecanizatorii secției Ruginoasa a S.M.A. Ruginoasa au reușit să execute la cooperativa agricolă din această localitate un volum sporit de lucrări agricole, încadrîndu-se de fiecare dată în termenele prevăzute. De asemenea, în campaniile agricole, secția a ajutat și alte unități printre care cooperativele agricole din Bălțați, Sinești, Helești, Todirești, prestînd totodată multe servicii unor instituții și membri cooperatori.

Așa se face că la 30 octombrie a.c., secția a reușit să realizeze veniturile anuale planificate. Totodată, cheltuielile prevăzute la 1.000 de lei venituri au fost reduse cu 45 de lei. După cum ne-a spus șeful secției, comunistul Vasile Toarbă, la obținerea rezultatelor amintite s-au evidențiat în mod deosebit mecanizatorii: Dumitru Rotaru, Constantin Rotaru, Toader Judele, Gheorghe Haliga și alții.

În prezent, mecanizatorii de la această secție sînt antrenați la executarea ogoarelor de toamnă, lucrare pe care sînt hotărîți s-o termine în cel mai scurt timp.

În pagina a 2-a

Cincinalul 1971–1975 — o punte trainică spre viitor

Rețeaua sanitară, în continuă dezvoltare

CARNET IEȘEAN

ZECE ANI

În această toamnă bogată și frumoasă, inginerul agronom Gheorghe Hristea, de la cooperativa agricolă de producție din comuna Bivolari, a împlinit zece ani de cînd lucrează în această unitate. În fond, zece ani — calendaristic luați — nu înseamnă mare lucru. În viața unei colectivități, însă, dar mai cu seamă în viața unui om, zece ani pot determina modificări substanțiale, care să constituie esența unei întregi existențe. Pentru inginerul Gheorghe Hristea, acești zece ani reprezintă de fapt perioada celei de a doua împliniri; prima fiind chiar faptul de a fi obținut diploma de inginer al pămîntului.

Acum, la scurgerea unui deceniu de activitate, alături de țăranii cooperatori din Bivolari, inginerul Gheorghe Hristea nu prea are vreme de reflexii cu iz retrospectiv. Gîndurile lui și ale colegilor de muncă sînt furate îndeosebi de viitor. Un viitor pe care îl întrevede pe coordonate mult superioare prezentului și greu de comparat cu ce a fost atunci, acum zece ani; dar și mai greu de măsurat cu ce a fost și mai înainte.

De fapt, tot ce au înfăptuit membrii cooperatori din Bivolari în acest ultim deceniu, alături de care a fost permanent inginerul cel blond și sfătos, nu e altceva decît un șir de trepte către viitor. „Aici, odinioară — îmi mărturisea o dată Gheorghe Hristea — oamenii refuzau să creadă în succesul viticulturii, pomiculturii sau legumiculturii. Erau obișnuiți doar cu cîteva culturi tradiționale și găseau că o lărgire a sferei înseamnă un risc prea mare".

Tînărul inginer — bun cunoscător al psihologiei sătenului — a înțeles deîndată că va avea de luptat cu o anume mentalitate. Dar avea încredere atît în acești oameni, cît și în cunoștințele sale, în știință. A pornit la treabă cu răbdarea și înțelegerea omului care dorește să se

V. FILIP

(continuare în pag. a 3-a)

Un frumos și modern bloc s-a înălțat în Tg. Cucului — Iași.
Foto: G. PAUL

VIZITA ÎN ȚARA NOASTRĂ A TOVARĂȘULUI IOSIP BROZ TITO

Sosirea la Timișoara

La invitația secretarului general al Partidului Comunist Român, președintele Consiliului de Stat al Republicii Socialiste România, Nicolae Ceaușescu, marți, 23 noiembrie, a sosit în țara noastră președintele Republicii Socialiste Federative Iugoslavia, președintele Uniunii Comuniștilor din Iugoslavia, Iosip Broz Tito, care face o vizită de prietenie în Republica Socialistă România.

Este ora 12,00. Trenul oficial cu care călătorește președintele Republicii Socialiste Federative Iugoslavia sosește în gara Timișoara. În întîmpinarea oaspeților au venit tovarășii Nicolae Ceaușescu, secretar general al Partidului Comunist Român, președintele Consiliului de Stat al Republicii Socialiste România, Ion Gheorghe Maurer, membru al Comitetului Executiv, al Prezidiului Permanent al C.C. al P.C.R., președintele Consiliului de Miniștri, Paul Niculescu-Mizil, membru al Comitetului Executiv, al Prezidiului Permanent, secretar al C.C. al P.C.R., Emil Drăgănescu, membru al Comitetului Executiv al C.C. al P.C.R., vicepreședinte al Consiliului de Miniștri, președintele părții române în Comisia mixtă româno-iugoslavă de colaborare economică, Corneliu Mănescu, ministrul afacerilor externe, Vasile Vlad, șef de secție la C.C. al P.C.R.

Președintele Iosip Broz Tito este însoțit de Gemal Biedici, președintele Consiliului Executiv Federal, Dragoslav Markovici, președintele Adunării R. S. Serbia, membru al Prezidiului R.S.F.I., Stane Dolanț, președintele în funcțiune al Biroului Executiv al Prezidiului U.C.I, Mirko Tepavaț, secretar federal pentru afacerile externe, membru al Prezidiului U.C.I., Dușan Gligorievici, membru al Consiliului Executiv Federal, președintele părții iugoslave în Comisia mixtă de colaborare economică iugoslavo-română.

Pe peronul gării se aflau, de asemenea, conducători ai organelor locale de partid și de stat, un mare număr de oameni ai muncii din întreprinderile și instituțiile municipiului Timișoara.

De la punctul de frontieră Stamora-Moravița, președintele Iosip Broz Tito și ceilalți oaspeți au fost însoțiți pe teritoriul țării noastre de tovarășii Ilie Verdeț, membru al Comitetului Executiv, al Prezidiului Permanent al C.C. al P.C.R., prim-vicepreședinte al Consiliului de Miniștri al Republicii Socialiste România, Mihai Telescu, membru supleant al Comitetului Executiv al C.C. al P.C.R., prim-secretar al Comitetului județean Timiș al P.C.R., Vasile Șandru, ambasadorul României la Belgrad, și Iso Njegovan, ambasadorul Iugoslaviei la București.

În gara Timișoara erau arborate drapelele de stat ale Republicii Socialiste România și Republicii Socialiste Federative Iugoslavia. Pe frontispiciul clădirii se aflau portretele tovarășilor Nicolae Ceaușescu și Iosip Broz Tito, precum și urarea, în limbile română și sîrbă, „Bine ați venit dragi oaspeți". Pe mari pancarte erau înscrise urări adresate prieteniei frățești și colaborării rodnice, multilaterale dintre poporul român și popoarele Iugoslaviei.

La coborîrea din tren tovarășul Iosip Broz Tito a fost salutat cordial de tovarășul Nicolae Ceaușescu și de ceilalți conducători de partid și de stat ai țării noastre. Cei doi președinți își strîng prietenește mîinile, se îmbrățișează călduros. Un grup de pionieri oferă buchete de flori.

Garda militară aliniată pe peron prezintă onorul. Se intonează imnurile de stat ale celor două țări vecine și prietene. Tovarășii Nicolae Ceaușescu și Iosip Broz Tito trec în revistă garda de onoare.

Mîile de cetățeni aflați în piața din fața gării ovaționează puternic, manifestînd pentru prietenia dintre poporul român și popoarele Iugoslaviei, pentru conducătorii celor două partide și state. Se scandează „Ceaușescu — Tito".

Întregul traseu străbătut de coloana mașinilor oficiale este împodobit cu drapelele celor două țări. Oamenii muncii din municipiul Timișoara — români, maghiari, germani, sîrbi și alte naționalități — fac o călduroasă manifestare de stimă și prețuire conducătorilor de partid și de stat români și iugoslavi, exprimîndu-și bucuria că orașul lor este din nou gazda ospitalieră a întîlnirii dintre președinții Nicolae Ceaușescu și Iosip Broz Tito. Ei flutură steguleț românești și iugoslave, buchete de flori.

Cetățenii Timișoarei, asemeni întregului nostru popor, au ținut să salute cu bucurie și entuziasm, cu deplină satisfacție prezența solilor poporului frate iugoslav, exprimîndu-și convingerea că vizita, convorbirile la nivel înalt româno-iugoslave vor reprezenta o nouă și importantă contribuție la adîncirea colaborării pe multiple planuri între cele două partide, țări și popoare, în interesul reciproc, al cauzei colaborării internaționale, păcii și socialismului.

(Agerpres)

Au început convorbirile între președintele Nicolae Ceaușescu și președintele Iosip Broz Tito

În cursul după-amiezii, au început convorbirile oficiale între tovarășul Nicolae Ceaușescu, secretar general al Partidului Comunist Român, președintele Consiliului de Stat al Republicii Socialiste România, și tovarășul Iosip Broz Tito, președintele Republicii Socialiste Federative Iugoslavia, președintele Uniunii Comuniștilor din Iugoslavia.

În cadrul convorbirilor, cei doi conducători de partid și de stat au făcut o trecere în revistă a relațiilor de prietenie și colaborare, în continuă dezvoltare, dintre cele două țări.

Au fost abordate, de asemenea, probleme actuale ale vieții internaționale.

Convorbirile s-au desfășurat într-o atmosferă cordială, prietenească, de înțelegere reciprocă.

(Agerpres)

Convorbiri oficiale româno-iugoslave

La sediul Comitetului județean Timiș al P.C.R., marți, 23 noiembrie, au început convorbirile oficiale între tovarășul Nicolae Ceaușescu, secretar general al Partidului Comunist Român, președintele Consiliului de Stat al Republicii Socialiste România, și tovarășul Iosip Broz Tito, președintele Republicii Socialiste Federative Iugoslavia, președintele Uniunii Comuniștilor din Iugoslavia.

La convorbiri, din partea română au participat tovarășii Ion Gheorghe Maurer, membru al Comitetului Executiv, al Prezidiului Permanent al C.C. al P.C.R., președintele Consiliului de Miniștri al Republicii Socialiste România, Paul Niculescu-Mizil, membru al Comitetului Executiv, al Prezidiului Permanent, secretar al C.C. al P.C.R., Ilie Verdeț, membru al Comitetului Executiv, al Prezidiului Permanent al C.C. al P.C.R., primvicepreședinte al Consiliului de Miniștri, Emil Drăgănescu, membru al Comitetului Executiv al C.C. al P.C.R., vicepreședinte al Consiliului de Miniștri, președintele părții române în Comisia mixtă româno-iugoslavă de colaborare economică, Corneliu Mănescu, ministrul afacerilor externe, Vasile Vlad, șef de secție la C.C. al P.C.R., Ion Florescu, șef de secție la C.C. al P.C.R., Constantin Mitea, consilier la C.C. al P.C.R., Vasile Șandru, ambasadorul Republicii Socialiste România la Belgrad, și Gheorghe Colț, director în Ministerul Afacerilor Externe.

Din partea iugoslavă participă tovarășii Gemal Biedici, președintele Consiliului Executiv Federal, Dragoslav Markovici, președintele Adunării R. S. Serbia, membru al Prezidiului R.S.F.I., Stane Dolanț, președintele în funcțiune al Biroului Executiv al Prezidiului U.C.I., Mirko Tepavaț, secretar federal pentru afacerile externe, membru al Prezidiului U.C.I., Dușan Gligorievici, membru al Consiliului Executiv Federal, președintele părții iugoslave în Comisia mixtă de colaborare economică iugoslavo-română, Marko Vrhonet, șef adjunct al Cabinetului președintelui republicii, Iso Njegovan, ambasadorul R. S. F. Iugoslavia la București, Miloș Milovski, consilier al președintelui republicii pentru afacerile externe, Giuro Vucolici, director la Secretariatul federal pentru afacerile externe, și Murat Agovici, consilier la Secretariatul federal pentru afacerile externe.

Cele două părți au subliniat cu deosebită satisfacție evoluția pozitivă a relațiilor de strînsă prietenie și colaborare tovărășească dintre partidele, statele și popoarele noastre, exprimîndu-și hotărîrea de a adînci conlucrarea rodnică în domeniul politic, economic, tehnico-științific, cultural, în folosul ambelor popoare, al cauzei socialismului și păcii.

În cadrul convorbirilor s-a făcut o informare reciprocă asupra dezvoltării construcției socialiste în cele două țări.

Convorbirile s-au desfășurat într-o atmosferă de prietenie, cordialitate, deplină înțelegere și încredere reciprocă.

Convorbirile oficiale româno-iugoslave vor fi reluate în cursul zilei de miercuri, 24 noiembrie.

(Agerpres)

Dineu oferit de tovarășul Nicolae Ceaușescu în onoarea tovarășului Iosip Broz Tito

Tovarășul Nicolae Ceaușescu, secretar general al Partidului Comunist Român, președintele Consiliului de Stat al Republicii Socialiste România, a oferit marți un dineu în onoarea tovarășului Iosip Broz Tito, președintele Republicii Socialiste Federative Iugoslavia, președintele Uniunii Comuniștilor din Iugoslavia.

Au participat tovarășii Ion Gheorghe Maurer, Paul Niculescu-Mizil, Ilie Verdeț, Emil Drăgănescu, Mihai Telescu, Corneliu Mănescu, Vasile Vlad, Vasile Șandru, ambasadorul României la Belgrad, și alte persoane oficiale române.

Au luat parte tovarășii Gemal Biedici, Dragoslav Markovici, Stane Dolanț, Mirko Tepavaț, Dușan Gligorievici, Iso Njegovan, ambasadorul Iugoslaviei la București, și alte persoane oficiale iugoslave.

În timpul dineului, care s-a desfășurat într-o atmosferă prietenească, tovarășii Nicolae Ceaușescu și Iosip Broz Tito au rostit toasturi.

(Agerpres)

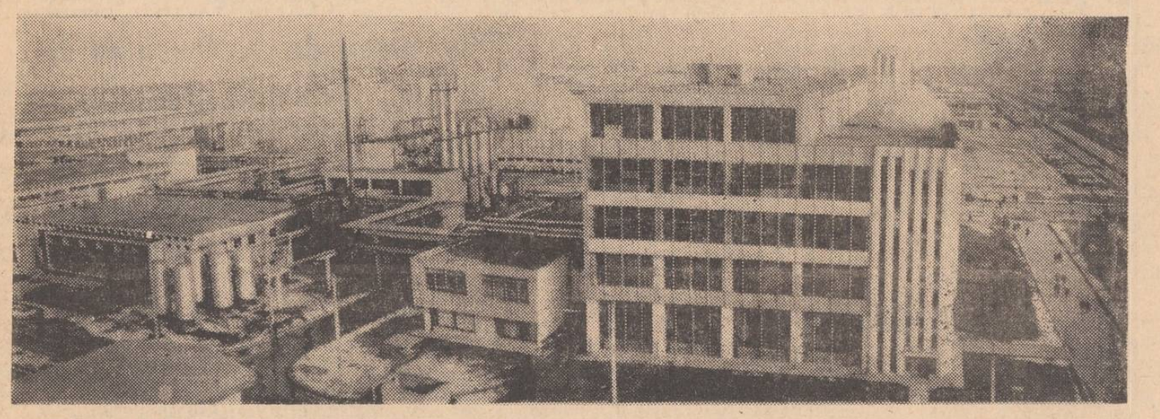

Vedere a Uzinei de fibre sintetice din Iași.
Foto: AURIAN

CINCINALUL 1971–1975 — o punte trainică spre viitor

Rețeaua sanitară, în continuă dezvoltare

Dr. Valeriu RUGINĂ
directorul Direcției sanitare a județului Iași

După cum se știe, activitatea de ocrotire a sănătății oamenilor muncii din orașele și satele județului a cunoscut, în ultimii ani, îmbunătățiri substanțiale. In perioada cincinalului precedent, în afara creșterii numărului de cadre medico-sanitare, s-a întărit baza materială, prin darea în folosință a mai multor obiective : un spital clinic de pediatrie, o casă a copilului, cinci creșe, o policlinică, dispensare duble urbane, centre stomatologice etc.

Legea pentru adoptarea planului cincinal de dezvoltare economico-socială pe perioada 1971—1975 constituie o nouă mărturie a atenției pe care o acordă conducerea partidului și statului nostru ocrotirii sănătății populației. Investițiile de ordinul miliardelor vor duce la dezvoltarea întregii rețele sanitare, la îmbunătățirea asistenței medicale a oamenilor muncii din patria noastră. Extinderea și modernizarea dotărilor din unitățile spitalicești se va face în paralel cu construirea de noi lăcașuri de sănătate, astfel că la sfîrșitul actualului cincinal numărul paturilor de asistență medicală va fi cu 20,8 mii mai mare ca la sfîrșitul anului trecut. O creștere substanțială va fi înregistrată în sectorul creșelor (72,1 mii locuri) și al caselor de copii (10 mii locuri).

Pe plan județean în cincinalul actual sînt prevăzute importante obiective. Referindu-ne la baza materială a ocrotirii sănătății, subliniem că, în perioada 1971—1975, vor fi date în folosință un spital de neurochirurgie-neurologie, un spital de recuperare, un dispensar dublu urban cuplat cu un centru stomatologic, 26 de creșe etc.

Spitalele din Pașcani, Hîrlău și Tg. Frumos se vor dezvolta prin noi construcții, iar în numeroase comune sînt prevăzute a se ridica, prin contribuția cetățenilor și cu sprijinul statului, localuri pentru dispensare. O creștere simțitoare va cunoaște și rețeaua de unități farmaceutice ; se prevede ca, de exemplu, pînă în anul 1975, în fiecare comună să existe cîte un punct farmaceutic de gradul I.

Dezvoltarea bazei materiale a ocrotirii sănătății incumbă și răspunderi sporite ale personalului medico-sanitar. Pentru prevenirea și combaterea îmbolnăvirilor de orice fel, se vor iniția în continuare largi acțiuni profilactice, care vizează scăderea morbidității și mortalității infantile, a numărului de îmbolnăviri prin boli transmisibile, se vor lua măsuri de creștere a eficienței serviciilor acordate populației. De pildă, va fi continuată acțiunea de comasare a dispensarelor circumscripțiilor sanitare din cartierele mai dense ale orașelor, lucru care duce la o activitate medicală în flux continuu ; totodată, pe măsura creșterii numărului de cadre medico-sanitare, program continuu (pe bază de grafic-itinerar) va exista și-n satele componente ale comunelor județului.

Asistența stomatologică (îndeosebi în școli și întreprinderi) va fi, de asemenea, îmbunătățită. Trebuie menționat faptul că, la Iași, în noul cartier „Alexandru cel Bun", se va înființa un centru stomatologic dotat cu aparatură modernă.

O dată cu sistematizarea și dezvoltarea centrelor populate rurale, din toate punctele de vedere (randament medical și economic) este utilă consolidarea și dezvoltarea centrelor medico-sanitare (ca centre de sănătate și de demonstrație) începînd cu comunele, viitoare centre populate urbane și către care converg centrele populate vecine. În aceste centre care au în grijă sănătatea populației din mai multe comune și ca formă nouă organizatorică ce solicită forme și legături funcționale noi, trebuie dezvoltată activitatea medicală preventivă și curativă (de medicină generală, de specialitate și de examene de laborator de masă) pentru supraveghere medicală și intervenție pe planuri complexe (de viață și de muncă), în scopul reducerii riscurilor de îmbolnăvire și al recuperării bio-sociale a bolnavilor existenți.

De mare importanță pentru profilaxia diverselor boli este igiena localităților. Pentru următorii ani, sînt prevăzute acțiuni de amploare, permanente, în vederea igienizării așezărilor din județ. Fără îndoială că la aceste acțiuni ar trebui angrenate nu numai unitățile sanitare, ci și consiliile populare, deputații, toți cetățenii.

Nu trebuie omis faptul că actualele probleme de sănătate ale populației județului cer rezolvarea pe un plan general a combaterii poluării mediului., a cauzelor ce produc boli mintale, boli de nutriție, iar pe un plan mai restrîns și mai pregnant sînt necesare măsuri de combatere a infecțiilor acute (mai ales cele virotice), de luptă contra cancerului, de prevenire a traumatismelor de orice fel și a bolilor cardio-vasculare. În acest context larg de măsuri este necesară — din ce în ce mai mult — cooperarea cu populația, fără de care măsurile sociale, economice și medicale scad în eficiență.

Am schițat doar cîteva dintre direcțiile de dezvoltare a asistenței sanitare din județul Iași, suficiente însă pentru a sublinia faptul că, în actualul cincinal, datorită atenției care se acordă ocrotirii sănătății populației de către organele de partid și de stat, întreaga rețea sanitară va cunoaște îmbunătățiri substanțiale.

O verificare a conductei aeriene ce alimentează cu căldură noul cartier de locuințe „Alexandru cel Bun" din Iași.

În dezbatere publică :

Proiectul legii pentru organizarea producerii și folosirii raționale a resurselor de nutrețuri

În fiecare loc există condiții pentru asigurarea unei mai bune și economicoase furajări a animalelor

Cunoscînd rolul ce-l joacă fiecare furaj în hrana animalelor, apreciem că Proiectul de lege pentru organizarea producerii și folosirii raționale a resurselor de nutrețuri este bine venit, deoarece după definitivarea lui el va constitui pentru specialiștii din zootehnie jalonul principal în direcția desfășurării acestei activități. Îi înțelegem spiritul lui novator, ai cărui prevederi, elaborate după criterii științifice, motivează necesitatea stringentă a folosirii mai eficiente a surselor de nutrețuri mai ieftine.

Introducerea pe scară mai largă a nutrețurilor suculente, fibroase și grosiere în hrana animalelor, poate asigura realizarea indicilor de producție numai în condițiile existenței unor rații de furaje îndestulătoare, bogate în substanțe nutritive și mai ales în albumină digestibilă — indispensabilă producției de lapte și carne. Acest lucru este posibil de obținut, garanția fiind gospodărirea mai rațională a terenurilor afectate bazei furajere. Printr-o mai bună gospodărire înțelegem diversificarea producției și creșterea ei pe unitatea de suprafață. În structura plantelor cultivate, leguminoasele trebuie să aibă o pondere de cel puțin 60 la sută, fînul de lucernă în special asigurînd prin valoarea calității lui cea mai mare cotă din nevoile de hrană ale animalelor în unități nutritive.

Pregătindu-ne în vederea aplicării indicațiilor care vor intra în vigoare în lumina proiectului de lege amintit, C.A.P. Lețcani a luat la ferma sa zootehnică numeroase măsuri. S-au însilozat 2.110 tone furaje din care 820 tone lucernă, în silozuri aeriene, care sînt mai economicoase, evitînd pierderile de manipulare. S-au strîns de pe cîmp 600 tone fîn din care 210 tone fîn de lucernă ce-l vom administra în hrana viteilor. Sîntem încă în curs de a strînge și transporta la depozitul de furaje ultimele cantități de grosiere, pe care le vom administra în rații tocate și preparate cu saramură și melasă. Vom însămînța în cursul anului 1972 alte 50 hectare cu lucernă și 5 hectare cu sfeclă furajeră.

Ținînd seama că la asigurarea acestor cantități de nutrețuri am întîmpinat și unele greutăți la recoltare, mașinile agricole din dotația S.M.A. fiind insuficiente ca forță și număr, așteptăm o mai completă și diversificată înzestrare a secțiilor de mecanizare cu utilaj adecvat producției de nutrețuri. Aș vrea să insist și asupra importanței de a se repartiza zootehniei terenuri mai bogate, de pe care să existe certitudinea obținerii de recolte mai mari ca pînă acum, acestui sector fiindu-i afectate în multe părți suprafețe de slabă calitate, de pe care practic, dacă nu se preconizează măsuri complexe de îmbunătățire a structurii lor, nu se poate obține o producție asigurătoare.

Conducerea cooperativei noastre și colectivul fermei zootehnice este hotărît să asigure prin măsurile luate și cele ce se vor întreprinde o cît mai bună folosire a bazei sale de nutrețuri pentru fondul său de animale

Ing. Despina SAVIN
șefa fermei zootehnice C.A.P. Lețcani

Raid-anchetă

Librăriilor — locul și omul potrivit!

Raidul nostru anchetă prin librării și-a propus să încerce a elucida în primul rînd dacă aspectul comercial constituie unica preocupare a celor ce muncesc în acest domeniu și măsura în care alți factori responsabili concură la buna desfășurare a muncii de răspîndire a cărții.

Desigur că ancheta impune mai întîi cîteva considerații distincte legate de amplasarea, spațiul și personalul acestor instituții comerciale. Este un fapt constatat că, dacă una sau două librării din centru oferă ceea ce înseamnă cadru de prezentare și de distribuire a unor opere literare, științifice și tehnice, în rest librăriile nu prea întrunesc însușiri care să le deosebească de un magazin-bazar oarecare. Căci în majoritatea acestor cazuri, vînzarea cărților se face numai într-un raion al librăriei, unde pe cele cîteva rafturi coexistă în cea mai deplină „armonie" toate genurile de cărți aranjate în cel mai bun caz după mărime sau după culoarea coperții. Pe lîngă dezavantajele din punctul de vedere al esteticii comerciale este îndoielnic că s-ar putea îndeplini în aceste condiții cerința de a stimula interesul cumpărătorului pentru un anumit gen de cărți, pentru un anumit scriitor sau pentru o anumită colecție.

Fără îndoială că în strînsă legătură cu aceasta este și problema librarilor. Deși nu sîntem primii care o spunem, credem că nu este lipsit de sens să amintim celor în drept că în profesiunea de librar competența vizează o aptitudine în plus față de cele cerute în mod obișnuit de munca în comerț — o anumită pregătire, înțelegînd prin aceasta măcar o informare bogată.

Nu vom da decît un singur exemplu pentru a ne sprijini afirmația : la Librăria „Supermagazin", o cumpărătoare întreabă librara ce noutăți mai are, pentru ca în fața lungii liste oferite de către aceasta să spună „Dați-mi ce știți dumneavoastră". Poate că faptul nu m-ar fi surprins dacă n-aș fi aflat că tovarășa *D. R.* este profesoară și că trece foarte des prin librării.

— Atunci, de ce ați procedat așa ?

— Pentru că am încredere în librară. Ori de cîte ori mi-a recomandat ceva mie sau pentru băiatul meu, elev în clasa a V-a, n-am avut de ce să fiu nemulțumită.

— Cum reușiți să cîștigați o asemenea încredere din partea cumpărătorilor ? — am întrebat-o pe tovarășa *Silvia Butnaru*, responsabila secției.

— Mi-a plăcut întotdeauna să citesc. Cu timpul am ajuns să înțeleg că într-adevăr e nevoie să știi și ce anume să citești, că este necesar să-ți stîrnească pasiunea și interesul numai literatura cu o problematică majoră, singura viabilă în timp și în mintea cititorului. Și sînt bucuroasă dacă, făcîndu-mi meseria, pot să transmit această experiență a mea cumpărătorilor.

Este o invitație elocventă pentru extinderea unui asemenea stil de muncă în librării.

Spunem aceasta pentru că în alte librării am văzut librari așteptînd imposibili pînă cînd vreun cumpărător cu matricolă se hotăra să cumpere o carte.

Adăugăm părerile cîtorva cumpărători pe care i-am abordat în legătură cu actualul sistem de difuzare a cărții prin librării :

Andrei Hoișe, student, Facultatea de filologie : Sînt mari lipsuri la capitolul prezentare. Nu există pliante de informare asupra noutăților, ca să nu mai vorbesc de faptul că unele cărți nu au nici prefață. Și o propunere : există un top muzical, unul pentru filme etc. Un top lunar pentru carte nu ispitește pe nimeni ?

Marin Angelescu, muncitor : Nu găsesc cărți care le trebuie copiilor la școală : Creangă, Eminescu, Topîrceanu. Oare nu se știe că acestea se cer în permanență și în consecință trebuie să fie în permanență ?

Costică Chișcă, student, Facultatea de drept : Nu există un sistem de informare între librării. Am găsit un volum de Drept penal, dar nu știu unde să le găsesc pe celelalte.

Sînt rînduri care sperăm să nu-i lase indiferenți pe cei în drept să asigure grabnica remediere a lipsurilor. Pe fondul grijii și efortului permanent de ridicare a conștiinței tineretului, a tuturor membrilor societății, este de datoria tuturor factorilor legați de această muncă să contribuie la evidențierea mai pregnantă a rolului cultural-educativ al acestor unități.

Mihai LORIN

Constituirea Comitetului județean de cultură și educație socialistă

(urmare din pag. 1)

Sofiu, membră cooperatoare la C.A.P. Probota ; Constantin Mihăilescu, membru cooperator la C.A.P. Dumești ; Mihai Timofte, președintele consiliului Uniunii asociațiilor studențești pe Centrul universitar ; Ermil Larger, locțiitorul secretarului comitetului de partid pe Centrul universitar ; conf. univ. Alexăndru Husar ; Liviu Leonte, redactor-șef al revistei „Cronica" ; Marian Oharciuc, secretarul comitetului de partid Lespezi — membri.

În continuare, tovarășul Teodor Călușer a dat citire proiectului programului de activitate cultural-educativă pe anul 1972.

Pe marginea proiectului au avut loc dezbateri vii și constructive la care și-au adus contribuția tovarășii : Vasile Potop, Corneliu Ștefanache, Florin Gîdea, Corneliu Sturzu, Gheorghe Macovei, prim-secretar al Comitetului județean Iași al U.T.C., Mircea Radu Iacoban, Ion Arhip, Constantin Stejar, Nicolae Manolache, președintele Consiliului județean Iași al U.G.S.R., Constantin Gîlea.

În încheiere, tovarășul Dumitru Popescu a subliniat sarcinile noului organism arătînd că acesta va trebui să asigure îmbogățirea continuă a vieții ideologice și culturale din județul Iași, să contribuie la lărgirea orizontului de cultură al oamenilor muncii de la orașe și sate, să acționeze pentru promovarea principiilor eticii comuniste și cultivarea unei înalte responsabilități sociale în spiritul recentelor documente ale plenarei C.C. al P.C.R. din 3—5 noiembrie.

Pregătirea practică în învățămîntul mediu economic

Principalele îmbunătățiri aduse prin noile planuri de învățămînt în liceele economice se referă la creșterea ponderii instruirii practice a elevilor atît în cursul anului, cît și la mărirea duratei practicii de vară. Se accentuează caracterul aplicativ al obiectelor de specialitate economică și prin introducerea separată a orelor de aplicații practice obligatorii în laboratoare sau în cabinete școlare de specialitate.

În prezent, instruirea practică în producție împreună cu aplicațiile efectuate în școală, sub conducerea profesorilor de specialitate economică, însumează 31,2 la sută din numărul total de ore al celor patru ani cît este durata de școlarizare.

Noile planuri au introdus și un număr sporit de ore la obiectul matematică, măsură salutară. S-au introdus, de asemenea, discipline economice extrem de interesante și utile cum sînt : Elemente de comerț exterior, Controlul calității produselor, Conducerea și organizarea activității consiliilor populare și a instituțiilor de stat, Programarea, disciplină prin care li se predă elevilor „limbajul Cobol" fiind pregătiți a deveni programatori la mașinile electronice de calcul.

La disciplina „Organizarea, planificarea și conducerea unităților economice", li se transmit elevilor „Noțiuni de menegement".

Ca o dovadă că pregătirii pentru practică i se acordă o atenție specială e faptul că la examenul de bacalaureat candidații vor susține o probă practică prin care să fie verificați asupra modului în care și-au format priceperile și deprinderile necesare în producție, capacitatea de a aplica cunoștințele teoretice dobîndite în școală.

În contextul acestor măsuri înnoitoare, colectivul didactic din Liceul economic Iași a luat o serie de măsuri organizatorice și de conținut, menite să pună în practică importantele îmbunătățiri. Astfel, a fost creat un „cabinet de dactilografie" dotat cu 40 de mașini de scris în funcțiune și alte 10 mașini de rezervă. În acest cabinet unde fiecare elev are un loc propriu de muncă, viitorii contabili, planificatori, statisticieni, funcționari ai consiliilor populare învață dactilografia. Intenționăm ca, începînd chiar cu trimestrul al II-lea al acestui an școlar, să deschidem în cadrul școlii un „birou de dactilografie" cu plan de producție propriu unde să se efectueze o muncă utilă.

De asemenea, a luat ființă un „cabinet de mecanizarea evidenței contabile" dotat cu 26 de mașini de calculat și contabilizat electrice și manuale la care elevii învață să lucreze în orele practice la disciplina „Contabilitate".

Laboratorul de fizică și chimie, dotat cu aparatura necesară, servește la efectuarea experiențelor prevăzute de programa școlară la aceste discipline. Avînd în vedere importanța matematicii pentru elevii liceelor economice, a luat ființă și un „cabinet de matematică" în cadrul căruia profesorii care predau această disciplină dau consultații și organizează diverse activități pentru dezvoltarea gîndirii matematice, a pasiunii elevilor pentru această știință exactă.

O preocupare deosebită se acordă în permanență aplicării creatoare a noilor programe școlare. Colectivul liceului nostru este hotărît să răspundă prin muncă rodnică, entuziastă, grijii pe care partidul și statul o acordă învățămîntului mediu economic din patria noastră.

Profesor emerit Mihai TUFESCU
director al Liceului economic Iași

Spectacol de estradă

Duminică, formația de estradă a Casei de cultură „Mihail Sadoveanu" din Pașcani a prezentat cel de al 15-lea spectacol de estradă cu revista satirică muzicală în două acte și 42 de tablouri „Vivat revista" de Vlad Hariga.

Scenografia și coregrafia spectacolului sînt realizate de George Doroșenco și Dinu Ștefan de la Opera de stat din Iași. Conducerea muzicală aparține lui George Ghițulescu, iar direcția de scenă lui Constantin Stejar.

SPORT

„Cupa Iașului" la tir

Poligoanele „Medicina" și „Nicolina" au găzduit ediția „Cupei Iașului" 1971 la tir.

Întrecerile, desfășurate pe un timp impropriu tragerilor la țintă (frig, ninsoare și vînt), s-au încheiat cu unele rezultate modeste.

La această competiție au participat trăgătorii fruntași de la Clubul Steaua — la individual, iar pe echipe — trăgători de la „Viitorul" Focșani, Medicina, Nicolina și Voința Iași.

Majoritatea locurilor I pe echipe și la individual au fost obținute de trăgătorii ieșeni și cei din Focșani.

Clasament general : 1. Iași I, 6.756 p. ; 2. Viitorul Focșani, 5.662 p. ; 3. Iași II, 5466 p.

Organizatorii au premiat cîștigătorii cu frumoase premii.

C-tin ADUMITRESEI

Pe scurt

● La Iași a avut loc, la sfîrșitul săptămînii trecute, una din „zonele" campionatului republican de judo (seniori) pe echipe.

Printre echipele calificate în finală se află și Terom Iași

★

● Pentru puținii spectatori prezenți duminică, la o oră destul de matinală, în sala Voința, voleibalistele de la Universitatea au constituit o plăcută surpriză. Și aceasta nu numai pentru scorul de 3—0 (15—6, 15—3, 17—15) cu care au cîștigat partida cu Viitorul Bacău (în cadrul diviziei B) în 40 de minute, ci pentru că ele au evoluat la un nivel tehnic mulțumitor.

AL. NOUR
coresp.

★

● Opera de stat din Iași a inițiat un interesant concurs de șah între echipele instituțiilor de artă interpretativă (Teatrul Național, Opera de stat și Filarmonica) dotat cu „Cupa artiștilor".

Concursul se va desfășura sistem turneu, tur-retur, echipele fiind formate din 6 jucători și 2 rezerve.

În „avanpremieră" a avut loc un simultan la 20 de mese, susținut de maestrul sportului Volodea Vaisman. Deși maestrul de șah a cîștigat toate partidele cu maeștrii scenei, aceștia au dat dovadă de certe posibilități șahiste, remarcîndu-se îndeosebi I. Rusu, M. Proca și D. Brezuleanu.

FOTBAL, DIV. C

Foresta Fălticeni — I.T.A. Pașcani 2-2 (1-1)

Duminică, formația păscăneană I.T.A. a evoluat la Fălticeni în compania echipei Foresta. Gazdele au jucat dur, fapt pentru care chiar din minutul 6 au rămas în zece oameni prin eliminarea jucătorului Constantin (fault la adversar, fără balon). Păscăneții au condus în două rînduri : cu 1—0 (în min. 14) prin golul înscris din lovitură de la 18 m. de Crețu și cu 2—1 (min. 65) — autor : Suciu. Gazdele au egalat de fiecare dată prin jucătorul Tudor în minutele 36 și 88.

Pînă la primăvară I.T.A. Pașcani ocupă un bine meritat loc II în clasament, la un punct diferență de Chimia Suceava cu care va juca chiar în primul meci din retur la Pașcani. Arbitrul Vasile Lupu din Roman a condus slab. Iată lotul de bază utilizat de I.T.A. Pașcani în tur : Gh. Ionescu (M. Ionescu), Barbu (Nazarie), Maxim, Otic, Ilie, Kiss, Petrescu (Dominte), Crețu, Țuțu (Oprea), Loncovschi, Suciu.

C. ENEA'

★

Și celelalte echipe de fotbal de divizia „C" au încheiat duminică prima parte a campionatului. Formațiile din orașul nostru nu se pot lăuda cu rezultate prea strălucite. Nicolina (despre care am vorbit ieri într-o știre) a terminat turul pe locul 8, Penicilina a pierdut în ultima etapă la Victoria Roman cu 5—1 și a ocupat locul 10 în clasament, iar Constructorul, pierzînd acasă cu 1—3 meciul cu Minerul Gura Humorului, deține neinvidiata „lanternă roșie".

JOCURI LEMNOASE

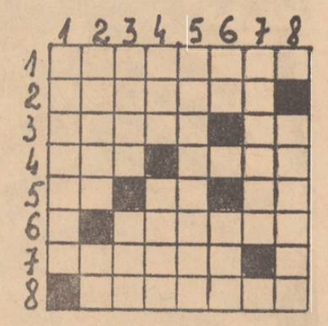

ORIZONTAL : 1. Scoase din bușteni; 2. Se pun cu lemnele pe foc (sing.); 3. Copac cu lemn de esență moale — Țese ! ; 4. A chiui (pop.) — Prefix... în chimie ; 5. Două lemne ! — Glob spart ! — Două frunze ! ; 6. Poate fi și de lemn ; 7. Scîndurică subțire; 8. Despică lemne în pădure.

VERTICAL : 1. Fabricat din lemn (dim.) ; 2. Provocată lemnului de o insectă din ordinul coleopterelor — Pentru copii, este făcut din lemn ; 3. Mirți fără vîrf ! — Gorun, molid, arțar ! ; 4. Ban anagramat — Butuci plini cu apă ; 5. Adjectiv pentru mobila din lemn tare (pl.) ; 6. Numeral — Despicătură lungă și îngustă de lemn, fasonată, folosită în tîmplărie (var.) ; 7. A tăia de la rădăcină ; 8. Copac cu lemn de esență tare.

M. BIGLIGIU

ÎN 24 DE ORE

Radio Iași

Programul de seară (24 noiembrie) : 17.00 Buletin de știri ; 17.05 Cîntecul care mi-e drag ; 17.30 Panoramic economic ; 17.45 Imn partidului ; 18.00 Cutezătorii ; 18.15 Tandem muzical ; 18.30 Cotidian sonor ; 19.30 Portativul undelor, melodia preferată ; 20.00 Descriptio Moldaviae ; 20.10 Ba izvoarele muzicii ; 20.30 Jurnal literar ; 21.00 Univers muzical ; 21.40 Din cîntecele serii.

Programul de dimineață (25 noiembrie) : 6.00 Buletin de știri ; 6.05 Jocuri populare românești ; 6.10 Actualitatea în agricultură ; 6.20 Jocuri populare românești ; 6.30 Ritmuri matinale ; 6.45 Cîntece populare românești ; 7.00 Radiomatineu.

Televiziune

13.55—16.30 Fotbal : România — Țara Galilor (campionatul european). Transmisiune directă de la stadionul „23 August". U.T.A. — Vittoria Setubal (Cupa U.E.F.A.) — primele 15 minute din repriza I și repriza secundă integral. Transmisiune directă de la Arad ; 18.00 Deschiderea emisiunii. Micii meșteri mari. Emisiune de construcții tehnice pentru copii ; 18.15 Mult e dulce și frumoasă ; 18.30 Cîntecul florilor. Cîntece și dansuri populare interpretate de ansamblul Măgura din Codlea — Brașov ; 18.50 Confruntări. Perfecționarea sistemului informațional și cerințele calitative ale cincinalului ; 19.10 Tragerea Pronoexpres ; 19.20 1001 de seri ; 19.30 Telejurnalul de seară ; 20.00 Ancheta TV ; 20.40 Telecinemateca : „Un cartof, doi cartofi" ; 22.20 Teleglob — itinerar iugoslav ; 22.40 Telejurnalul de noapte.

Cinematografe

VICTORIA, orele 8.45 ; 11.35 ; 14.40 ; 17.35 ; 20.30 „Aeroportul". REPUBLICA, orele 8.45 ; 11.15 ; 15.10; 17.50; 20.30 „Povestirile lui Hoffmann". COPOU, orele 9 : 11.10 ; 14.30 ; 16.40 ; 18.50 ; 21 „Romanticii". ARTA, orele 9 ; 11 ; 14.45 ; 16.45 ; 18.45 ; 20.45 „Trandafiri roșii pentru Angelica". TATARAȘI, orele 16 ; 18 ; 20 „Partea ta de vină". NICOLINA, orele 16 ; 18 ; 20 „Anicika".

În județ : CASA DE CULTURĂ PAȘCANI „Trei pași pe pămînt". CLUBUL „UNIREA" — PAȘCANI „D-ale carnavalului" HÎRȘAU „Reîntoarcerea pe pămînt". TG. FRUMOS „Genoveva de Brabant". PODU-IBOAIEI „Feriți-vă automobilul". HĂRȘĂUCEȘTI „Cronometrul".

Opera de stat

La ora 19.30, va avea loc un spectacol cu opera comică „Elixirul dragostei". Sînt valabile biletele cu seria 100.

Casa de cultură a tineretului și studenților

La ora 20, la clubul artelor, va avea loc un recital de pian susținut de asistenta universitară Steluța Diamant-Dumea de la Conservatorul „George Enescu"

Casa de cultură a sindicatelor

La ora 16, la clubul elevilor va avea loc un concurs profesional și cultural-artistic pentru elevii școlilor profesionale și liceelor de specialitate intitulat „Meseria — brățară de aur".

Seară de filme germane

La ora 20.10, în amfiteatrul I/1 de la Universitatea „Al. I. Cuza", va avea loc o seară de filme germane. Cu acest prilej va putea fi vizionat filmul artistic „Timpul vulpilor" care va fi prezentat de lectorul universitar dr. Klaus Steinke.

Clinici de serviciu

Azi, 24 noiembrie, sînt de gardă pentru internări de urgență clinica urgențe chirurgie, clinica urgențe medicale de la Spitalul de urgență (str. G-ral Berthelot nr. 2), clinica a III-a medicală de la Spitalul clinic nr. 1 (str. Gh. Dimitrov) și clinica I de obstetrică și ginecologie, Spitalul Maternitatea (str. Cuza Vodă). Spitalul nr. 7 Socola și Spitalul de copii (Tătărași) primesc internări în fiecare zi.

Loto

Rezultatele tragerii excepționale din 23 noiembrie 1971.

EXTRAGEREA I : 90 66 31 89
EXTRAGEREA a II-a : 36 65 56 2 3 76
EXTRAGEREA a III-a : 37 64 61 27 11 5 41 7
EXTRAGEREA a IV-a : 28 32 47 27 78 43 15 11
Fond de cîștiguri : 1.713.813 lei.

Timpul probabil

Vremea se încălzește. Cerul va fi variabil pînă la acoperit. Local va ploua. Vîntul va sufla moderat cu intensificări din sectorul sudic. Temperatura aerului va crește ; minimele vor fi cuprinse între 0 grade și 4 grade, iar maximele între 5 și 12 grade. Local, se va semnala ceață și polei.

Adunări pentru dări de seamă în organizațiile de partid

Premisele îmbunătățirii structurale a muncii politico-educative

Încă înainte de ora fixată pentru începerea adunării de dare de seamă, toți cei 24 de membri ai organizației de bază de la lotul nr. 2 Socola-Nicolina a Șantierului 2 structuri (Trustul de construcții) erau prezenți în sală. Un lucru absolut normal, va spune oricine; disciplina de partid trebuie să se manifeste sub toate aspectele sale. Așa este. Și faptul ar fi trecut, desigur, neobservat de către reporter, dacă darea de seamă prezentată de tov. Daniel Ventel, locțiitorul secretarului biroului organizației de bază, n-ar fi subliniat tocmai în acest domeniu anumite neajunsuri : membri de partid ca Dumitru Tudose, Const. Timofte, Vasile Răscanu, Gh. Teodorescu și alții au lipsit la unele adunări generale, ceea ce a făcut ca, în cazuri deosebite, acestea să fie amînate. Ba ceva mai mult, unii comuniști „uită" să-și îndeplinească sarcinile de partid, printre care și plata cotizației.

Prima surpriză în legătură cu participarea sută la sută a comuniștilor la adunarea de dare de seamă a fost urmată de o alta, la fel de îmbucurătoare : **caracterul combativ, intransigent, la obiect, al dezbaterilor.** Toți participanții la discuții au supus unei analize minuțioase activitatea desfășurată de biroul organizației de bază, de comuniști în decurs de un an, subliniind lucrurile pozitive, dar mai ales lipsurile, măsurile ce se impun pentru **întărirea rolului conducător al organizației, pentru continua îmbunătățire a muncii politico-educative de masă.**

Trecînd în revistă realizările obținute în producție de către colectivul lotului, mobilizat de către organizația de partid, printre care îndeplinirea sarcinilor de plan la zi, creșterea productivității muncii cu 0,9 la sută, economisirea a 358.000 de lei la prețul de cost, comuniștii au făcut referiri concrete la neajunsurile semnalate, la rezervele nefolosite. S-au dezbătut multe probleme în legătură cu producția : despre executarea cu întîrziere a unor lucrări, despre folosirea încă nejudicioasă a materialelor, despre absențele nemotivate de la serviciu și nefolosirea integrală a timpului de lucru, despre unele aspecte de proastă gospodărire pe șantiere. Cu toate acestea — ceea ce este un lucru bun — **adunarea nu a avut caracterul unei consfătuiri de producție, întreaga activitate fiind privită prin prisma muncii de partid, a muncii politico-educative de ridicare a conștiinței maselor.**

„Discutăm adesea că materialele nu sînt bine gospodărite, că disciplina în producție lasă încă de dorit, că avem încă multe lipsuri nemotivate, a subliniat în cuvîntul său ing. **Ion Dimitriu,** șeful lotului. Din păcate mai sînt chiar membri de partid care dau dovadă de lipsuri în această privință. Or, titlul de membru al partidului ne obligă să constituim un exemplu, să luăm atitudine fermă față de orice neajunsuri, să nu trecem nepăsători pe lîngă ele".

Ideea creșterii răspunderii comuniștilor la locul de muncă a reieșit cu pregnanță și din cuvîntul altor participanți la discuții, printre care maiștrii **Mihai Ungureanu** și **Silvestru Șpaler.** Pentru aceasta însă, au arătat vorbitorii, este necesară o mai bună organizare a muncii de mobilizare a tuturor membrilor de partid din partea biroului organizației de bază. Pregătirea temeinică a adunărilor generale, încredințarea de sarcini concrete tuturor comuniștilor va contribui din plin la aceasta. Remarca că însuși proiectul planului de măsuri supus dezbaterii conține în special sarcini pentru biroul organizației de bază a determinat o nouă orientare în domeniul amintit.

Deși darea de seamă a făcut doar palide referiri la modul cum se realizează planul de măsuri adoptat în urma dezbaterii Programului partidului privind îmbunătățirea activității de educare marxist-leninistă a comuniștilor, a tuturor oamenilor muncii, am putea spune că discuțiile au insistat tocmai în această direcție. Din cuvîntul unor vorbitori ca maistrul **Ștefan Apopei,** șeful de brigadă **Haralambie Clim,** zidarul **Nicolae Motriuc,** a reieșit că, în ultimul timp, **organizația de bază a folosit cu mai mult succes diferitele forme ale muncii politico-educative.** Cu toate acestea activitatea agitatorilor, a gazetei de perete, a stației de radioamplificare scapă din vedere aspecte principale, trecînd cu ușurință peste anumite lipsuri privind atitudinea față de muncă, comportarea în societate etc. „Să nu uităm că tineretul reprezintă circa 80 la sută din colectivul nostru — a spus șeful de brigadă **Const. Vizitiu.** Or, trebuie să recunoaștem că biroul organizației de bază nu a acordat un sprijin eficient organizației U.T.C. pentru ridicarea pe o nouă treaptă a activității în rîndul tineretului. Nu întîmplător comportarea unor tineri în producție sau la cămine lasă de dorit". Subliniind acest lucru, comuniștii au criticat pe secretarul organizației U.T.C., Gh. Scarlat, care, încercînd să justifice lipsurile în munca cu tineretul prin aceea că nu a primit ajutorul necesar, a trecut cu vederea peste neajunsurile din propria activitate.

Fără îndoială, îndurile de mai sus nu pot reda în întregime conținutul dezbaterilor din adunarea pentru dare de seamă anuală. Dar din modul de desfășurare a adunării generale o concluzie se desprinde : **Programul partidului privind îmbunătățirea activității ideologice, de ridicare a nivelului general al cunoașterii și educația socialistă a maselor, de așezare a relațiilor din societatea noastră pe baza principiilor eticii și echității socialiste și comuniste a dat un nou avînt politic comuniștilor, care sînt hotărîți să-l transpună în fapte.** Dovadă, și constatarea de la început. Sînt premisele cotiturii necesare privind îmbunătățirea întregii activități politico-educative de masă și la lotul nr. 2 Socola-Nicolina.

A. INDIANU

Realizările

(urmare din pag. 1)

RED. : Într-adevăr, sînt greutăți pe care Țesătoria de mătase „Victoria" are obligația să le elimine. V-am ruga, însă, să vă referiți la rezervele existente în fabrică și a căror valorificare depinde, în primul rînd, de colectivul unității.

M. ANDRONIC : Studiile efectuate de specialiștii fabricii au arătat că mai sînt destule posibilități de sporire a rodniciei muncii noastre. Un exemplu, recent, îl oferă experimentarea lucrului cu un număr constant de muncitori la fiecare „prod", indiferent de modelul executat. Metoda va înlătura fluctuația de cadre existentă în prezent, va conduce la sporirea atribuțiilor și a răspunderilor ajutorilor de maiștri. Va avea, de asemenea, influențe pozitive asupra folosirii timpului de lucru și a utilajelor. Mai pot fi amintite, în context, studiile de mecanizare a unor lucrări, în prezent manuale, sau cele privind îmbunătățirea tehnologiei de fabricație.

RED. : Ce alte probleme deosebite se pun acum, în trimestrul al IV-lea, trimestru hotărîtor pentru îndeplinirea sarcinilor acestui an, pentru racordarea optimă cu anul viitor ?

M. ANDRONIC : Alături de cea privind aprovizionarea cu relon de la Țesătoria de mătase „Victoria", mai sînt unele probleme dificile, dar dintre ele se detașează una : e vorba de necorelare între valoarea produselor contractate, care acoperă în totalitate capacitățile de producție, și nivelul planului transmis de Centrala industriei confecțiilor din București, valori între care există o diferență de ordinul milioanelor de lei. Deși centrala ne-a asigurat că se va face o corelare între cele două nivele, pînă în prezent nu s-a întreprins nimic. Sperăm, totuși, ca lucrările să se clarifice în timp util. Rezolvarea acestor probleme, dar în special a celei dintîi, ne-ar crea, în mod cert, posibilitatea să obținem, pînă la sfîrșitul anului, rezultate care să ne confere un loc fruntaș printre unitățile industriale ieșene.

Zece ani

(urmare din pag. 1)

facă folositor semenilor și să-și practice meseria la cel mai înalt nivel.

Și au trecut zece ani. Astăzi, la această semnificativă aniversare din viața acestui om inimos și priceput, cooperativa agricolă din Bivolari se poate mîndri cu grădini de legume puternice, cu vii și livezi roditoare, cu iazuri mari cu producții impresionante de pește. Astăzi, unitatea se află în plutonul fruntaș pe județ, iar nivelul atins nu este considerat decît un punct de plecare către noi rezultate, superioare. Fără îndoială, este vorba în primul rînd de meritul oamenilor, al țăranilor cooperatori, al organizației de partid. Dar în conștiința acestora pîlpîie ca o flăcăruie ideea că inginerul șef Gheorghe Hristea a știut să le stimuleze hărnicia și entuziasmul, că a știut să demonstreze, fără ostentație, puterea științei de a lucra pămîntul și propria competență. Lucru pentru care îi sînt recunoscători.

Expunere pe teme de comerț

Ieri, la Casa de cultură a sindicatelor din Iași a avut loc o expunere pe tema : **„Rolul lucrătorului din comerț în procesul circulației mărfurilor"**, organizată de Comitetul de partid din sectorul comerț — municipiul Iași.

Au participat lucrători de la organizațiile și întreprinderile comerciale din municipiul Iași, elevi de la Grupul școlar comercial.

În încheiere, formația artistică a O.C.L. „Metalo-chimice" Iași a susținut un frumos program artistic.

Manifestarea se înscrie în rîndul acțiunilor organizate lunar, în cadrul „Zilei lucrătorului din comerț".

Combinatul pentru fibre artificiale Brăila

recrutează absolvenți a 8 și 10 clase, în vîrstă de 15—18 ani împliniți pînă la 31 decembrie 1971, pentru școlarizare prin ucenicie la locul de muncă în meseria **„operator chimist la fabricarea fibrelor artificiale".**

Înscrierile la concurs se fac la sediul **Școlii profesionale de chimie** Iași în perioada 27—31 noiembrie 1971, zilnic între orele 7—15.

Înscrierile se fac pe baza unei cereri a candidatului, însoțită de următoarele acte :

- certificat de absolvire a școlii generale
- certificat de naștere, original și copie
- certificat medical cu rezultatul analizei sîngelui și radiografia pulmonară, efectuate cu cel mult trei luni înainte de concurs.

Concursul constă din următoarele probe :

- matematică (scris și oral)
- chimie (scris și oral)

La concurs se primesc numai băieți.

Se oferă pentru contractare

pe trimestrul IV 1971

și pentru anul 1972 următoarele :

— împletituri de sîrmă pătrată, mărimea ochiului de la 10 milimetri pînă la 100 milimetri, din sîrmă zincată și sîrmă neagră

— dulapuri metalice tip vestiar și arhive

— uși metalice pliante

din tablă ambutisată pentru hale industriale

Cei interesați se vor adresa la

Întreprinderea de industrie locală Aiud,
strada E. Varga nr. 1,
județul Alba.

UZINA DE REPARAȚII AUTO IAȘI
str. A. Vlaicu 77

angajează muncitori calificați

în meseriile :

— **sudori**
— **strungari**
— **lăcătuși**

pentru secția de confecții utilaje și metalice din str. Sergent Grigore Ioan nr. 7

De asemenea, mai angajează :

— strungari
— frezori
— lăcătuși SDV
— matrițeri
— sculeri
— mecanici de întreținere și reparații utilaje,

pentru secțiile din str. A. Vlaicu 77

Relații suplimentare la telefon 13020, interior 909.

Uzina de fibre sintetice Iași

organizează **un curs de scurtă durată,** fără scoatere din producție, pentru meseria **de așchietor metale**

Condiții :

bărbați, absolvenți a 7-8 clase, cu stagiul militar satisfăcut, vîrsta maximă de 28 ani, domiciliul stabil în municipiul și județul Iași.

Salarizarea : conform H.C.M. 2105/1969.

Examenul de admitere va avea loc la **sediul uzinei** din șos. Țuțora nr. 175 în **ziua de 1 decembrie a.c.,** ora 8, și va consta din :

— **matematică,** scris și oral

— **fizică,** scris și oral

(materia cl. V—VIII)

Înscrierile se fac la serviciul învățămînt al uzinei pînă la data de 29 noiembrie a.c., de unde se pot lua și relații suplimentare.

OFICIUL PENTRU CONSTRUCȚIA DE LOCUINȚE PROPRIETATE PERSONALĂ IAȘI

aduce la cunoștința beneficiarilor blocului X-3 Tătărași că **astăzi, 24 noiembrie 1971, ora 17,30,** va avea loc ședința de constituire a asociației de locatari.

Ședința are loc la sediul Oficiului din str. Cuza-Vodă nr. 53 Iași.

Prezența obligatorie. Se vor face cunoscute beneficiarilor și alte probleme.

Întreprinderea comerțului cu ridicata pentru produse alimentare Iași

angajează de urgență următoarele categorii de salariați :

— **1 merceolog principal ;**

— **1 revizor gestiune principal ;**

— **2 gestionari produse alimentare ;**

— **1 primitor distribuitor**

Condițiile de angajare sînt cele prevăzute de H.C.M. 914/68.

— șoferi autobuze

(interurban) categoria D și cu vechime de 5 ani în funcția de șofer

— șase taxatori pentru autobuze

pentru curse speciale și interurbane

angajează de urgență

Autobaza nr.2 Iași

In baza unei Hotăriri a Consiliului de Miniștri

s-a îmbunătățit regimul de desfacere cu plata în rate a aparatelor de radio și televizoare, din producția internă, către membrii C.A.P., astfel :

Acont minim : 15 la sută.

Număr maxim de rate : 24.

Rata minimă : 75 lei.

De aceleași avantaje se bucură și țăranii cu gospodării individuale.

Pentru a le putea procura, adresați-vă magazinelor din centrele comunale.

Informații suplimentare la sediul cooperativelor de consum.

IMPORTANT !

COOPERATIVA „PRESTAȚIUNEA" DIN IAȘI

aduce la cunoștința populației municipiului Iași că pentru anul 1972

înființează **serviciul de întreținere și reparații de televizoare,** pe bază de abonament, în următoarele condiții :

Cooperativa asigură pe toată perioada de abonare buna funcționare a televizorului, prin schimbarea tuturor pieselor defecte în afara tubului cinescop.

Reparațiile se execută la domiciliul clientului, iar în cazul cînd reparația trebuie efectuată la atelier se asigură transportul de către cooperativă, dar numai pentru cetățenii din orașul Iași.

Pentru a beneficia de abonament, clientul este obligat să predea televizorul spre verificare contra unei taxe minime și pentru a fi sigilat de către cooperativă.

Taxa abonament : 350 lei anual.

Taxa abonament : 200 lei semestrial.

Inscrierile pentru abonare, precum și alte informații se dau la sediul unității de reparații televizoare din str. Ștefan cel Mare 12—28, telefon 11361.

Se angajează de urgență

— un timplar întreținere.

Cei interesați se vor adresa la

COOPERATIVA „IGIENA" IAȘI

Relații se pot obține la sediul cooperativei, strada Zmeu nr. 3, sau la telefon 13932.

Se angajează de urgență

- **doi electricieni**
- **un tehnician electro-mecanic**

Cei interesați se vor adresa la

Combinatul avicol intercooperatist Iași

Salarizarea : conform H.C.M. 914/1968.

Se asigură masă și cazare contra cost.

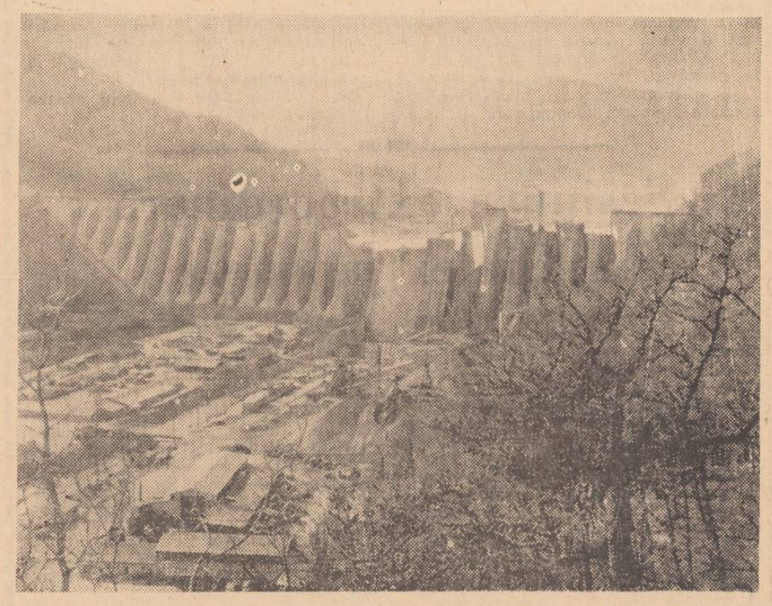

Barajul de la Valea Uzului este o construcție unică de acest fel în țara noastră. Prin construcția acestui baraj va lua naștere un mare lac de acumulare ce va soluționa problema alimentării cu apă potabilă și industrială a întreprinderilor din Comănești, Tg. Ocna, orașul Gh. Gheorghiu-Dej și mai cu seamă platforma industrială Borzești.

Barajul va avea o înălțime de 85 m, lungimea la coronament — 530 m, iar volumul lacului de acumulare va avea, în final, 100.000.000 m³ de apă.

Foto : AGERPRES

ALB-NEGRU

Grija față de om

De regulă, bolnavii din comuna Ruginoasa sînt transportați la spital cu mașinile „Salvării". Dar în cazuri deosebit de urgente nu se mai așteaptă sosirea acestor mașini, ci sînt folosite mijloacele de transport ale C.A.P. Zilele trecute, de exemplu, locuitorul Gh. Drumaru s-a îmbolnăvit de gripă. Cum era și bolnav de inimă, starea sănătății lui s-a agravat. Deși era trecut de miezul nopții, vicepreședintele cooperativei agricole, tov. Mihai Hamciuc, a dispus transportarea bolnavului la spital, cu autocamionul cooperativei. Dispoziția a fost imediat executată de șoferul Gh. Huțuleac. După cîteva zile, Gh. Drumaru s-a întors acasă, sănătos. Aceasta dovedește că, în comuna Ruginoasa, grija față de om ocupă un loc principal în activitatea factorilor de răspundere.

Se caută un cîștigător

La tragerea la sorți din 28 octombrie 1971 a libretelor de economii cu dobîndă și cîștiguri în autoturisme, au fost acordate un număr de 402 autoturisme cîștigătoare. Din aceste cîștiguri, 10 autoturisme au fost cîștigate în municipiul Iași. Intrucît titularul libretului de economii nr. 917—171—901 nu s-a prezentat pînă la această dată la filiala CEC Iași pentru întocmirea formelor de ridicare a autoturismului Skoda 100 S, acesta este invitat a se prezenta de urgență pentru ridicarea autoturismului cîștigat.

Fără chitanță

Cînd umbla cu banii primăriei, fostului agent fiscal Timofte Constantin din comuna Brăești îi lăsa gura apă. Prima dată a sustras 466 lei, semnînd în fals un cadru didactic. Și cum pofta vine mîncînd, a început să încaseze bani de la cetățeni, fără să le mai elibereze chitanțe. Dar tocmai cînd să încropească suma de 2.000 de lei, hop și controlul. Infractorul a fost dat pe mîna justiției, primindu-și pedeapsa cuvenită : 1 an de închisoare.

Dar călătorii ?

Curățirea tramvaielor și autobuzelor la capăt de linie este o obligație a taxatorilor. Tot obligația lor este să depoziteze gunoiul în lăzile special amenajate. Iată însă că nu se întîmplă așa, motiv pentru care controlorii de la I.G.M. au aplicat unor taxatori amenzi de la 100 la 350 lei. Beneficiarii amenzilor : Aurora Pascal, Natalia Pînzaru, Vasile Buduroi, Elena Ionescu, Paraschiva Nechifor, Maria Monu. Și totuși la capătul liniilor de tramvai și autobuze (și în stațiile principale) sînt o puzderie de hîrtii. Nu cumva amenzile ar trebui să vizeze și pe unii călători ?

Mica publicitate

Decese

- Colectivul secției turnătorie — Uzina mecanică „Nicolina" — anunță cu durere încetarea din viață a colegului lor

MIRON IOAN
43 ani.

Înmormîntarea are loc astăzi, 24 noiembrie, ora 13, la cimitirul Eternitatea.

- Soția, copiii anunță încetarea din viață a celui ce a fost

MIHĂILĂ I. DUMITRU
76 ani.

Înmormîntarea va avea loc sîmbătă, 27 noiembrie, ora 13, în satul Cărbunari, comuna Grajduri.

PE MERIDIANELE GLOBULUI

În ultima vreme sînt tot mai numeroase manifestațiile tineretului american în sprijinul păcii, pentru încetarea agresiunii din Vietnam, pentru drepturi civile și abolirea segregației rasiale.

ÎN CLIȘEU : Demonstrație de protest la Washington împotriva războiului din Vietnam. Cu această ocazie poliția a arestat peste 300 de persoane.

În Adunarea Generală a O. N. U.

NAȚIUNILE UNITE 23 (Agerpres)
Adunarea Generală a O.N.U. a aprobat, cu o majoritate covîrșitoare de voturi, un proiect de rezoluție în care este reafirmat principiul proclamării independenței Rhodesiei numai în condițiile existenței unui guvern constituit de către populația autohtonă, majoritară. Documentul, elaborat de un grup de state afro-asiatice, fusese aprobat anterior de către Comitetul pentru decolonizare al Adunării Generale.

*

NAȚIUNILE UNITE 23 (Agerpres)
Adunarea Generală a O.N.U. a ales Iugoslavia, Sudanul, Guineea, Panama și India ca membri nepermanenți ai Consiliului de Securitate. Noii membri, care înlocuiesc Siria, Polonia, Burundi, Sierra Leone și Nicaragua, urmează să-și preia mandatele la 1 ianuarie 1972.

În prezent, în afara celor cinci membri permanenți — Anglia, R.P. Chineză, Franța, S.U.A. și Uniunea Sovietică — din Consiliul de Securitate mai fac parte, ca membri nepermanenți, Argentina, Belgia, Italia, Japonia și Somalia, ale căror mandate expiră la sfîrșitul anului 1972, precum și cele cinci state alese la 23 noiembrie.

Lucrările conferinței F. A. O.

Intervenția reprezentantului român

ROMA 23 — Corespondentul Agerpres, Nicolae Puicea, transmite: La Roma continuă lucrările celei de a 16-a conferințe a Organizației Națiunilor Unite pentru Alimentație și Agricultură (F.A.O.). După terminarea discuțiilor generale pe marginea raportului privind activitatea F.A.O. în ultimii doi ani, a fost aprobat bugetul organizației pe anii 1972—1973, care se cifrează la suma de 85 milioane de dolari, cu 19 la sută mai mare decît bugetul precedent.

Concomitent, continuă lucrările în cadrul unor comisii. Examinînd proiectul de program pe termen mediu (1972—1976), comisia pentru buget și programe a decis concentrarea activităților F.A.O. pe sectoare prioritare ale procesului de dezvoltare a agriculturii, silviculturii și pisciculturii, în vederea unei mai raționale folosiri a mijloacelor financiare disponibile și a unei creșteri a eficienței acestei organizații internaționale. Luînd cuvîntul în cadrul dezbaterilor Comisiei, reprezentantul român, Octavian Cărare, a subliniat caracterul pozitiv al inițiativelor prin care F.A.O. este chemată să activeze pe baza unui program eșalonat pe o perioadă mai lungă. Vorbitorul a susținut necesitatea îmbunătățirii acelor activități ale F.A.O. care sînt îndreptate spre o mai bună mobilizare a resurselor umane. Reprezentantul român a relevat, de asemenea, necesitatea ca în proiectele de asistență ale F.A.O. care au ca obiect mobilizarea resurselor naturale, să se aplice cu consecvență principiul utilizării raționale a resurselor biosferei și conservării mediului ambiant, în vederea stăvilirii și prevenirii fenomenelor de poluare a apelor, aerului și solului.

Lucrările celei de a 16-a conferințe a F.A.O. continuă.

La Roma, un simpozion pe tema

„Comuniștii italieni și Europa"

ROMA 23. — Corespondentul Agerpres, Nicolae Puicea, transmite: La Palatul congreselor din Roma, au început marți după-amiază lucrările simpozionului „Comuniștii italieni și Europa".

Participă membri ai Direcțiunii P.C.I., deputați și senatori comuniști, ai Partidului Socialist Italian și Partidului Socialist Italian al Unității Proletare, ai Mișcării socialiștilor autonomi și independenți, precum și reprezentanți ai unor partide comuniste și muncitorești din Europa, oameni politici și economiști. Din Republica Socialistă România ia parte Constantin Vlad, vicepreședinte al Academiei de Științe Sociale și Politice.

În prima zi a lucrărilor simpozionului, a rostit un amplu cuvînt introductiv Giorgio Amendola, membru al Direcțiunii P.C.I.

Lucrările simpozionului se vor încheia joi.

Mitingul de la Conakry

CONAKRY 23 (Agerpres). — În capitala Republicii Guineea a avut loc un miting de masă consacrat împlinirii unui an de la victoria poporului guineez împotriva agresiunii imperialiste, la care au participat și delegațiile străine sosite la Conakry cu acest prilej. În discursul rostit la miting, președintele Guineei, Seku Ture, a declarat că orice nou atentat al imperialismului împotriva poporului guineez va fi întîmpinat cu demnitate, forțele armate ale țării fiind pregătite de luptă. Seku Ture a mulțumit țărilor socialiste pentru sprijinul acordat Guineei în consolidarea independenței sale naționale. Vorbind despre cooperarea dintre statele Africii, președintele Seku Ture a menționat că Guineea este gata să coopereze cu toate țările continentului, pe baza luptei împotriva colonialismului și neocolonialismului.

Declarațiile președintelui Perului, Alvarado

LIMA 23 (Agerpres). — „Poziția noastră este antiimperialistă, ne pronunțăm împotriva oricăror forme de dependență", a declarat președintele Perului, Juan Velasco Alvarado, într-o cuvîntare rostită la deschiderea reuniunii anuale a conducătorilor întreprinderilor industriale din sectorul de stat și particular. Șeful statului a evocat pe larg importanța transformărilor social-economice prevăzute în programul guvernului peruan. Dificultățile economice de moment, a declarat Velasco Alvarado, nu ne vor împiedica să luptăm pentru realizarea măsurilor de ordin economic și social în folosul poporului peruan.

În diferite regiuni ale Vietnamului de sud

Patrioții dau puternice lovituri trupelor americano-saigoneze

Scrisoarea Asociației studenților din Saigon

VIETNAMUL DE SUD 23 (Agerpres). În cursul ultimelor 24 de ore, patrioții sud-vietnamezi și-au concentrat atacurile asupra pozițiilor americano-saigoneze din partea septentrională a Vietnamului de sud și din zona Platourilor Înalte, scoțînd din luptă numeroase efective ale inamicului, relatează agenția „Eliberarea".

De asemenea, în pofida presiunilor exercitate de inamic, forțele patriotice și populația din provincia sud-vietnameză Ninh Thuan au dat grele lovituri trupelor regimului de la Saigon, scoțînd din luptă — în cursul acțiunilor recente — peste 190 de militari ai inamicului, doborînd două elicoptere, distrugînd două trenuri și trei vehicule blindate și capturînd importante cantități de arme și muniții.

În timpul primei jumătăți a lunii noiembrie, forțele F.N.E. au scos din luptă, în urma operațiunilor întreprinse la Da Nang, Hoi An, Son Tinh, Nghia Hanh, No Duc și Duc Pho peste 250 militari inamici, au distrus 21 vehicule blindate, o locomotivă și patru vagoane și au doborît un avion. După cum relatează agenția „Eliberarea", forțele patriotice și populația din provinciile Ben Tre, My Tho și Soc Trang au scos din luptă, în cursul ultimei luni, peste 500 militari și ofițeri inamici, au scufundat două vedete și au doborît trei elicoptere.

*

PNOM PENH 23 (Agerpres). — Regimul de la Saigon continuă să concentreze forțe de intervenție în sprijinul trupelor lui Lon Nol. Agenția United Press International informează că alte șase batalioane saigoneze au trecut deja frontiera Cambodgiei, iar mai multe mii de militari se află masați de-a lungul acesteia. Obiectivul invaziei ar fi declanșarea unor atacuri împotriva forțelor de rezistență populară care dețin controlul asupra unor importante porțiuni din șoselele ce leagă Pnom Penhul cu portul Kompong Som și cu capitala provinciei de nord, Kompong Thom, izolînd astfel regimul lui Lon Nol de cea mai mare parte a teritoriului Cambodgiei.

*

SAIGON 23 (Agerpres) — Asociația studenților din Saigon a adresat o scrisoare secretarului general al O.N.U., U Thant, denunțînd măsurile teroriste, arestările și torturile exercitate de către autoritățile saigoneze împotriva studenților, în special din perioada cînd ei s-au opus farsei electorale prin care Thieu s-a autoales ca președinte, a anunțat marți un comunicat al Centrului de informații al studenților din Saigon, transmis de agenția France Presse. Studenții arestați, precizează scrisoarea, sînt patrioți animați de idealul păcii pe care regimul militarist al lui Thieu îi supun persecuțiilor și torturilor. Asociația studenților cere secretarului general al O.N.U. să intervină pe lîngă autoritățile de la Saigon pentru a obține eliberarea studenților deținuți.

Succese ale forțelor patriotice din Laos

XIENG QUANG 23 (Agerpres).
Forțele patriotice laoțiene care acționează în regiunea platoului Boloven și în provinciile Savannaket și Vientiane au lansat, în cursul lunii noiembrie, puternice contraatacuri împotriva efectivelor inamice infiltrate în zona eliberată. După cum relatează agenția Khaosan Pathet Lao, în prima jumătate a lunii noiembrie, inamicul a pierdut aici peste 400 de militari. De asemenea, patrioții au distrus 8 vehicule blindate și au capturat mari cantități de arme și echipament militar.

Numărul militarilor inamici scoși din luptă în urma acțiunilor forțelor patriotice din Laos în cursul sezonului ploios se ridică la peste 7 000; patrioții au doborît 49 avioane și elicoptere ale inamicului, au distrus 25 vehicule blindate și au capturat însemnate cantități de tehnică de luptă, informează un comunicat al Comandamentului suprem al Armatei de eliberare națională din Laos.

Un protest al M.A.E. al R. D. Vietnam

HANOI 23 (Agerpres). — Purtătorul de cuvînt al Ministeruhi Afacerilor Externe al R. D. Vietnam a dat publicității o declarație de protest în legătură cu noile bombardamente efectuate de aviația americană la 21 noiembrie în provincia Nghe An și la 20 și 21 noiembrie în partea de nord a zonei demilitarizate, pe teritoriul R. D. Vietnam. Bombardamentele au provocat victime, precum și daune materiale.

Condamnînd aceste acțiuni ale S.U.A. declarația cere încetarea imediată a tuturor actelor de încălcare a suveranității și securității R. D. Vietnam.

*

HANOI 23 (Agerpres). — Artileria antiaeriană a R.D. Vietnam a doborît, la 22 noiembrie, un avion aparținînd forțelor aeriene ale S.U.A., care a întreprins un raid deasupra teritoriului R.D. Vietnam, în provincia Nghe An. Numărul avioanelor americane doborîte în R. D. Vietnam, din august 1964 pînă în prezent, se ridică astfel la 3 402.

Plenara C. C. al P. C. U. S. și-a încheiat lucrările

MOSCOVA 23 (Agerpres).
Agenția T.A.S.S. transmite că la Plenara C.C. al P.C.U.S. au avut loc marți discuții pe marginea raportului „Cu privire la activitatea internațională a C.C. al P.C.U.S. după Congresul al XXIV-lea al partidului", prezentat de Leonid Brejnev, secretar general al C.C. al P.C.U.S. Plenara a adoptat o hotărîre prin care aprobă raportul.

Plenara l-a ales pe Mihail Solomențev ca membru supleant al Biroului Politic al C.C. al P.C.U.S. și l-a eliberat de sarcinile ce îi reveneau în calitate de secretar al C.C. al P.C.U.S., în legătură cu trecerea lui în altă muncă.

Plenara C.C. al P.C.U.S. și-a încheiat lucrările.

ORIENTUL APROPIAT

Întrevederi ale misiunii O. U. A. la Cairo
Raport adresat de U Thant Consiliului de Securitate
Reuniunea de la Djeddah

CAIRO 23 (Agerpres).
Membrii misiunii la nivel înalt a Comitetului Organizației Unității Africane însărcinat cu facilitarea aplicării rezoluției Consiliului de Securitate privind reglementarea crizei din Orientul Apropiat, care se află la Cairo, au avut convorbiri cu președintele Republicii Arabe Egipt, Anwar Sadat, și cu vicepremierul și ministrul de externe egiptean, Mahmud Riad. După cum s-a anunțat, actuala misiune a O.U.A. este formată din șefii statelor Senegal și Nigeria, Leopold Sedar Senghor și Yakubu Gowon, și din reprezentanții președinților Camerunului și Republicii Zair.

Potrivit agenției M.E.N., Mahmud Riad a declarat că, în cursul convorbirilor, președintele Anwar Sadat a expus în mod detaliat membrilor misiunii O.U.A. poziția egipteană prezentată la 11 noiembrie în fața Adunării Poporului. El a menționat că delegația O.U.A. a prezentat un chestionar pentru a cunoaște mai bine punctele de vedere ale părților în cauză în ceea ce privește aplicarea clauzelor rezoluției Consiliului de Securitate din 22 noiembrie 1967.

Ministrul de externe egiptean a precizat, pe de altă parte, că misiunea O.U.A. nu a făcut nici o propunere nouă de soluționare a conflictului, deoarece obiectivul acesteia este găsirea celor mai adecvate modalități de aplicare a rezoluției Consiliului de Securitate. Ea urmărește, eventual, să-l ajute pe ambasadorul Gunnar Jarring să-și reia misiunea, a spus Riad.

*

NEW YORK 23 (Agerpres). — Secretarul general al O.N.U., U Thant, a informat Consiliul de Securitate că nu este în măsură să-și îndeplinească mandatul acordat de Consiliu, în baza rezoluției din 25 septembrie a.c., de a trimite o misiune a O.N.U. pentru a examina situația existentă în orașul Ierusalim. Potrivit agenției Reuter, în raportul dat publicității la sediul O.N.U. din New York, U Thant precizează: „În absența unui răspuns din partea guvernului Israelului asupra acestei probleme și avînd în vedere faptul că termenul fixat de Consiliul de Securitate va expira la 24 noiembrie 1971, nu am altă alternativă decît de a prezenta acest raport, fără a mai lua alte măsuri, în scopul activării misiunii".

*

Rezoluția din 25 septembrie a Consiliului de Securitate cere Israelului, după cum s-a mai anunțat, să abroge toate măsurile anterioare și să se abțină de a lua noi măsuri care ar putea să modifice statutul orașului Ierusalim sau să prejudicieze drepturile locuitorilor acestuia.

Secretarul general al O.N.U. fusese însărcinat să întocmească, în termen de 60 de zile, un raport asupra situației existente în orașul Ierusalim și să trimită, în acest scop, o misiune de informare la fața locului.

*

DJEDDAH 23 (Agerpres). — La Djeddah (Arabia Saudită) au fost reluate luni lucrările celei de-a doua conferințe de conciliere între autoritățile iordaniene și reprezentanța palestiniană. După cum se știe, conferința, care a început la 8 noiembrie sub auspiciile misiunii de mediere saudito-egiptene, a fost întreruptă la 12 noiembrie, în ajunul reuniunii de la Cairo a miniștrilor arabi de externe.

Agenția Reuter menționează că, în cadrul reuniunii de luni, la care au participat și membrii misiunii arabe de mediere — diplomatul egiptean Hassan Sabri El Kholy, și ministrul saudit de externe, Omar Sakkaf —, delegațiile iordaniană și palestiniană au reluat discuțiile asupra unor articole ale acordului de la Amman, document ce reglementează relațiile dintre cele două părți.

Vizita premierului Fam Van Dong la Pekin

PEKIN 23 (Agerpres). — Mao Tzedun, președintele Comitetului Central al Partidului Comunist Chinez, l-a primit pe Fam Van Dong, membru al Biroului Politic al C.C. al Partidului celor ce Muncesc din Vietnam, primul ministru al Guvernului R. D. Vietnam, și pe ceilalți membri ai delegației de partid și guvernamentale a R. D. Vietnam, care se află într-o vizită în China. Au fost prezenți Ciu En-lai, membru al Comitetului Permanent al Biroului Politic al C.C. al P.C.C., premierul Consiliului de Stat, și alți conducători de partid și de stat chinezi. Cu acest prilej, a avut loc o convorbire desfășurată într-o atmosferă cordială, prietenească — informează agenția China Nouă.

*

PEKIN 23 (Agerpres).
Fam Van Dong, primul ministru al R. D. Vietnam, care efectuează în prezent o vizită oficială de prietenie în R. P. Chineză, în fruntea unei delegații de partid și guvernamentale a R. D. Vietnam, a avut marți o întrevedere cu Samdech Norodom Sianuk, șeful statului cambodgian. Cu acest prilej — relatează agenția V.N.A. — a avut loc o convorbire, care s-a desfășurat într-o atmosferă de prietenie frățească.

*

PEKIN 23. — Corespondentul Agerpres, Ion Gălățeanu, transmite: La Pekin a avut loc marți un miting al prieteniei chino-vietnameze, organizat în cinstea delegației de partid și guvernamentale a R. D. Vietnam, condusă de Fam Van Dong, membru al Biroului Politic al C. C. al Partidului celor ce Muncesc din Vietnam, primul ministru al R. D. Vietnam. Au participat Ciu En-lai, membru al Comitetului Permanent al Biroului Politic al C.C. al P. C. Chinez, premierul Consiliului de Stat, și alți conducători de partid și de stat chinezi.

În marea sală a Palatului Adunării Reprezentanților Populari pe întreaga Chină se aflau mii de reprezentanți ai oamenilor muncii din Pekin.

Ciu En-lai și Fam Van Dong au rostit cuvîntări.

Sesiunea extraordinară a Dietei japoneze

TOKIO 23 — Corespondentul Agerpres, Fl. Țuiu, transmite: După patru zile de întrerupere, lucrările sesiunii extraordinare a Dietei au fost relute, dar numai în cadrul Comitetului ad-hoc pentru retrocedarea Okinawei, unde miercurea trecută, printr-o acțiune forțată a liberal-democraților, a fost aprobat acordul de retrocedare. Lucrările Comitetului au fost boicotate în continuare de deputații comuniști, socialiști și de doi deputați din Okinawa. La propunerea președintelui Camerei Reprezentanților, Naka Funada, Comitetul a adoptat o rezoluție prin care se cere guvernului japonez „să respecte politica sa nenucleară — de a nu poseda, produce sau introduce din afară arme nucleare în Japonia". Rezoluția cere guvernului să întreprindă pași pentru asigurarea reducerii și lichidării grabnice a bazelor americane din Okinawa.

În prealabil însă, deputații din partea Partidului socialist au prezentat în Camera Reprezentanților două proiecte de rezoluție mult mai ferme în care se pronunță pentru înlăturarea tuturor armelor nucleare și instalațiilor aferente lor, atît din Japonia, cît și din Okinawa. Partidul socialist cere guvernului să refuze categoric orice încercare a forțelor americane de a duce în Japonia arme nucleare, iar Camerei Reprezentanților să declare Okinawa zonă denuclearizată.

Luni seara, a avut loc la Tokio un mare miting organizat de P.C.J., P.S.J. și de sindicatele Sohyo — în semn de protest împotriva acordului de retrocedare a Okinawei. Secretarii generali ai celor două partide, Tetsuzo Fuwa, și, respectiv, Masashi Ishibashi, precum și secretarul general al Sohyo, Shogo Oki, au chemat populația să opună rezistență față de acordul de retrocedare a Okinawei, în forma în care a fost semnat de guvernele american și japonez.

Convorbiri iugoslavo-iraniene la Belgrad

BELGRAD 23 (Agerpres). — La Belgrad au avut loc, luni seara, convorbiri oficiale între președintele Consiliului Executiv Federal, Gemal Biedici, și primul ministru al Iranului, Amir Abbas Hoveida, care se află într-o vizită în Iugoslavia.

În cursul schimbului de păreri, informează agenția Taniug, cei doi premieri s-au pronunțat pentru rezolvarea pașnică a tuturor conflictelor internaționale. Convorbirile au relevat rezultatele pozitive ale dezvoltării relațiilor economice dintre cele două țări, îndeosebi în domeniul minelor și cercetărilor geologice, agriculturii, silviculturii, industriei textile și industriei petrolului. S-a sugerat înființarea unei Camere economice mixte iugoslavo-iraniene.

Scurte știri

VIENA

Delegațiile U.R.S.S. și Statelor Unite s-au întrunit marți, pentru a treia oară, în cursul actualei runde a tratativelor pentru limitarea înarmărilor strategice (S.A.L.T.), la sediul Ambasadei sovietice din capitala Austriei. Următoarea întrunire va avea loc vineri, la sediul Ambasadei S.U.A. din Viena.

BUDAPESTA

Jeno Fock, președintele Guvernului Revoluționar Muncitoresc Țărănesc Ungar, l-a primit marți pe Stanko Todorov, președintele Consiliului de Miniștri al R.P. Bulgaria, care face o vizită oficială de prietenie în Ungaria, transmite agenția M.T.I. În aceeași zi, în clădirea Parlamentului din Budapesta au început convorbirile ungaro-bulgare.

CARACI

Președintele Pakistanului, generalul Yahia Khan, a declarat marți starea de urgență pe întreg teritoriul țării, anunță agenția Associated Press, citînd un comunicat al postului de radio pakistanez.

MOSCOVA

Solista operei bucureștene, Zoe Dragotescu Palade, a interpretat pe scena Teatrului de Operă și Balet din Dușanbe rolul Tatianei din opera „Evgheni Oneghin" de Ceaikovski, bucurîndu-se de un deosebit succes — transmite agenția T.A.S.S. Subliniind calitățile vocale și scenice ale artistei române, tenorul tadjik Rivol Burhanov a arătat că a avut plăcerea să interpreteze numeroase roluri alături de cîntărețe române ca Teodora Lucaciu, Lucia Stănescu și altele. „Toate solistele Operei Române din București, a spus el, au o școală și o artă interpretativă excepțională".

REALITĂȚI CAPITALISTE

Largă mișcare revendicativă în S. U. A.

NEW YORK 23 (Agerpres). — Greva minerilor din S.U.A. continuă, deoarece acordul intervenit între conducerea sindicatului și patronat nu a fost ratificat de toate organizațiile locale, nesatisfăcînd decît parțial revendicările greviștilor. Aproximativ 16.000 de mineri din statul Virginia refuză să se prezinte la lucru.

Totodată, greva docherilor de pe coasta de est și cea a Golfului Mexic a intrat marți în cea de-a 54-a zi. La negocierile de la Miami, dintre patronat și reprezentanții greviștilor, nu se întrevede deocamdată posibilitatea realizării unui acord.

La New York s-a anunțat, de asemenea, că, începînd de luni, o mare parte din cadrele didactice din zece districte ale centrului urban newyorkez au intrat în grevă, afectînd 329 de școli, cu un total de peste 160.000 de elevi.

120.000 de greviști în Baden — Wurttemberg (R. F. G.)

STUTTGART 23 (Agerpres).
Acțiunea grevistă declanșată luni în cîteva întreprinderi metalurgice din nordul landului vest-german Baden-Wurttemberg s-a extins, peste 120.000 de muncitori, din 80 de întreprinderi din regiune, aflîndu-se în prezent în grevă. Numai în orașul Mannheim, peste 30.000 de salariați ai firmelor „Bosch" și „Brown Boweri" s-au alăturat marți celor 55.000 de greviști din Stuttgart, Sindelfingen, Neckarsulm și Heilbronn. După cum s-a mai anunțat, greva a fost declarată la chemarea Sindicatului muncitorilor metalurgiști din Baden-Wurttemberg, ca urmare a refuzului Asociației patronilor de a accepta revendicările muncitorilor de îmbunătățire a condițiilor de viață. O grevă a celor 1.200.000 de metalurgiști din Rhenania de Nord — Westphalia pare, de asemenea, iminentă, ca urmare a dezacordului dintre reprezentanții sindicatelor și cei ai patronatului privind înnoirea contractelor de muncă.

În Anglia a fost organizată recent o vastă campanie împotriva șomajului. Organizațiile sindicale din Londra au cerut muncitorilor să demonstreze pe străzi împotriva acestui flagel. ÎN CLIȘEU : Aspect din timpul demonstrației de pe Trafalgar Square din Londra.

Un obiect neidentificat a deviat sonda spațială „Mariner-9"

PASADENA 23 (Agerpres). — Un obiect extrem de strălucitor, neidentificat încă, a deviat marți sonda spațială „Mariner-9, aflată pe o orbită marțiană, de la poziția sa corectă, s-a anunțat la „Jet Propulsion Laboratory", din Pasadena. Nava a fost repoziționată după 47 de minute, în urma comenzilor transmise de la Pasadena.

Un purtător de cuvînt al Centrului spațial din Pasadena a declarat că acest obiect neidentificat este mult mai strălucitor decît steaua Canopeea utilizată ca punct de reper pentru ca „Mariner-9" să se mențină într-o poziție care să permită camerelor de luat vederi să fotografieze suprafața planetei, iar instrumentelor și instalațiilor de zbor să-și îndeplinească programul de cercetări.

*

PASADENA 23 (Agerpres). — Experții N.A.S.A. se declară din ce în ce mai satisfăcuți de calitatea imaginilor transmise de sonda spațială „Mariner-9". Ultimele fotografii dovedesc fără urmă de îndoială că furtuna de praf care bîntuie întreaga suprafață a planetei Marte își pierde din intensitate. Totuși, fotografiile încă nu au claritatea celor transmise de sondele „Mariner 5 și 6", în anul 1969. Pînă în prezent, „Mariner-9" a transmis peste 500 imagini ale suprafeței marțiene.

Redacția și Administrația: strada Vasile Alecsandri nr. 8 — Iași. Telefon 14127.

Tiparul: Întreprinderea poligrafică Iași, str. Vasile Alecsandri nr. 8, Telefon 14620

BIBLIOTECA CENTRALĂ UNIVERSITARĂ „M. EMINESCU" IAȘI

ANUL XXVII,
Nr. 7834
JOI
25 NOIEMBRIE 1971
4 PAGINI
30 BANI

Proletari din toate țările, uniți-vă!

Flacăra Iașului

Organ al Comitetului județean Iași al P.C.R. și al Consiliului popular județean

În pagina a 4-a

- Delegația U. G. S. R. a vizitat complexul industrial de la Heluan
- Ședința Consiliului de Securitate

Astăzi: *Cinci răspunsuri la întrebarea:* Ce factori concură, în principal, la formarea unei concepții înaintate, la dezvoltarea conștiinței socialiste?

Munca, după opinia mea, constituie baza întregului proces educativ de formare a omului nou. Să educăm, așadar, pe toți cetățenii în spiritul cultului față de muncă — acesta fiind mijlocul principal de afirmare a talentului și forței creatoare ale tuturor cetățenilor, de manifestare a personalității și de autoperfecționare morală a fiecăruia.

Maria BIDEI
muncitoare la Fabrica de tricotaje „Moldova" Iași

Aș zice că știința constituie unul din factorii propulsori ai progresului general al societății, deci și ai conștiinței socialiste. De aici imensa importanță a sublinierii secretarului general al partidului nostru, potrivit căreia: este necesar să se acorde și mai mare atenție dezvoltării științei, cercetării științifice, înarmării tineretului și a tuturor oamenilor muncii cu noile descoperiri în toate domeniile de activitate.

Prof. dr. docent Petre BOTEZATU
membru corespondent al Academiei de științe sociale și politice

Intreaga activitate politico ideologică, care trebuie să se caracterizeze prin fermitate, combativitate muncitorească, revoluționară și spirit militant. Aceasta constituie, într-adevăr, și după opinia mea, una din cele mai complicate probleme, cu mult mai grea în multe privințe decît dezvoltarea economiei.

Constantin IRICIUC
secretarul comitetului de partid C.A.P. Uricani

Pornind de la ceea ce spune tovarășul Nicolae Ceaușescu cu privire la măsurile ce trebuie luate pentru ca fiecare tînăr să fie educat și pregătit pentru viață, să nu avem rebuturi de nici un fel, aș considera că în acest complex proces de instruire și educare a tineretului — școala reprezintă factorul principal.

Profesor Temistocle PETRE
directorul Școlii generale nr. 1 „Gh. Asachi" Iași

Prin profesie și prin preocupări, e de datoria mea să mă refer la ceea ce poate face arta, literatura, în edificarea unei conștiințe sociale de natură să corespundă epocii noastre. In fond, e vorba de cîteva noțiuni esențiale care aparțin creației: valoare, finalitate, accesibilitate, adevăr. Sintetizînd, o creație care exprimă adevărul la o treaptă valorică înaltă, este în același timp accesibilă, are o destinație socială precisă, își demonstrează apartenența la ideile care diriguiesc existența României socialiste. In conștiința unei perioade istorice arta are întotdeauna argumente hotărîtoare.

Ștefan OPREA
scriitor

Lăcătușul Petru Cojocaru, din secția boghiuri, unul din fruntașii Uzinei mecanice de material rulant din Pașcani.

Foto: D. ROTARU — coresp.

Cu opt zile mai devreme

Răspunzînd chemării Consiliului Național al Frontului Unității Socialiste, colectivul de muncă de la *Fabrica de antibiotice* și-a mobilizat toate forțele pentru îndeplinirea și depășirea sarcinilor de plan și a angajamentelor asumate în întrecerea socialistă pe anul 1971. Astfel, după cum ne informează *B. Laufman*, șeful serviciului de planificare, planul producției globale pe 11 luni a fost îndeplinit cu 8 zile mai devreme, adică la sfîrșitul zilei de 22 noiembrie a.c. Se prelimină ca pînă la sfîrșitul acestei luni să se obțină o producție globală suplimentară (de la începutul anului pînă la 30 noiembrie) de peste 15 milioane de lei, care se va concretiza, în principal, în: 820 MUI penicilină și derivați, 290 MUI streptomicină și derivați, 111 MUI aureociclină și derivați, 810 grame vitamina B 12 și derivați etc.

TOVARĂȘUL IOSIP BROZ TITO ȘI-A ÎNCHEIAT VIZITA DE PRIETENIE ÎN ȚARA NOASTRĂ

Încheierea convorbirilor oficiale româno-iugoslave

Miercuri, 24 noiembrie, au continuat, la la sediul Comitetului județean — Timiș al P.C.R., convorbirile oficiale între tovarășul Nicolae Ceaușescu, secretar general al Partidului Comunist Român, președintele Consiliului de Stat al Republicii Socialiste România, și tovarășul Iosip Broz Tito, președintele Republicii Socialiste Federative Iugoslavia, președintele Uniunii Comuniștilor din Iugoslavia.

La convorbiri, din partea română, au participat tovarășii Ion Gheorghe Maurer, membru al Comitetului Executiv, al Prezidiului Permanent al C.C. al P.C.R., președintele Consiliului de Miniștri al Republicii Socialiste România, Paul Niculescu-Mizil, membru al Comitetului Executiv, al Prezidiului Permanent, secretar al C.C. al P.C.R., Ilie Verdeț, membru al Comitetului Executiv, al Prezidiului Permanent al C.C. al P.C.R., prim-vicepreședinte al Consiliului de Miniștri, Emil Drăgănescu, membru al Comitetului Executiv al C.C. al P.C.R., vicepreședinte al Consiliului de Miniștri, președintele părții române în Comisia mixtă româno-iugoslavă de colaborare economică, Corneliu Mănescu, ministrul afacerilor externe, Vasile Vlad, șef de secție la C.C. al P.C.R., Ion Florescu, șef de secție la C.C. al P.C.R., Constantin Mitea, consilier la C.C. al P.C.R., Vasile Șandru, ambasadorul României la Belgrad, și Gheorghe Colț, director în Ministerul Afacerilor Externe.

Din partea iugoslavă au participat tovarășii Gemal Biedici, președintele Consiliului Executiv Federal, Dragoslav Markovici, președintele Adunării R. S. Serbia, membru al Prezidiului R.S.F.I., Stane Dolanț, președintele în funcțiune al Biroului Executiv al Prezidiului U.C.I., Mirko Tepavaț, secretar federal pentru afacerile externe, membru al Prezidiului U.C.I., Dușan Gligorievici, membru al Consiliului Executiv Federal, președintele părții iugoslave în Comisia mixtă de colaborare economică iugoslavo-română, Marko Vrhoneț, șef-adjunct al Cabinetului Președintelui Republicii, Iso Njegovan, ambasadorul R.S.F. Iugoslavia la București, Miloș Milovski, consilier al președintelui republicii pentru afacerile externe, Giuro Vucolici, director la Secretariatul Federal pentru Afacerile Externe, și Murat Agovici, consilier la Secretariatul Federal pentru Afacerile Externe.

Cea de-a doua zi a convorbirilor a fost consacrată discutării unor probleme actuale ale situației internaționale. Părțile au constatat cu satisfacție că punctele de vedere ale României și Iugoslaviei sînt identice sau foarte apropiate în aprecierea evenimentelor care au loc în viața internațională.

Cei doi președinți au apreciat acțiunile menite să contribuie la convocarea Conferinței în problemele securității europene, exprimîndu-și convingerea că trebuie impulsionate pregătirile în vederea acestei conferințe.

In cadrul convorbirilor, au fost abordate, de asemenea, problemele situației din Balcani, subliniindu-se necesitatea întîlnirilor la diverse niveluri, și sub toate formele, între țările balcanice.

Au fost abordate, de asemenea, probleme privind întărirea unității și coeziunii mișcării comuniste și muncitorești, a forțelor antiimperialiste.

Convorbirile s-au desfășurat într-o atmosferă de prietenie, cordialitate, deplină înțelegere și încredere reciprocă.

Dineu în onoarea tovarășului Iosip Broz Tito

Tovarășul Nicolae Ceaușescu, secretar general al Partidului Comunist Român, președintele Consiliului de Stat al Republicii Socialiste România, a oferit miercuri un dineu în onoarea tovarășului Iosip Broz Tito, președintele Republicii Socialiste Federative Iugoslavia, președintele Uniunii Comuniștilor din Iugoslavia, în saloanele hotelului „Continental".

Au participat tovarășii Ion Gheorghe Maurer, Paul Niculescu-Mizil, Ilie Verdeț, Emil Drăgănescu, Mihai Telescu, Corneliu Mănescu, Vasile Vlad, Vasile Șandru, ambasadorul României la Belgrad, și alte persoane oficiale române.

Au luat parte tovarășii Gemal Biedici, Dragoslav Markovici, Stane Dolanț, Mirko Tepavaț, Dușan Gligorievici, Iso Njegovan, ambasadorul Iugoslaviei la București, și alte persoane oficiale iugoslave.

La dineu au participat, de asemenea, conducători ai organelor locale de partid și de stat, personalități ale vieții științifice, culturale și artistice din Timișoara, ziariști români și iugoslavi, corespondenți ai presei străine acreditați în țara noastră, numeroși trimiși speciali ai presei și radioteleviziunii din diferite țări.

Dineul s-a desfășurat într-o atmosferă deosebit de cordială. Tovarășii Nicolae Ceaușescu și Iosip Broz Tito au rostit toasturi.

TOASTUL TOVARĂȘULUI NICOLAE CEAUȘESCU

Dragă tovarășe Tito,
Dragă tovarășe Biedici,
Dragi tovarăși,

Îmi pare rău că timpul pe care ați stabilit să-l petreceți în România se apropie de sfîrșit. Am însă satisfacția să pot spune că aceste două zile au fost deosebit de folositoare. În primul rînd, v-ați putut întîlni cu zeci de mii de oameni ai muncii. Ați putut constata că oamenii muncii din Timișoara, ca întregul nostru popor, știu să-și primească bine prietenii, doresc să dezvolte relații de prietenie cu vecinii iugoslavi, ca de altfel cu toți vecinii. Ați putut vedea — desigur în treacăt — și cîte ceva din munca muncitorilor, tehnicienilor și inginerilor din Timișoara. Ați avut posibilitatea de a vedea că ceea ce v-am informat în legătură cu preocupările poporului nostru de construcție socialistă constituie o realitate. De aceea, cred că, din acest punct de vedere, vizita — deși scurtă — a fost deosebit de utilă.

În al doilea rînd, am discutat un cerc foarte larg de probleme. În ce privește relațiile bilaterale, am constatat cu satisfacție că ele au înregistrat o dezvoltare foarte puternică și am ajuns la concluzia unanimă că există o bază trainică pentru ca ele să cunoască în viitorii ani un progres continuu. Este și natural să fie așa, deoarece sîntem vecini și întotdeauna între popoarele noastre au fost relații de prietenie, nu a existat nici o problemă care să întunece aceste relații. Nu o dată în decursul istoriei, popoarele noastre au luptat împreună pentru eliberarea lor națională și socială. Construim cu succes socialismul și noi și dumneavoastră; sîntem interesați să realizăm asemenea forme de dezvoltare a relațiilor care să asigure bunăstarea și fericirea ambelor noastre popoare. De aceea există

(continuare în pag. a 4-a)

TOASTUL TOVARĂȘULUI IOSIP BROZ TITO

Dragă tovarășe Ceaușescu,
Dragă tovarășe Maurer,
Dragi tovarăși,

Vă mulțumesc în modul cel mai deosebit pentru toastul dv. Vă mulțumesc foarte mult pentru primirea atît de ospitalieră pe care ne-ați făcut-o aici, în aceste două zile.

Mulțumesc prin dv. tuturor locuitorilor care s-au aflat zile întregi, și chiar noaptea, pe străzile Timișoarei pentru a ne saluta, exprimînd cea mai grăitoare dorință pentru dezvoltarea unor relații bune, așa cum trebuie să existe între două țări vecine. Cred că populația acestui oraș nu s-a înșelat în dorințele și speranțele sale, pentru că noi am lucrat în spiritul lor; am în vedere, în primul rînd, dezvoltarea în continuare a relațiilor noastre de colaborare multilaterală. Pe de altă parte, populația acestui oraș știe că noi nu ne-am întîlnit pentru a discuta numai despre relațiile noastre bilaterale, ci că am fost interesați să discutăm și despre relațiile internaționale și, desigur, și despre acele relații internaționale care nu sînt bune. Dorința popoarelor noastre ne obligă deci să acționăm și mai mult, să depunem și mai multe eforturi, să fim și mai prezenți pentru calmarea acelor situații care pot amenința omenirea.

Sînt total de acord cu cele spuse de tovarășul Ceaușescu în toastul rostit aici, de aceea nu aș dori să intru în detalii. Aș dori să subliniez doar cîteva probleme, în primul rînd aceea a situației din această zonă a Balcanilor. Nu aș putea spune că este vorba de o zonă nevralgică. Ar trebui să acționăm mai mult, să facem în așa fel încît situația din Bal-

(continuare în pag. a 4-a)

CARNET IEȘEAN

Dimineață sentimentală

Andi ANDRIEȘ

Iubirile noastre și ale orașului se trezesc dimineața, atunci cînd ziua încă nu e zi, atunci cînd noaptea nu mai e noapte, atunci cînd totul se reia ca o continuare a frazei de ieri.

Unde-am rămas? Cu ce reîncepem?

In fiecare dimineață orașul pleacă spre el însuși. Ieri, astăzi, mîine — succesiunea vibrantă a dimineților noastre și ale orașului capătă chip de geneză etern repetată. E un circuit neîntrerupt, o pulsație perpetuă în care ne recunoaștem — individualizați, dar omogeni, în care ne regăsim idealurile și pasiunile.

Dimineața este un argument al existenței. De fapt, crescendo-ul străzii ne dezvăluie o ritmică mult mai lăuntrică decît credem. In siluetele care ies din noapte către zi, în oamenii care se dăruie arderii diurne abia începute, se întrezăresc fiori de așteptare și opțiune, întrebări căutîndu-și răspunsul, proiecte anticipînd desăvîrșirea.

Dimineața ne trage pe toți cu fantasticul ei magnet al faptei. Farurile mașinilor încă nu s-au stins, anvelopele torc pe asfaltul care încă a rămas al nopții, două priviri se întretaie pentru o clipă prin parbrizele aburite...

Dimineața e un prim capitol al celei mai concrete filozofii, filozofia mișcării cotidiene, a muncii constante și fecunde.

Unde-am rămas? Cu ce reîncepem? Orașul pleacă spre el însuși, sentimentul cetății se refăce convergent.

Azi, azi, azi...

Poate azi va începe o poveste de dragoste („Tu ești al meu!" „Ce bine că ești tu!"), poate azi se va sfîrși o poveste de dragoste („Îmi voi închipui că ai plecat undeva, departe..."), poate scîncetul primului om care se va naște azi va însemna peste ani o replică a gloriei naționale...

Unii dintre oamenii care pătrund în ziua încă neclară vor fi fericiți, alții nefericiți, unii vor realiza ceva, alții nu.

Dar într-o cuprindere de esență, în lumina relativă și oarecum sentimentală, se apropie — prelung, pătimaș și evocator — sărutul acestei zile.

Vizita la Iași a tovarășului Dumitru Popescu

În zilele de 23 și 24 noiembrie, tovarășul Dumitru Popescu, membru al Comitetului Executiv al C.C. al P.C.R., secretar al Comitetului Central al P.C.R., președintele Consiliului Culturii și Educației Socialiste, a făcut o vizită de lucru în județul Iași.

Cu acest prilej, tovarășul Dumitru Popescu, împreună cu tovarășul Vasile Potop, membru al Comitetului Central al P.C.R., prim-secretar al Comitetului județean de partid, au vizitat Complexul muzeistic, Casa Dosoftei, au avut întîlniri cu activul de bază din domeniul activității politice și cultural-educative din orașul Pașcani, Fabrica „Țesătura" din Iași, comuna Ruginoasa.

În cadrul întîlnirilor s-au purtat discuții privind traducerea în viață a sarcinilor cuprinse în Expunerea tovarășului Nicolae Ceaușescu, prezentată la Plenara C.C. al P.C.R. din 3—5 noiembrie, subliniindu-se căile de realizare a acestora în funcție de condițiile specifice existente la fiecare loc de muncă.

De asemenea, tovarășul Dumitru Popescu a asistat la spectacolele „Fîntîna Blanduziei" și „Elixirul dragostei", prezentate de actori ai Teatrului Național „Vasile Alecsandri" și, respectiv, artiști ai Operei de stat.

La ordinea zilei în întreprinderile industriale:

Asigurarea unor condiții optime de lucru pe timp de iarnă!

Sezonul rece pune și în fața întreprinderilor o serie de probleme în plus, care, nerezolvate corespunzător, pot avea consecințe negative asupra randamentului oamenilor, sănătății lor, calității producției. Iată de ce asigurarea tuturor condițiilor de lucru pe timp de iarnă este nu numai de stringentă actualitate, ci și de maximă importanță pentru buna desfășurare a activității de producție.

Acum, cînd mercurul termometrului coboară tot mai insistent sub zero grade, pregătirea pentru lucru pe timp friguros trebuia să se fi încheiat. Cel mult, mai pot fi admise unele retușuri. Dar cum se stă practic?

Din constatările noastre prin diverse unități industriale rezultă că majoritatea problemelor au fost rezolvate. Instalațiile de încălzire, ventilație, abur tehnologic au fost în cele mai multe cazuri revizuite, modificate sau reparate acolo unde situația impunea, astfel că ele se află acum în stare de funcționare, asigurînd microclimatul cerut de procesele tehnologice. Numeroase hale de producție au beneficiat de reparații la acoperișuri, uși, ferestre, astfel ca frigul și apa să găsească cît mai puține goluri. Au fost luate măsuri pentru asigurarea necesarului de energie termică, de combustibili acolo unde unitățile dispun de centrale proprii. Trebuie să spunem că pentru toate acestea s-au cheltuit importante fonduri bănești.

În alte unități am constatat însă că, pe lîngă o serie de acțiuni finalizate, există și aspecte care dovedesc că nu toate măsurile propuse cîndva, la începutul verii, au fost aplicate. La Fabrica de mobilă Iași, spre exemplu, unde am discutat pe larg aceste probleme cu tov. Luță Rozentzveig, președintele comitetului sindicatului, am constatat că, în secțiile a II-a și a III-a, instalațiile de încălzit se prezintă în bune condiții. Dar în secția I, unde se prevăzuse introducerea unui nou sistem de încălzire, cu aeroterme, s-a revenit la sistemul vechi

Gh. MIHALACHE

(continuare în pag. a 3-a)

Plecarea din Timișoara

Miercuri seara, s-a încheiat vizita de prietenie făcută în țara noastră, la invitația tovarășului Nicolae Ceaușescu, secretar general al Partidului Comunist Român, președintele Consiliului de Stat al Republicii Socialiste România, de tovarășul Iosip Broz Tito, președintele Republicii Socialiste Federative Iugoslavia, președintele Uniunii Comuniștilor din Iugoslavia.

Oamenii muncii din Timișoara — români, germani, maghiari, sîrbi și de alte naționalități —, care timp de două zile au întîmpinat cu căldură și dragoste pe oaspeții iugoslavi, exprimîndu-și, asemeni întregului popor, sentimentele de sinceră prietenie care unesc partidele, țările și popoarele noastre, și-au luat un vibrant rămas bun de la solii poporului iugoslav. Pe traseul străbătut pînă la gara orașului se aflau mii de cetățeni, care au ținut și cu acest prilej să-și manifeste — prin urale și aplauze — satisfacția deplină pentru vizita făcută de tovarășul Iosip Broz Tito, pentru rezultatele fructuoase cu care s-au încheiat convorbirile dintre conducătorii de partid și de stat ai celor două țări.

În gara Timișoara, oaspeții iugoslavi au fost conduși de tovarășii Nicolae Ceaușescu, secretar general al Partidului Comunist Român, președintele Consiliului de Stat al Republicii Socialiste România, Ion Gheorghe Maurer, membru al Comitetului Executiv, al Prezidiului Permanent al C.C. al P.C.R., președintele Consiliului de Miniștri, Paul Niculescu-Mizil, membru al Comitetului Executiv, al Prezidiului Permanent, secretar al C.C. al P.C.R., Emil Drăgănescu, membru al Comitetului Executiv al C.C. al P.C.R., vicepreședinte al Consiliului de Miniștri, președintele părții române în Comisia mixtă româno-iugoslavă de colaborare economică, Corneliu Mănescu, ministrul afacerilor externe, Vasile Vlad, șef de secție la C.C. al P.C.R.

Erau, de asemenea, prezenți pe platoul din fața gării, conducători ai organelor locale de partid și de stat, un mare număr de oameni ai muncii din întreprinderile și instituțiile municipiului Timișoara.

În vizita de prietenie făcută în țara noastră, președintele R.S.F. Iugoslavia a fost însoțit de tovarășii Gemal Biedici, președintele Consiliului Executiv Federal, Dragoslav Markovici, președintele Adunării R.S. Serbia, membru al Prezidiului R.S.F. Iugoslavia, Stane Dolanț, președintele în funcțiune al Biroului Executiv al Prezidiului U.C.I., Mirko Tepavaț, secretar federal pentru afacerile externe, membru al Prezidiului U.C.I., Dușan Gligorievici, membru al Consiliului Executiv Federal, președintele părții iugoslave în Comisia mixtă de colaborare economică iugoslavo-română, și de alte persoane oficiale.

Este ora 21,30. În vasta piață a gării, împodobită cu drapelele române și iugoslave, o gardă militară prezintă onorul. Se intonează imnurile de stat ale celor două țări. Tovarășii Nicolae Ceaușescu și Iosip Broz Tito trec în revistă garda militară. Mulțimea prezentă scandează „Ceaușescu — Tito", „Ceaușescu — P.C.R."

Cei doi președinți și persoanele oficiale care îi însoțesc se îndreaptă spre peronul gării.

Tovarășul Tito și ceilalți conducători de partid și de stat iugoslavi își iau rămas bun de la conducătorii de partid și de stat români. Înainte de despărțire, tovarășii Nicolae Ceaușescu și Iosip Broz Tito se îmbrățișează prietenește.

Un mare număr de cetățeni prezenți pe peronul gării aplaudă, ovaționează îndelung pentru prietenia româno-iugoslavă, pentru dezvoltarea colaborării dintre partidele și popoarele celor două țări.

(continuare în pag. a 4-a)

TINEREȚE, IDEALURI, RĂSPUNDERI

Spirit responsabil, militant, în activitatea de pregătire pentru muncă și viață a viitorilor specialiști

În climatul de puternică efervescență politică generat de recentele documente de partid privind îmbunătățirea activității ideologice și cultural-educative, plenara lărgită a Consiliului Uniunii asociațiilor studențești din Centrul universitar Iași — la ale cărei lucrări a participat conf. univ. **Petre Mălcomete**, secretar al Comitetului județean Iași al P.C.R. — a realizat o retrospectivă a activității depuse de consiliu, de organele de asociație și a elaborat măsuri ce se impun pentru îmbunătățirea substanțială a muncii de educare și formare comunistă a tineretului universitar.

Așa cum au subliniat informarea prezentată de asist. univ. **Mihai Timofte**, președintele Consiliului U.A.S. din Centrul universitar, ca și numeroșii participanți la discuții, anul de învățămînt 1970—1971 s-a încheiat cu un bilanț satisfăcător, 91,04 la sută din numărul studenților fiind promovați, iar din aceștia 72,6 la sută au obținut note bune și foarte bune.

În Centrul universitar Iași a continuat totuși să existe un număr relativ mare de studenți care nu se pregătesc conștiincios, încalcă obligațiile profesionale, manifestînd o atitudine lipsită de responsabilitate față de studiu, față de muncă. Referindu-se la aceste deficiențe, studenții **Gheorghe Pop**, de la Facultatea de drept, și **Jan Grigoriu**, de la Facultatea de construcții, au subliniat faptul că rezultatele slabe la învățătură obținute de unii studenți sînt și urmarea unei slabe activități desfășurate în rîndul acestora de către asociațiile studențești respective.

„În programul de activități al asociației studenților de la Facultatea de construcții, menționa Jan Grigoriu, ne-am propus pentru acest an acțiuni deosebit de importante a căror înfăptuire are menirea de a conduce la îmbunătățirea situației la învățătură a studenților. În acest sens, un loc important îl constituie întrunirile săptămînale, vizitele periodice în cămine, activitățile științifice și politice desfășurate la nivelul grupelor de studiu".

Dezbătînd pe larg sarcinile ce revin asociațiilor studenților pe linia formării pentru muncă și viață a viitorului specialist, asist. univ. **Ioan Petru**, vicepreședinte al Consiliului U.A.S. pe Centrul universitar, în spirit autocritic, sublinia: „Neajunsurile despre care discutăm astăzi pornesc de la stilul nostru de muncă, de la caracterul funcționăresc al modului de organizare a activității noastre. Consiliul U.A.S. nu trebuie să fie prezent numai la centru, ci peste tot, în mijlocul studenților, atît la Universitate și Politehnică, cît și la I.M.F., Agronomie sau Conservator. În ceea ce mă privește, ca vicepreședinte, care răspund de problemele muncii ideologice, trebuie să recunosc deschis aici că, în anul de învățămînt trecut, comisia politico-ideologică a fost aproape inexistentă, membrii comisiei complăcîndu-se în postura de simpli observatori la acțiunile studențești sau, pur și simplu, sustrăgîndu-se de la aceste activități".

Noul an de învățămînt universitar își desfășoară activitatea în condiții noi, determinate și de amplul proces de aplicare a măsurilor aprobate de Comitetul Executiv al C.C. al P.C.R. privind perfecționarea învățămîntului superior care vizează o îmbinare organică între învățămînt, cercetare și producție, formarea și dezvoltarea la studenți a deprinderilor practice de muncă, introducerea științelor sociale la toți anii de studii.

În mod deosebit, atît informarea prezentată, cît și dezbaterile au relevat neajunsurile care se mențin în ceea ce privește legarea învățămîntului de producție, deficiențele existente încă în formarea deprinderilor practice ale studenților. Plenara a criticat faptul că Consiliul U.A.S. a acționat timid, superficial, nu a adus o contribuție eficientă la ancorarea întregului proces al pregătirii profesionale a studenților în realitățile și cerințele practicii, ale vieții sociale. Referindu-se la aceste deficiențe, asist. univ. **Dorin Belaus** a relevat că unii studenți privesc încadrarea lor în activitățile practice, de însușire a deprinderilor specifice profesiei, ca un prilej de destindere și recreere. Multe cadre din asociație, nefiindu-le clară importanța desăvîrșirii practice a studenților, se complac într-o atitudine de indiferență, de pasivitate.

Pentru înlăturarea acestor deficiențe, în Centrul universitar Iași s-au luat deja o serie de măsuri privind conjugarea eforturilor tuturor factorilor care au răspunderi în această direcție. Reușita acțiunilor ce vor fi întreprinse, precizau în cuvîntul lor studenții **Mihai Amironesei** și **Aurel Buzdugan**, depinde de modul în care se va urmări finalitatea lor, în acest sens îndrumarea și colaborarea cu cadrele didactice impunîndu-se pe primul plan.

Integrată organic în sistemul de învățămînt, activitatea științifică a atras la Iași un număr mare de studenți, în centrul ieșean universitar desfășurîndu-și activitatea 373 de cercuri științifice studențești în cadrul cărora, anul trecut, au fost abordate 564 de teme.

O sarcină pe care conducerea de partid o pune în fața studențimii este și aceea a dezvoltării gîndirii științifice, a spiritului de investigație științifică. Lucrările plenarei, referindu-se la acest aspect al pregătirii studenților, au subliniat că, deși s-au obținut unele rezultate bune, activitatea științifică nu se desfășoară încă la un nivel corespunzător datorită faptului că programul de studiu este prea încărcat, că orariile sînt, și la ora actuală, instabile.

La unele măsuri ce se impun pe linia îmbunătățirii muncii politico-educative s-a referit, în intervenția sa, conf. univ. dr. **Ion Grigoraș**, secretarul comitetului de partid pe Centrul universitar.

Luînd cuvîntul, în cadrul dezbaterilor, conf. univ. **Petre Mălcomete**, secretar al Comitetului județean Iași al P.C.R., a subliniat cîteva din direcțiile principale spre care trebuie să-și îndrepte eforturile toți factorii responsabili pe tărîmul educației din Centrul universitar Iași, sub conducerea și îndrumarea nemijlocită a organelor și organizațiilor de partid. Atenția participanților la plenară a fost reținută, între altele, și de necesitatea îmbunătățirii conținutului activității ideologice, politice și cultural-educative, a ridicării gradului său de combativitate.

În încheierea dezbaterilor, tovarășul **Gheorghe Doca**, secretar al Consiliului U.A.S. din România, a jalonat sarcinile asociațiilor studențești în etapa actuală, izvorîte din documentele plenarei C.C. al P.C.R. din 3—5 noiembrie a.c.

Observațiile și propunerile participanților la discuții și-au găsit materializarea într-un program de activități adoptat de plenară și care vizează perfecționarea tuturor sectoarelor de activitate în munca de pregătire a viitorilor specialiști.

Andrei BRATU

Plenara lărgită a Consiliului Uniunii asociațiilor studențești din Centrul universitar Iași

Trei dintre elevele fruntașe în acțiunile de muncă patriotică de la Liceul nr. 8 „Dimitrie Cantemir" din Iași: Elena Scafaru, cl. a IX-a A, Cameliana Mihăiță, cl. a XI-a B, și Liliana Ciocîrlan, cl. a IX-a A.

Foto: L. STRATULAT — coresp.

Țară

O, Țară,
Călciiul de vise
crestat de străbuni
în lemnul din porți
și pîine de răscruce
Al Marelui Timp,
Mă plec
peste fruntea-ți
senină cu soare
Să scot
Cîntec fluid
rostit de nămezi
Ca viers de pruncie
Și viers de belșug;
Și simt urcînd
lîngă tîmplă
Stihul aprins
al noilor vremi —
Torță mă-nalț,
Marele cer
Își saltă jerba-n
palma altor mii de torțe:
Să aibă viers nou Țara
Și veșnică lumină!

Mariana JECU
elevă

Rădăcini adînci

În toamna lui 1969, pe o burniță rece căzînd peste oameni și așezări, un tînăr înalt și slab mergea anevoie străbătînd cu piciorul țarina udă și grea de la Perieni spre Țigănași. Urca și cobora cîmpul învălurat, sărea peste șmîrcuri și bălțoace, ultindu-se uneori cu mîlă la pantofii lui de oraș ce arătau jalnic. Cu capul descoperit, fără să-i pese de ploaie și frig, mergea virtos înainte, zăbovind doar pentru a-și șterge din cînd în cînd ochelarii.

— Încotro! — îl întîmpină un bătrîn din Stejari, ce-și mîna oițele spre saivanul casei.

— La cooperativa agricolă — îi răspunse tînărul.

— Acolo? — se miră moșul. Dar ce ai matale de făcut acolo pe o vreme ca asta? Că n-ai fi agronom...

Tînărul zîmbi și plecă mai departe. Iar mai tîrziu, la cîteva săptămîni, îi fu dat moșului din Stejari să se întîlnească din nou cu vechea lui cunoștință. În altă împrejurare însă. Venise cu ceva treburi pe la „ferma din Stejari și dăduse acolo de el. Se bucurase de revedere, că tînărul acela îi căzuse tare simpatic. Avea chip ca de fată. Cu privirea ochilor adîncă și blajină, gesturile și vorbele, domoale și discrete, dădeau ființei lui o mare modestie.

— Tot dumneavoastră?

— Pămîntul e rotund — glăsui tînărul.

— Așaa? — făcu moșul. Dar ca să venim la cuvinte de-ale noastre — continuă el, aș proba că ești inginerul nostru.

Tînărul dădu din cap afirmativ. Căci așa și era. De pe băncile Facultății de agricultură generală, absolvită la Iași, venise direct aici ca să preia conducerea fermei.

— Ești cam tînăr — începu iar bătrînul, clătinîndu-și pletele. Cîmpul e tare frumos, dar se vrea udat și cu multă sudoare de om. De unde ai s-o dai dumneata?

— De aici — îi spune inginerul ducîndu-și mîna în dreptul inimii.

Și a trecut de atunci, de la această întîmplare, o altă bucată de vreme. Acum, în biroul inginerului Petre Dascălu, președintele cooperativei agricole Țigănași, privesc fila de calendar care arată noiembrie 1971.

— La ferma din Stejari, tot inginerul acela înalt, slab și cu ochelari este? — am întrebat noi pe gazdă.

— Vasile Robu? Tot el — ne răspunse președintele. E unul dintre cei mai buni fermieri pe cooperativă. Oamenii din Cogălniceanu și Stejari țin la el extraordinar de mult. De fapt, știu cum procedează, dar totuși îmi este încă nelămurit prin ce mijloace anume a reușit un tînăr ca el să mobilizeze în jurul lui toată sufletarea celor două sate. O fi având un secret?

— Prin cele spuse înseamnă că ferma are și rezultate bune. Puteți să ne demonstrați și competența lui profesională?

— N-am să citez cifre, că-s mai greu de reținut. Robu a avut de cultivat 7 culturi. Fiecare din acestea, cu specific și tehnologie aparte. Dificile chiar și pentru un inginer cu multă experiență. Mărturisesc sincer că ne-a fost frică pentru el. S-a descurcat însă nesperat de bine. Cu oamenii lui, a depășit planul la toți indicatorii. A dat cooperativei mai mult de 25 de vagoane de produse peste plan. Niciodată la Cogălniceanu și Stejari nu s-a auzit de așa ceva. Înseamnă că pe undeva și inginerul lor are o contribuție. Un copăcel, ce și-a înfipt însă rădăcinile adînci, consolidînd și regenerînd glia, cu tinerețea și învățătura nobilei lui profesiuni.

P. COSTIN

JOCURI

MECANICA

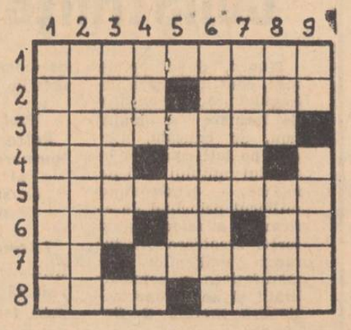

ORIZONTAL: 1. Desparte piesele unui sistem tehnic; 2. Utilizat la ungerea sistemelor mecanice — A pune în funcție o mașină; 3. Piesă de legătură între țevi; 4. Uzinele de vagoane Arad — Haos (pop.); 5. Aflată în mișcare oscilatorie; 6. În aceeași categorie cu Politehnica — La intrarea în atelier! — La friz!; 7. La pinion! — Piesă mobilă servind la prelungiri; 8. Cadru montat pe două osii — Mecanic în..., „Saloon".

VERTICAL: 1. Strîngerea unui șurub; 2. Instalație mecanică de transport la mică distanță; 3. Pîrghie de manevră; 4. Miez de văiugă! — Piesă metalică servind la dirijarea garniturilor; 5. Sistem de tuburi îmbinate; 6. Instalație care reglează mersul mașinilor!!; 7. A șurubări — La mașini!; 8. Componente ale sonetei! — Organ mecanic de legătură în formă de bară; 9. Prinse în mandrină! — Instalație compusă din focar și sistem de țevi.

Viorel VÎLCEANU

Într-o uzină ieșeană, trei muncitori vîrstnici vorbesc tineretului

De curînd, la Uzina de reparații auto a avut loc o adunare sărbătorească. Muncitorii care au împlinit 30 de ani vechime în uzină au vorbit tinerilor despre viața lor. Drept introducere, președintele sindicatului, tovarășul Gheorghe Gagea, le-a făcut tinerilor un scurt istoric al uzinei. Data nașterii: 1924, ca atelier de reparat avioane și automobile. În 1947 atelierul trece sub conducerea Regiei autonome a transporturilor auto și repară numai autovehicule. Capacitatea de lucru: 5 autobuze și 8—10 camioane pe lună, atît cît se lucrează acum în numai trei sferturi dintr-o zi.

NICOLAE APRODU, muncitor turnător:

Îmi place să văd cum din mîinile mele iese lucru de preț!

La început am fost potcovar. Sînt de loc din Munteni de Jos, județul Vaslui. Cînd am venit aici, ca forjor, asta era prin treizeci și ceva, am găsit un foi cilindric din piele, o forjă cu un singur foc, două ciocane, un clește și o daltă. Cu ce să lucrezi? Am început să-mi adun scule, ca tinerii însurățel, care încep căsnicia de la lingură și castron. Azi mi-am făcut o daltă, mîine o matriță, poimîine un clește... Și i-am dat înainte. Cînd în primăvara anului 1944 se apropia frontul de Iași, aveam ceva zestre. Nu era a mea, era a atelierului, care și el era al Flotilei I de aviație. Am plecat atunci la Curtea de Argeș. Cît am stat pe acolo, am lucrat în niște bărăci, a fost vai și amar de noi. Pe urmă, așa cum știți, din îndemnul și sub conducerea Partidului Comunist, ai noștri au ridicat armele împotriva armatei lui Hitler, și am venit înapoi la Iași. Dar atelierul nostru era vraiște, n-aveai unde să lucrezi, ne-am instalat într-un grajd, în vale la Abator. Vreo jumătate de an am stat acolo. Pe urmă ne-am ridicat sus, la loc. Forja era într-o baracă de scînduri. Dar de lucrat trebuia să lucrăm, mai ales că era vorba de ai noștri. Ni s-au dat cîteva tractoare și pluguri să le reparăm. Pentru țăranii noștri, care primiseră pămînt. Sculele erau pe sponci și destul de înapoiate. Ce avusesem mai bun pierdusem în refugiu. Lucram cu un ciocan de mînă de curgea transpirația șiroaie de pe noi. Dar nu ne-am lăsat și am început să ne prindem din nou. Am găsit un ciocan mecanic vechi, uzat și mă gîndesc eu: ce-ar fi să-i fac niște modificări și să-l pun în funcție, că nu mergea. Am stat eu de vorbă cu un inginer, m-am sfătuit cu el, am făcut rost de niște materiale, de niște tablă de la C.F.R., am croit niște șabloane, un tovarăș de-al meu a făcut lucrările de sudură, și ciocanul a început să miște. Am lucrat vreo doi ani cu el.

Acum vine o altă perioadă. Am trecut de la forjă la turnătorie. Se înființase la noi o turnătorie și întreprinderea a angajat un maistru bătrîn, îl chema Hurdubaia. Eu pe lîngă el. Era o turnătorie mică, dar o noutate. După doi ani maistrul iese la pensie și rămîn eu turnător. Ce să fac singur? Am strîns o grămadă de pămînt și am început să lucrez, mă descurcam. Vine într-o zi directorul și-mi spune: știi, vrem să facem o turnătorie de fontă, ceva mai mărișoară, de vreo 500 de kg. Parcă a început să mă mîne cineva, nu-mi găseam astîmpăr. Am căutat două butoaie de benzină, de 400 de litri, am făcut toba de aer, jgheabul... A fost ceva de necrezut. Veniseră și niște băieți cu școală profesională și am turnat mai multe piese. În comparație cu ce facem acum, era un fleac, dar pe atunci nu ne venea de loc ușor. Acum sînt ale condiții. Turnăm mii de kilograme și în perspectivă se prevede o turnătorie de oțel și alta de neferoase. Spuneam că voi, tinerii, aveți alte condiții. Trebuie doar să învățați meserie. Nu zic că nu-nvățați, dar sînt unii dintre voi care, atunci cînd îi cauți, nu-l găsești. Umblă fleaura prin uzină. Nimeni n-a fost adus cu forța aici. Singuri v-ați ales meseria, iar ca să o învățați trebuie să ascultați de cei bătrîni, că nici unul nu vă vrea răul. Îmi amintesc că în anii de secetă și foamete de după război, venea cîte un camion cu porumb și noi tăbăram pe el, luam știuleții, înfigeam în ei cîte o sîrmă și-i puneam la copt. Zile de-a rîndul asta era mîncarea noastră — știuleți copți, dar nu ne-am dat bătuți. N-am cine știe ce diplome, eu am făcut doar patru clase primare, dar mi-a plăcut să învăț meserie și să văd că din mîinile mele iese ceva de preț. Dacă v-am convins că și voi trebuie să învățați meserie, îmi pare bine.

P.S. Președintele sindicatului a adăugat: Probabil că din modestie, tovarășul Aprodu nu v-a spus că a făcut niște matrițe pentru turnat ca un mare specialist. Pe diploma lui scrie numai patru clase, dar să știți că pregătirea lui tehnică este cu mult superioară.

VLAD MÜLLER, lăcătuș:

În zilele acelea eram convinși că totul se va schimba în bine

Sînt un pic emoționat. Vă rog să mă iertați. N-am prea avut ocazii din acestea. Dar să intru în subiect. În 1934 am terminat patru clase primare și am vrut să urmez liceul. N-a fost chip, pentru că părinții n-au avut bani să-mi cumpere uniformă și să-mi plătească taxele școlare. Astăzi învățămîntul este gratuit. Numai cine nu vrea nu învață. Dacă n-am avut posibilități să urmez liceul, m-am gîndit să învăț o meserie. Dar vreo doi ani nu m-a primit nimeni. Nici nu prea era unde să înveți o meserie. Ca întreprinderi principale în Iași pe atunci erau Atelierele „Nicolina", Fabrica „Țesătura" și Uzina electrică. În rest ateliere mai mici sau mai mari ale unor particulari. Cu multă greutate am reușit să intru la Uzina electrică și să învăț lăcătușerie, iar în 1942 am venit aici. Am dat probă, așa cum era pe atunci, și m-au angajat. Cum se muncea pe atunci ați aflat. Nu vreau să repet ceea ce vi s-a spus. Am să mă refer la altceva. În 1945 m-am întors din refugiu și am început activitatea. Trebuia să reparăm tractoare și pluguri pentru țărani. Aveam nevoie de materiale, în primul rînd de metal. Magaziile erau goale, comenzi nu puteai să faci nicăieri, că n-aveai cui să ceri. Pe cîmpul ăsta, unde sîntem acum, erau numai dărîmături. Am pus mîna pe ciocane și am scos din dărîmături fierul-beton. Altă soluție nu era. Și chibzuiam fiecare bucățică de fier. Acum mai văd pe unii care fac risipă. Nu e bine. Cînd punem mîna pe o bucată de metal trebuie să ne gîndim cum s-o împărțim mai economic. Pentru că ceea ce avem acum a fost agonisit cu multe necazuri și greutăți. Îmi aduc aminte că iarna la rînd ne încălzeam la niște sobe improvizate din butoaie de carbid în care ardea te miri ce, iar din salariul pe o lună cumpăram abia cîteva pîini. Unii au plecat din atelierul nostru în întreprinderi care au reușit să-și creeze mai repede condiții de muncă ceva mai bune. Alții au rămas. Ne-au fost dragi atelierele noastre, cu toate că nu ne erau prielnice, dar voiam să le transformăm noi, cu mîinile noastre. Dacă am fi plecat toți, cine ar mai fi clădit tot ce vedeți voi astăzi? Ne era călăuză partidul comunist și am răspuns chemării lui de a nu ne lăsa biruiți de greutăți și necazuri. În zilele acelea știam, eram convinși că totul se va schimba în bine și cu această convingere în suflet am reușit să mergem înainte. S-au construit aici hale moderne, avem mașini moderne, numele uzinei noastre este cunoscut și peste hotare. Cînd vine în uzină un tînăr, este înconjurat cu dragoste, i se dau toate explicațiile ca să se simtă cît mai bine. Ce așteptăm de la dv.? Să creșteți oameni adevărați. Dragi prieteni, vă doresc succes!

PETRU FILIP, lăcătuș montator:

Ce veți povesti peste douăzeci de ani?

Încep cu ucenicia. Era prin 1934. Pe atunci ucenicul nu era plătit, nu primea o indemnizație ca acum. N-aveam nici bani de tramvai și în fiecare zi făceam drumul de-acasă pînă aici pe jos. A venit însă și vremea să mă însor. Întîi m-am logodit, așa era pe atunci, și am început să-mi cumpăr lucruri pentru gospodărie. Reușisem să-mi cumpăr ceva mobilă și deodată vine refugiul. După cum știți, aici se reparau avioane militare și toți care lucram aici eram ca și militari, nu puteam să nu mergem acolo unde ni se ordona. Toată mobila și alte lucruri au rămas la Iași; n-am luat decît un geamantan. Ce puteai pune într-un geamantan? Cîteva rufe. Nu se permitea nimănui să se urce în tren cu mai mult de un geamantan. Dar chiar în trenul cu care am plecat noi era un vagon al unui domn. Un vagon întreg pentru el. Nu era de mirare. Așa erau orînduielile pe vremea aceea. Cei mari ne-au băgat în război, dar aveau grijă să-și salveze averile. Că pînă la urmă le-a rămas averea în git asta e altceva și voi știți din școală cum s-au petrecut lucrurile în 1944. Cînd ne-am întors la Iași, din nou sărăcie. Casa nu mai avea nici uși, nici ferestre, iar din mobila nouă rămăseseră cîteva sertare cu ovăz. Vă puteți imagina ce se întîmplase: casa fusese transformată în grajd pentru cai. De mîncare nu găseai mai nimic. De lucru era însă berechet. După ce terminam munca în ateliere, ne încolonam și mergeam să înlăturăm dărîmăturile din oraș. Am lucrat în Piața Unirii și pe locul unde este blocul „Expres". Nu se gîndea nimeni să se sustragă de la o asemenea activitate. Dacă am fi fugit de ceea ce era greu, astăzi n-ați fi văzut în Iașul nostru atîtea blocuri noi de locuințe, atîtea fabrici, atelierul nostru nu s-ar fi transformat în uzină. Spun asta pentru că văd pe unii dintre voi că atunci cînd sînt chemați să facă ceva în afara programului încearcă să se fofileze. Păi unul care se fofilează acum, ce va povesti peste douăzeci de ani, celor tineri? Să ne gîndim și la ce vom povesti urmașilor noștri. Vă urez spor la treabă.

V. GHEORGHIU

Studenți de la secția tehnologia pielei, înlocuitorilor de piele și tananților din cadrul Facultății de industrie ușoară de la Institutul politehnic din Iași, la lucrări practice în unul din laboratoarele facultății.

Cît nu e prea tîrziu

O sesizare primită la redacție. Pe scurt: Nelu Parasca (19 ani), barman la bufetul „Ciurchi", încearcă să-și croiască drum în viață cu ajutorul pumnilor. Am rămas impresionați de numărul bătăilor și al altor acte huliganice la care a luat parte Parasca. Colegii lui de muncă cunosc o parte dintre aceste abateri ale tînărului, însă n-au catadixit să informeze conducerea I.A.P. Iași. Mai mult, în cadrul acestei unități de alimentație publică s-au semnalat și alte abateri: lipsuri în gestiune, expunerea și vînzarea unor produse depreciate, diluarea băuturilor alcoolice etc. Aceste abateri ale unor salariați ce s-au perindat pe la acest bufet sau care mai lucrează și în prezent în această unitate se perpetuează de ani de zile (de pildă, și în anul trecut, un alt salariat al acestei unități a fost condamnat la închisoare pentru diluarea băuturilor).

În acest mediu, tînărul Parasca și-a permis să ignore cele mai elementare norme de conviețuire socială. Nenumărate certuri și încăierări pe stradă, comportare imorală la locul de muncă, provocarea de scandaluri și bătăi chiar în incinta bufetului, neglijență în exercitarea atribuțiunilor, abateri de la normele de igienă, diluarea băuturilor etc., etc. — aproape toate aceste fapte ale lui Nelu Parasca s-au săvîrșit sub blinda priveghere a șefului său de tură, Mihai Botez. Așa cum sîntem informați de către conducerea I.A.P., chiar Mihai Botez are o ținută morală necorespunzătoare. Și atunci de ce un tînăr absolvent al școlii profesionale comerciale a fost repartizat sub directa îndrumare a unui astfel de șef? Ce fel de influență educativă poate să aibă M. Botez asupra tînărului aflat la început de drum?

Într-un an și jumătate de la încadrarea lui Nelu Parasca, pe adresa întreprinderii au sosit, din partea organelor de control, procese-verbale de contravenții cu amenzile corespunzătoare (e drept că unele cu o întîrziere apreciabilă de la comiterea faptelor), au fost și sesizări de altă natură și totuși nu au fost luate măsuri energice pentru a i se completa educația. Apreciem că măcar acum factorii de resort vor interveni cu eficacitate. Tînărului Nelu Parasca trebuie să i se dea posibilitatea să lucreze într-un colectiv mai închegat, mai puternic, care să exercite asupra lui influența educativă de care a fost lipsit pînă în prezent și să fie determinat să înțeleagă că trebuie să-și schimbe fundamental și imediat întreaga atitudine față de muncă și societate, pînă nu e prea tîrziu.

NOTE

Sorin DAMIAN

Creșterea animalelor în unele cooperative agricole

Două fațete ale simțului de răspundere

C. A. P. CHIȘCĂRENI: ■ Condiții pentru o cazare corespunzătoare ■ Furajele bine conservate, sub cheie
C. A. P. PLUGARI: ■ Pierderi însemnate în rîndul viteilor ■ Platformă de îngrășăminte naturale? Nu. Porumb însilozat la suprafață

O dată cu scăderea bruscă a temperaturii, stabulația a intrat în drepturi depline. La cooperativa agricolă din Chișcăreni, de exemplu, toate pregătirile pentru iernarea animalelor au fost făcute din vreme, în prezent atenția celor care lucrează în acest sector fiind îndreptată spre buna îngrijire a animalelor și gospodărirea furajelor. Unitatea din această localitate se profilează pe îngrășarea taurinelor și creșterea ovinelor. Anul acesta au fost îngrășate și valorificate 400 de animale, alte 200 urmînd a fi livrate în cursul lunii decembrie. Spațiul rămas liber a fost populat cu animale tinere care vor fi crescute și vîndute după ce vor atinge greutatea corespunzătoare, în cursul anului viitor.

Condițiile asigurate aici pentru cazarea animalelor sînt bune. Două grajduri noi, cu instalație de alimentare cu apă, cu alei betonate, cu iesle din beton, asigură adăpostirea în condiții corespunzătoare a 600 de taurine. În ziua vizitei noastre în această unitate, conducerea cooperativei agricole luase hotărîrea de a căptuși cu carton asfaltat podul unui grajd, deoarece se constatase infiltrarea prin tavan (din scîndură) a unor curenți de aer rece.

Furajele, parcate în apropierea locului de consum, erau ținute sub cheie de Petre Doleanu. Distribuirea lor se făcea numai pe bază de cîntar în funcție de rațiile stabilite. „În fiecare adăpost avem bazin de pregătire a furajelor, preciza președintele C.A.P.-ului, tov. Ion Baciov. Grosierele le administrăm în hrana animalelor numai după ce în prealabil au fost tocate și saramurate sau melasate. Dispunem de trei tocători dintre care două sînt în stare de funcționare. Am folosi și pe a treia, dar la baza de aprovizionare nu găsim o pînză transportoare care ne lipsește". Conducerea S.M.A. Șipote are obligația de a rezolva problema, deoarece mecanizarea lucrărilor din zootehnie, asigurarea funcționării tuturor mașinilor care deservesc acest sector intră în atribuțiunile sale.

Vecinii din Plugari dețin și ei un sector zootehnic dezvoltat. Numărul vacilor, junincilor și viteilor — după cum ne-a spus tov. Petre Nițură, secretarul comitetului comunal de partid — depășește 700. De la bun început trebuie să arătăm că animalele tinere nu s-au bucurat în cursul anului de o îngrijire și de o asistență zooveterinară corespunzătoare (șef de fermă este medicul veterinar Cornel Cantăr) din care cauză au pierit sau au fost sacrificați „din necesitate" (după cum ne-a spus secretarul comitetului comunal de partid) circa 100 de viței. În registrul de îndrumare și control se află procesul-verbal întocmit la data de 29 octombrie a.c. de medicul veterinar Adam Radomir, director general adjunct al Direcției generale agricole, în care sînt înscrise măsurile ce trebuiau respectate de către cei care lucrează în acest sector pentru îmbunătățirea stării de lucruri existente. Indicațiile date n-au fost luate în seamă cu toată seriozitatea din moment ce în adăposturile viteilor nu exista curățenie, ușile nu erau etanșe, multe ochiuri de geam fiind înfundate cu paie. Din discuția secretarului comitetului comunal de partid cu medicul veterinar Cornel Cantăr a reieșit că finul administrat viteilor nu era de cea mai bună calitate.

În privința asigurării furajelor, unitatea înregistrează (după evidența existentă la secretarul comitetului comunal de partid) un deficit față de prevederi de 463 de tone de fînuri, 700 de tone de strujeni și de circa 1.100 de tone de siloz. La unele sortimente cum ar fi furajele însilozate, deficitul putea fi recuperat în parte dacă s-ar fi respectat indicațiile de a se însiloza frunze și colete de sfeclă în amestec cu strujeni (unitatea a avut 60 de hectare cu sfeclă de zahăr). Cei în sarcina cărora a existat această răspundere (e vorba de tovarășii Grigore Cercel, președintele unității, și inginerul șef Gheorghe Teodoru) au dovedit o totală delăsare în această privință. Practic nu s-a însilozat nici un kilogram de colete și frunze de sfeclă în amestec cu strujeni. În condițiile unor producții mici de furaje (datorate nu condițiilor climatice nefavorabile ci, după cum stă consemnat în registrul de îndrumare și control, nerecoltării fînului de lucernă la timp, neprășirii porumbului pentru siloz) era normal să existe cel puțin grija cuvenită pentru buna conservare a recoltei adunate de pe cîmp. Am văzut cele cîteva sute de tone de porumb însilozat la suprafață lîngă grupul de construcții zootehnice de la Borosoaia. Silozul arăta ca o platformă dezordonată de îngrășăminte naturale fermentate. Chiar și un necunoscător își da seama că acțiunea pentru însilozare nu s-a desfășurat după tehnologia indicată, că cei care au îndrumat această muncă au dovedit un total dezinteres pentru buna conservare a porumbului. „Comitetul comunal de partid — ne-a spus tov. P. Nițură, a sesizat la timp aceste neajunsuri, le-a adus la cunoștința celor din conducerea C.A.P., specialiștilor, dar aceștia n-au luat măsurile ce s-au impus".

Toate aceste stări de lucruri și anume — mortalitatea ridicată în rîndul viteilor, pierderile de furaje însilozate datorate conservării necorespunzătoare, nerespectarea indicațiilor de a se aduna de pe cîmp toate resursele de furaje — nu pot fi trecute cu vederea. Direcția generală a agriculturii are obligația de a trage la răspundere vinovații, de a stabili ce trebuie făcut pentru a se asigura scoaterea animalelor din iarnă în condiții corespunzătoare.

Gh. STEJARU

Asigurarea unor condiții optime

(urmare din pag. 1)

cu radiatoare (deși o bună parte a acestora au fost demontate) din cauza nesosirii aerotermelor în termenul prevăzut. Soluția provizorie, la care s-a recurs în ultimă instanță, face față în prezent, dar nu oferă nici pe departe certitudinea că, atunci cînd temperatura va oscila în jurul a minus zece grade, va mai asigura microclimatul solicitat de tehnologia de fabricație a mobilei. De aceea se impune impulsionarea furnizorului și urgenta lor montare, imediat ce vor sosi în fabrică. Dacă, cu excepția acestui aspect, problemele mari sînt rezolvate, nu se poate spune același lucru despre o serie de operații mărunte. Multe geamuri continuă să fie sparte, nu peste tot e asigurată etanșeitatea ușilor și geamurilor, această ultimă lucrare fiind făcută în multe cazuri superficial. Așa, de pildă, stau lucrurile la sectorul de croit al secției a III-a, unde, pe deasupra, aeroterma refuză să funcționeze în continuare. De asemenea, o serie de conducte nu sînt încă izolate, deși înghețul și-a făcut simțită prezența.

Nici la Uzina de reparații auto nu se poate spune că preocupările de acest gen ar fi lipsit. Dar, luînd punct cu punct cele 10 obiective stabilite încă de la începutul acestui an, se constată că o parte a măsurilor au fost aplicate doar parțial: un important număr de aeroterme, revizuite abia la 15 octombrie, au „motorul ars", după cum stă scris, de altfel, pe ele; nu s-a executat încă etanșarea ușilor, deși termenul a expirat la 30 august; în ciuda unor revizii și reparații la centrala termică, una din cele două pompe este mai mult defectă, după cum ne-au informat mecanicii de aici; nu s-a terminat încă reamplasarea și mărirea capacității depozitului de combustibil de la secția din str. Păcurari. Și în privința instalațiilor de ventilație, lucrurile se prezintă asemănător: capacitate insuficientă la boxa de vopsit autovehicule, de la unitatea din str. A. Vlaicu, motoare arse la ventilatoarele din secția Păcurari.

Iată, dar, că acum, cînd totul trebuie să funcționeze ireproșabil, mai sînt multe lucruri de pus la punct, de finalizat. Ceea ce nu s-a făcut în timpul verii, deși au fost stabilite măsuri, cu termene și responsabilități precise (dar a lipsit, probabil, controlul factorilor de conducere), trebuie rezolvat acum, în cîteva zile. Conducerilor unităților, considerăm noi, le revine obligația de a analiza operativ situația în cazul fiecărei întreprinderi și de a impulsiona pe cei ce se ocupă concret de asigurarea condițiilor de lucru pe timp de iarnă, în vederea finalizării tuturor lucrărilor.

În încheiere, ne vom referi, în cîteva rînduri, la șantierele de construcții industriale și social-culturale, unde, de asemenea, se ridică numeroase aspecte legate de activitatea pe timp de iarnă, poate mai complexe decît în cazul unităților industriale. Din raidul făcut de noi pe cîteva șantiere rezultă că, de regulă, pregătirile se află abia în fază de proiect, ceea ce e extrem de puțin, acum cînd zăpada și gerul au și apărut. Asupra acestui aspect ne propunem, însă, să revenim în zilele imediat următoare.

— ■ —

Sesiune științifică pe teme medicale

Începînd de mîine, 26 noiembrie, ora 9,30, timp de două zile, se va desfășura în sala mare a Filialei Iași a Academiei Republicii Socialiste România sesiunea de comunicări științifice pe teme medicale organizată de Institutul de sănătate publică și cercetări medicale din Iași.

În cadrul sesiunii vor fi prezentate peste 50 de referate și comunicări științifice de către cercetători din Iași și din alte centre din țară.

– 5 lăcătuși - categoria IV–V
– 1 pompagiu - categoria II–III
– 1 vopsitor - categoria III–IV
– 1 mecanic compresoare aer - categoria IV–V
– 2 strungari în fier - categoria IV–V
– 1 șef garaj
– 2 șefi de depozite

angajează

Fabrica de antibiotice Iași

Centrala cărbunelui Petroșani, Valea Jiului,

cu sediul în Petroșani, strada 23 August nr. 2,

ANGAJEAZĂ

muncitori necalificați, bărbați, pentru lucrări miniere în subteran, de la vîrsta de 18—45 ani.

SE ASIGURĂ URMĂTOARELE CONDIȚII:

I. Cîștigul
— În perioada primelor 10 zile de instruire pentru subteran 56 lei pe 8 ore;
— După 10 zile, în perioada a doua de instruire în subteran 63 lei pe 8 ore;
— După perioada de acomodare în subteran, se lucrează în acord, în grupe cu un salar de bază de 69 lei pe 8 ore, iar pe lună 1.760 lei, plus sporul pentru depășirea normelor.

II. Calificarea
— După 3 luni lucrate, muncitorii se pot califica, prin cursuri de calificare, pentru meseria de miner 3, cu un salar tarifar de 76 lei pe 8 ore, iar pe lună 1.935 lei, plus sporul pentru depășirea normelor.

Notă:
— Există posibilitatea ridicării calificării în continuare în meseria de miner, ajungîndu-se la un salar tarifar de 98 lei pe 8 ore, respectiv 2.500 lei lunar, plus sporul pentru depășirea normelor.

III. Cazarea
— Pentru nefamiliști se asigură în căminele muncitorești ale exploatărilor miniere contra cost (70—90 lei pe lună), iar pentru familiști, după 3 luni, în funcție de posibilități, se asigură apartamente cu gratuitate de chirie și încălzire și reducere de 50 la sută pentru curentul electric.

IV. Masa
— Se asigură la cantinele exploatărilor miniere, contra cost, la prețul de 13 lei pentru 3 mese pe zi.

— Cu data de 1.I.1972, se va introduce schimbul de muncă în subteran de 6 ore.

Cei interesați se vor adresa Oficiului forțelor de muncă din județul Iași.

UZINA DE REPARAȚII AUTO IAȘI
str. A. Vlaicu 77
angajează muncitori calificați în meseriile:
— sudori
— strungari
— lăcătuși
pentru secția de confecții utilaje și metalice din str. Sergent Grigore Ioan nr. 7
De asemenea, mai angajează:
— strungari
— frezori
— lăcătuși SDV
— matrițeri
— sculeri
— mecanici de întreținere și reparații utilaje,
pentru secțiile din str. A. Vlaicu 77
Relații suplimentare la telefon 13020, interior 909.

ÎNTREPRINDEREA DE REȚELE ELECTRICE IAȘI
angajează:
— un casier pe timp de 4 luni
Condiții: școala generală, vîrsta 21 ani și domiciliu stabil în municipiul Iași.
Cei interesați se vor adresa la serviciul personal str. Uzinei nr. 38.

— 6 lăcătuși — categoria 4—6
angajează urgent
COMPLEXUL INDUSTRIAL DE MORĂRIT ȘI PANIFICAȚIE IAȘI
Condiții de salarizare: conform H.C.M. 914/1968.

Filiala Iași a Academiei Republicii Socialiste România
are vacant
– un post de fotograf
la Atelierul de prototipuri
Cei interesați se vor adresa în str. Universității 16. Telefon 11560.

Uzina de fibre sintetice Iași
angajează imediat
– șef depozit – conf. H.C.M. 914|968
– opt lăcătuși mecanici – categoria 2–4
– opt electricieni întreținere și reparații – categoria 2–5
– un frezor – categoria 6
– doi lăcătuși A.T.M. – categoria 3–5
– un sudor – categoria 4–5
– un izolator termic – categoria 3
– un mozaicar – categoria 3–4
– un vopsitor industrial – categoria 3
– doi sculeri S.D.V. – categoria 5–6
– zece operatori – categoria 2–4 (înălțimea minimă de 1,70 m.)
– un tinichigiu industrial – categoria 3.

ÎNTREPRINDEREA UTILAJ TRANSPORT IAȘI
str. Rampei nr. 9 A, telefon 16758,
angajează de urgență:
— șef serviciu financiar
— contabil principal
— contabil
— gestionar piese auto și utilaje
Condiții de angajare: conform H.C.M. 914/1968.
Cei interesați se pot informa la biroul personal al unității.

ÎNTREPRINDEREA PENTRU LIVRAREA PRODUSELOR PETROLIERE IAȘI
angajează:
– un șef birou desfacere aprovizionare;
– electricieni întreținere și reparații – calificați prin școli profesionale –
– sudori – calificați prin școli profesionale;
– merceologi principali pentru serviciul aprovizionare – desfacere.
Salariul se acordă potrivit HCM 914/1968.
Cei interesați se vor adresa la sediul I.L.P.P. Iași, str, Zugravi nr. 24 – telefon 16812.

– șoferi autobuze
(interurban) categoria D și cu vechime de 5 ani în funcția de șofer
– șase taxatori pentru autobuze
pentru curse speciale și interurbane
angajează de urgență
Autobaza nr. 2 Iași

SPORT • SPORT • SPORT

Splendide succese ale fotbaliștilor români

Ultimul meci al grupei I a campionatului european de fotbal inter-țări, disputat pe stadionul „23 August" din Capitală, în prezența a circa 50 000 de spectatori, s-a încheiat cu un splendid succes al fotbaliștilor români. În partida care decidea pe cîștigătoarea grupei și asigura calificarea în sferturile de finală ale competiției, reprezentativa României a terminat învingătoare cu scorul de 2—0 (1—0) în fața selecționatei Țării Galilor.

Ca și în meciul de acum zece zile cu formația Cehoslovaciei, jucătorii români au abordat această partidă cu multă ambiție, fiecare dintre ei neprecupețind nici un efort pentru a obține victoria. Echipa noastră a acționat de-a lungul celor 90 de minute ca o formație matură, bine sudată, în care toate compartimentele și-au adus contribuția la succesul final.

După o scurtă perioadă de studiu și joc de centru, fotbaliștii români trec cu hotărîre la atac și încă în minutul 9 deschid scorul: Lucescu execută cu precizie o lovitură de colț, iar Lupescu, venit din apărare, reia spectaculos cu capul balonul, care poposește pentru prima oară în plasa porții apărate de Millington. Echipa română stăpînește jocul în continuare, presează insistent și numai bara porții îl salvează pe portarul galez (în minutul 26) de un nou gol ce trebuia să fie înscris de Dembrovschi. La numai două minute, Iordănescu este pus în poziție ideală de a marca, însă mingea expediată de el cu capul este interceptată de apărătorul buturilor echipei oaspete.

La reluare, inițiativa aparține tot fotbaliștilor români care continuă să creeze faze periculoase la poarta adversă. Ei ratează încă două mari ocazii de a majora scorul prin același Dembrovschi (min. 62) și Dobrin (min. 68). Superioritatea echipei României este concretizată în minutul 73, cînd căpitanul echipei, Mircea Lucescu, reia direct în plasă mingea centrată de Iordănescu: 2—0 pentru România.

Profitînd de o ușoară relaxare a gazdelor, jucătorii galezi inițiază în minutul 78 un contraatac periculos în care Cyril Davies ratează o ocazie extrem de favorabilă șutînd în bară din interiorul careului.

Brigada de arbitri belgieni, avînd la centru pe A. Delcourt, a condus următoarele formații: ROMÂNIA: Răducanu, — Sătmăreanu, Lupescu, Dinu, Deleanu, Dumitru, Radu Nunweiller, Lucescu, Dembrovschi, Dobrin, Iordănescu; ȚARA GALILOR: Millington, — Rodriguez, Phillips, Williams, Thomas, Hochey, Hill (din min. 46 Cyril Davies), Rees, Reece, Ron Davies, James.

Iată clasamentul final al grupei I a campionatului european de fotbal: 1. România — 9 puncte (golaveraj 11—2); 2. Cehoslovacia — 9 puncte (11—4); 3. Țara Galilor — 5 puncte (5—6); Finlanda — 1 punct (1—16).

(Agerpres).

★

ARAD 24 (Agerpres).
Echipa U.T. Arad își continuă seria succeselor în competiția europeană de fotbal „Cupa U.E.F.A.". După ce în tururile anterioare au eliminat formațiile Austria Salzburg și Zaglebie Walbrzych, ieri, pe teren propriu, fotbaliștii arădeni au învins în primul joc, cu scorul de 3—0 (2—0), puternica echipă Vitoria Setubal, clasată pe locul trei în campionatul portughez.

Încă din primele minute ale partidei de la Arad, oaspeții s-au arătat hotărîți să facă totul pentru a obține un rezultat cît mai avantajos. Avînd în componența sa cîteva individualități remarcabile, echipa portugheză s-a arătat încă din primele acțiuni a fi un adversar redutabil. Dar o dată depășite primele momente dificile ale jocului, arădenii și-au intrat în ritmul lor normal și au pus stăpînire pe centrul terenului, de unde Domide, în formă excelentă, a distribuit numeroase mingi utile incisivilor Kun II, Broșovski și Both. Primul gol al echipei arădene a fost înscris în minutul 9 de către Domide, într-o manieră senzațională. El a șutat de la peste 30 m sus, în colțul lung al porții lui J. Torres, înscriind un gol de neuitat. Încurajați puternic de inimoșii lor susținători, fotbaliștii români au continuat să preseze careul advers și după șase minute au majorat scorul la 3—0 prin Sima.

În continuare, jocul s-a mai echilibrat; oaspeții reușesc, la rîndul lor, cîteva acțiuni ofensive spre poarta apărată de Vidac. Apărarea arădeană s-a dovedit însă de netrecut, avînd în „veteranul" Lereter un adevărat stîlp care a reușit să-l păzească cu strășnicie pe cunoscutul internațional Jose Torres.

Ultimul punct al partidei a fost marcat în minutul 67 de către Kun II, care a executat impecabil o lovitură de pedeapsă de la marginea careului de 16 m.

Arbitrul Antoine Quendeville (Luxemburg) a condus următoarele formații: U.T. ARAD: Vidac, Birău, Lereter, Pojoni, Popovici, Domide, Petescu, Broșovschi, Sima, Kun II, Both; VITORIA SETUBAL: Joaquim Torres, — Carrico, Mendes, Correia, Ribelo, Matine, Jose Maria, Octavio, Jacinto Joao, Jose Torres, Guerreiro.

De peste hotare

BERLIN 24 (Agerpres)
La Jena s-a disputat primul meci dintre echipa locală F.C. Carl Zeiss și formația engleză Wolverhampton Wanderers, contînd pentru turul trei al „Cupei U.E.F.A." la fotbal. Fotbaliștii englezi au terminat învingători cu scorul de 1—0 (1—0) prin golul înscris în minutul 12 de Richard.

★

BELGRAD 24 (Agerpres)
Marele maestru sovietic Lev Polugaevski conduce detașat în turneul internațional de la Skoplie, totalizînd 8 puncte după disputarea a 9 runde. Iugoslavul Planinci, al doilea clasat, are 6,5 puncte. În runda a 9-a Planinci l-a învins pe Tringov, iar Polugaevski a remizat cu Bukici.

★

NEW YORK 24 (Agerpres)
Jocurile mondiale universitare de iarnă (Universiada albă) se vor desfășura între 25 februarie și 5 martie în stațiunea de sporturi de iarnă Lake Placid (S.U.A.). Pînă acum și-au anunțat participarea peste 400 de sportivi și sportive din U.R.S.S., România, Italia, Norvegia, Japonia, Franța, Olanda, Belgia, S.U.A. și alte țări.

Mica publicitate

Vînzări — cumpărări

● Vînd casă liberă. Smîrdan 84.

● Cumpăr motocicletă Iawa, C.Z. Adresați Diac, strada Iancu Bacalu, 33.

Oferte de serviciu

● Caut urgent fată — îngrijire copil 2 ani. Strada Vasile Lupu 130, bloc A 2, tronson 2, etajul 8, apart. 15.

Schimburi de locuință

● Ofer apartament bloc Mediaș pentru similar Iași. Republicii 43, scara A, apart. 6, Iași.

● Cedez apartament Galați pentru similar Iași. Telefon 30410, Iași.

Pierderi

● Pierdut 2 porci albi a circa 100 kg. Aducătorului mare recompensă. Strada Zmeu nr. 2.

● Pierdut legitimația eliberată de Fabrica de tricotaje „Moldova" pe numele Luca Elena. O declar nulă.

● Pierdut legitimația eliberată de „Țesătura" pe numele Vasiliu Sofica. O declar nulă.

● Pierdut legitimația eliberată de I.R.C. pe numele Petrea Alexandru. O declar nulă.

● Pierdut legitimația eliberată de Fabrica de antibiotice pe numele Iov Alexandru. O declar nulă.

● Pierdut carnet student pe numele Pralea Olga. Îl declar nul.

● Pierdut legitimația eliberată de U.F.S. pe numele Tcaciuc Gheorghe. O declar nulă

● Pierdut carnet de muncă seria O.G. nr. 458655 eliberat de Uzinele textile Botoșani pe numele Gheorghiță Maria. Îl declar nul.

Diverse

● Cu recunoștință, soția, mama și surorile, frații, cumnații, cumnatele și rudele apropiate exprimă cele mai distinse mulțumiri tovarășului Fodor Ioan și colectivului de la Autocoloana 7 — Hîrlău, care au participat moral și material la marea durere suferită prin pierderea fulgerătoare a scumpului lor PINZARU D. ȘTEFAN, în vîrstă de 25 ani.

Decese

● Colectivul secției turnătorie — Uzina mecanică „Nicolina" — anunță cu durere încetarea din viață a colegului lor
MIRON IOAN
43 ani.
Înmormîntarea a avut loc ieri, 24 noiembrie, la cimitirul din Păcurari.

● Familia îndurerată anunță încetarea din viață a scumpului lor fiu, frate, cumnat
BUDEANU MIHAI
25 ani.
Înmormîntarea are loc astăzi, 25 noiembrie, ora 14, la cimitirul Eternitatea.

Tovarășul Iosip Broz Tito și-a încheiat vizita de prietenie în țara noastră

Dineu în onoarea tovarășului Iosip Broz Tito

TOASTUL TOVARĂȘULUI NICOLAE CEAUȘESCU

(urmare din pag. 1)

o bază foarte puternică pentru o largă cooperare în toate domeniile de activitate.

Am discutat, de asemenea, multe probleme internaționale — și este de înțeles aceasta pentru că construind socialismul în țările noastre, dorim să avem condiții de pace, spre a ne putea consacra eforturile în această direcție. În același timp, înțelegem că nu se pot realiza progrese fără o largă colaborare cu toate statele — atît cu țările socialiste, cît și cu celelalte țări.

Sîntem interesați ca în Balcani să se realizeze o zonă a păcii și cooperării. Dorim ca zona Balcanilor să nu mai poată fi niciodată manevrată de forțele imperialiste, ci, dimpotrivă, să devină un puternic centru al cooperării și păcii.

De asemenea, sîntem interesați în realizarea securității în Europa. Considerăm că sînt condiții favorabile pentru a se ajunge la o conferință europeană, pentru a se pune bazele unor relații noi pe acest continent, care să excludă folosirea forței sau amenințarea cu forța în raporturile dintre state, să asigure deplina egalitate între toate statele, respectul independenței și securității tuturor națiunilor, și, totodată să creeze condiții pentru o largă cooperare economică, științifică și culturală, fără nici o îngrădire. Știm că realizarea securității europene corespunde nu numai intereselor statelor de pe acest continent, dar și cauzei cooperării și păcii în întreaga lume.

Nu vreau să mă mai refer la celelalte probleme pe care le-am discutat. În convorbirile noastre, noi am discutat și despre Orientul Apropiat, despre situația din Indochina, despre agravarea relațiilor dintre India și Pakistan, precum și despre necesitatea de a se depune eforturi pentru încetarea războiului din Peninsula Indochineză, pentru a se ajunge la pace în Orientul Apropiat, pentru a se rezolva toate problemele litigioase pe calea tratativelor, în interesul păcii în lume.

Ne-am preocupat, totodată, de avîntul luptei de eliberare națională, de sprijinirea popoarelor care luptă pentru dreptul de a trăi libere și de a-și dezvolta patria lor, așa cum o doresc. De asemenea, ne-am preocupat de dezvoltarea relațiilor între partidele noastre, de întărirea colaborării cu partidele comuniste și muncitorești, cu toate forțele revoluționare, de eliberare națională, antiimperialiste. Fiind comuniști, sîntem interesați în întărirea mișcării revoluționare, a forțelor antiimperialiste, pentru ca ele să joace un rol tot mai important în dezvoltarea omenirii pe calea păcii și progresului.

Consider că tot ceea ce noi am discutat corespunde pe deplin intereselor partidelor și popoarelor noastre, intereselor tuturor țărilor socialiste, mișcării comuniste și revoluționare și izvorăște din dorința sinceră de a face totul pentru triumful ideilor socialismului, păcii și cooperării internaționale. De aceea, noi dăm o apreciere deosebită rezultatelor vizitei și convorbirilor, — care sînt, de altfel, o continuare a celorlalte întîlniri și convorbiri pe care le-am avut — și doresc să exprim convingerea că ele vor fi urmate de noi asemenea întîlniri, de adîncirea în continuare a colaborării și cooperării între partidele și popoarele noastre.

Doresc să ridic acest pahar pentru înflorirea continuă a relațiilor româno-iugoslave și să urez popoarelor iugoslaviei succese tot mai mari în construcția socialismului. Urez tovarășului Tito, tovarășului Biedici și celorlalți tovarăși un călduros drum bun și îmi exprim speranța că vor duce cu ei cele mai bune sentimente din partea poporului și partidului nostru; le doresc multă sănătate și succes în activitatea lor!

În sănătatea dumneavoastră!

TOASTUL TOVARĂȘULUI IOSIP BROZ TITO

(urmare din pag. 1)

cani să aibă influențe pozitive și asupra situației mai largi, internaționale. Un balcan ferm, realizat în acest sens, poate să constituie o importantă contribuție la înfăptuirea dorinței noastre mai largi, și anume la asigurarea securității europene și a păcii în lume. Timpul cînd Balcanii erau considerați un „butoi de pulbere" a trecut, este un timp depășit de noi. De aceea, Balcanii trebuie să contribuie, prin reglementarea lucrurilor din această zonă, la evoluția într-un mod pozitiv a situației din întreaga lume.

În măsura în care mai există încă unele elemente care mai apar în distonanță, noi putem, prin eforturi, să le rezolvăm cu ușurință. Aceasta este dorința noastră, acesta este lucrul pe care ni-l cer popoarele noastre. Și această tendință a popoarelor noastre o vom înfăptui! Așa cum a spus tovarășul Ceaușescu, în lume există încă multe probleme care-și caută soluționarea. Prin eforturi neîntrerupte însă — ale popoarelor mici și mijlocii, ale popoarelor mari, fiindcă și popoarele țărilor mari nu urmăresc altceva decît ceea ce urmărim și noi, soluționarea acestora — vom ajunge la aceste scopuri pe care le urmărim, scopuri dorite de toate popoarele, indiferent de mărimea lor. Popoare mici sau mijlocii, sau popoare mari au scopul de a trăi în egalitate, fără amestec din afară, de a-și reglementa fiecare problemele sale așa cum dorește. Evident că răspunderea cea mai mare apasă asupra marilor puteri. Dacă privim în urmă cu trei ani, putem constata, de pildă, ce salt mare și pozitiv s-a realizat în acești ani în ce privește evoluția situației din lume. Această evoluție pozitivă nu s-a născut de la sine, ea a venit în urma unor eforturi neîntrerupte, a unor acțiuni continue, pozitive, care au influențat și asupra marilor puteri.

Evident că aceasta s-a realizat în cea mai mare măsură prin intermediul Națiunilor Unite. Am obținut anul acesta un lucru deosebit de pozitiv în direcția transformării Națiunilor Unite într-o organizație universală. Intrarea Chinei în Națiunile Unite reprezintă un succes deosebit de însemnat în ce privește universalizarea organizației; deci și structura internațională s-a schimbat; forțele progresiste se evidențiază tot mai mult.

În aceste zile ale vizitei noastre în România am avut, într-adevăr, un program plin; am discutat foarte mult, am avut în schimb și puține clipe libere pentru a vizita două fabrici, împreună cu tovarășul Ceaușescu, pentru a stabili contacte cu muncitorii de aici, cărora — ca și clasei muncitoare din întreaga Românie — le doresc succes deplin în îndeplinirea programului pe care îl au de realizat. Ne-am înțeles ca între țările noastre colaborarea să se extindă și mai mult. Să colaborăm mai mult, nu numai în ce privește relațiile noastre bilaterale, ci și în ce privește situația internațională. Cred că ne întoarcem din această țară vecină, prietenă, cu rezultate bune. Vom avea ce spune popoarelor noastre, cărora le vom transmite simpatia de care ne-am bucurat din partea poporului dv. în acest oraș; vom fi interpreții fideli, la noi, ai acestei simpatii a orașului dv., transmițîndu-le popoarelor noastre că au în poporul român un prieten foarte bun și că perspectiva noastră este foarte pozitivă. Va trebui să facem totul pentru a asigura construirea noii orînduiri sociale în țările noastre.

A sosit timpul să încheiem totuși vizita noastră în această foarte ospitalieră țară, să ne luăm rămas bun de la dumneavoastră, dragi tovarăși.

Ridic paharul în sănătatea dv., tovarășe Ceaușescu și tovarășe Maurer, în sănătatea tuturor! Pentru prosperitatea României! Pentru relațiile de prietenie dintre țările noastre!

Prin unități industriale timișorene

În cursul după-amiezii de miercuri, tovarășii Nicolae Ceaușescu și Iosip Broz Tito au vizitat Uzina „Electromotor" și Întreprinderea „Industria lînii" — importante unități industriale timișorene.

În vizita prin aceste unități industriale, cei doi președinți au fost însoțiți de tovarășii Ion Gheorghe Maurer, Paul Niculescu-Mizil, Ilie Verdeț, Emil Drăgănescu, Mihai Telescu, de alte persoane oficiale române, de tovarășii Gemal Biedici, Dragoslav Markovici, Stane Dolanț, Mirko Tepavaț, Dușan Gligorievici, de alte persoane oficiale.

Timișoara, străveche urbe din cîmpia Banatului, important centru al științei, tehnicii și culturii românești, a cunoscut în anii construcției socialiste, alături de multe alte localități din țară, o puternică dezvoltare economică. Au fost construite importante uzine și întreprinderi noi, care de la un an la altul și-au cîștigat prin produsele lor prestigiu atît în țară cît și peste hotare, au fost dezvoltate întreprinderile existente. În unitățile industriale timișorene se realizează astăzi o gamă foarte variată de mașini și utilaje, produse electrice și electrotehnice, mobilă, produse chimice, ale industriei ușoare și alimentare.

O pondere importantă în industria municipiului Timișoara o are cunoscuta Uzină „Electromotor", prima unitate vizitată de tovarășii Nicolae Ceaușescu și Iosip Broz Tito.

Conducătorii de partid și de stat ai României și Iugoslaviei sînt salutați la intrarea în întreprindere de ing. Marin Tănase, directorul uzinelor, de sute de muncitori, tehnicieni și ingineri, care fac oaspeților o primire entuziastă. Se scandează „Ceaușescu — Tito", „Ceaușescu — P.C.R.", se ovaționează pentru prietenia frățească româno-iugoslavă. Oaspeților li se oferă buchete de flori.

La intrarea în uzină, pe o mare pancartă, era înscrisă în limbile română și sîrbă urarea „Bine ați venit, dragi oaspeți!".

Vizita începe în principalele sectoare ale fabricii de motoare a uzinei — sculărie, bobinaj, montaj. Construită și dezvoltată pe vatra unor ateliere manufacturiere, Uzina „Electromotor" aduce astăzi o contribuție de seamă la industrializarea socialistă a patriei. Motoarele electrice produse aici, în peste 60 de tipodimensiuni, sînt livrate în prezent în 37 de țări. Întreprinderea produce și o gamă largă de bunuri de consum destinate populației: aspiratoare, ventilatoare de masă sau de geam, radiatoare cu ventilator pentru încălzire, executate în serii anuale de sute de mii de bucăți.

Muncitorii, tehnicienii și inginerii aflați în halele de producție întîmpină pe tovarășii Nicolae Ceaușescu și Iosip Broz Tito cu bucurie în inimi, cu multă căldură. Ei raportează cu mîndrie rezultatele dobîndite în înfăptuirea sarcinilor de plan, expresie grăitoare a entuziasmului și hotărîrii cu care colectivul de aici, asemeni tuturor oamenilor muncii, traduce neobosit în viață politica marxist-leninistă a Partidului Comunist Român. Nivelul tehnic de dotare a noilor capacități de producție date în exploatare, liniile tehnologice cu flux continuu automatizat, concepute și realizate de specialiștii uzinei, fac o impresie plăcută oaspeților. În discuțiile dintre oaspeți și gazde se arată că larga acțiune de modernizare și diversificare a fabricației, extinderea acțiunii de autoutilare au contribuit la creșterea spectaculoasă a volumului producției și productivității muncii, la ridicarea nivelului calitativ al producției, la sporirea eficienței activității în general.

Oaspeții iugoslavi se interesează de unele aspecte ale procesului de producție, de caracteristicile unor mașini și utilaje, de activitatea pe care o desfășoară Comitetul oamenilor muncii din această întreprindere.

Răspunzînd întrebărilor, gazdele informează despre realizările la zi ale întreprinderii. Oaspeților li se prezintă în continuare, în cadrul unei expoziții organizate recent, o parte din cele circa 125 de produse de bază și derivate ale uzinei. Se remarcă, cu acest prilej, spiritul novator al colectivului uzinei, care a conceput și realizat aceste produse. Cu ajutorul unor machete și grafice, se arată stadiul actual de dezvoltare și perspectivele ce se deschid acestei uzine în anii viitori.

În timpul vizitei prin halele de producție, muncitorii aplaudă, salută cu deosebită ospitalitate pe cei doi președinți. Tovarășii Nicolae Ceaușescu și Iosip Broz Tito răspund prietenește urărilor de bun venit.

În încheierea vizitei în această unitate, cei doi președinți mulțumesc gazdelor pentru primirea făcută și le urează noi succese în activitatea viitoare pentru realizarea măreților sarcini ce le stau în față în actualul plan cincinal.

...Pe străzile orașului, în drum spre o altă importantă unitate industrială timișoreană — Întreprinderea „Industria lînii", veche citadelă a mișcării muncitorești din țara noastră. De-a lungul traseului, împodobit cu drapelele celor două țări, cetățenii salută cu bucurie pe tovarășii Nicolae Ceaușescu și Iosip Broz Tito.

Sosirea conducătorilor de partid și de stat ai României și Iugoslaviei la această întreprindere prilejuiește o puternică manifestare a sentimentelor de prietenie pe care poporul nostru le nutrește față de popoarele Iugoslaviei.

În secția de filatură, directorul unității, Dumitru Vinereanu, informează pe cei doi președinți că această întreprindere s-a dezvoltat simțitor.

Se arată că s-a construit o vopsitorie nouă, s-a reutilat complet filatura de lînă cardată și pieptănată, iar recent a fost dată în funcțiune o nouă hală de producție pentru filatură, care a dus la creșterea capacității acestui sector cu 650 tone pe an. Importante lucrări de investiții s-au făcut și pentru dezvoltarea sectorului de țesătorie, a cărui capacitate a crescut în ultimul an cu circa 1 milion m.p. țesături.

Oaspeții sînt invitați să viziteze, apoi, o expoziție cu produse ale industriei ușoare, fabricate de întreprinderile timișorene, care dețin o pondere însemnată în producția industriei ușoare naționale. Sînt apreciate aici varietatea confecțiilor fabricate de Întreprinderea „1 Iunie" a țesăturilor realizate de Uzinele textile, pantofi purtînd marca Fabricii „Guban", a Fabricii de încălțăminte „Victoria", produsele Fabricii de mănuși și ale altor întreprinderi.

Pretutindeni, prin toate secțiile vizitate, oaspeții sînt înconjurați cu dragoste și căldură. Un grup de muncitoare se apropie de tovarășii Nicolae Ceaușescu și Iosip Broz Tito, le oferă flori, le string mîinile. Oamenii își manifestă sentimentele de profundul internaționalism de care sînt animați, exprimîndu-și, totodată, dragostea față de conducătorul încercat al partidului și statului nostru, tovarășul Nicolae Ceaușescu.

Se face, apoi, un popas în noul cartier muncitoresc „Zona tipografilor", unde se vizitează unități de desfacere a produselor alimentare din cadrul marelui complex comercial de pe bulevardul Leontin Sălăjan. Aici, oaspeții se interesează îndeaproape de modul în care este organizată buna aprovizionare a populației, apreciind varietatea produselor, organizarea vînzării.

Întîlnirea oaspeților cu colectivele de muncă din cele două mari întreprinderi timișorene, cu zecile de mii de cetățeni ai orașului, care au ținut să-i salute cu bucurie și entuziasm, a constituit o nouă și grăitoare manifestare a sentimentelor de prețuire și stimă ale poporului nostru pentru popoarele Iugoslaviei socialiste. Așa cum sublinia în toastul rostit la recepția de miercuri seara, tovarășul Nicolae Ceaușescu: „Ați putut constata că oamenii muncii din Timișoara, ca întregul nostru popor, știu să-și primească bine prietenii, doresc să dezvolte relații de prietenie cu vecinii iugoslavi, ca de altfel cu toți vecinii".

Aceste întîlniri directe cu oamenii muncii din Timișoara au îmbogățit agenda vizitei tovarășului Iosip Broz Tito în țara noastră, încheiată cu rezultate deosebit de fructuoase.

Plecarea din Timișoara

(urmare din pag. 1)

În aplauzele mulțimii, trenul special cu care călătorește tovarășul Iosip Broz Tito părăsește gara Timișoara, îndreptîndu-se spre patrie. De la fereastra vagonului, președintele Republicii Socialiste Federative Iugoslavia răspunde urărilor de drum bun adresate de cei veniți să conducă pe solii poporului iugoslav.

Pînă la punctul de frontieră Stamora — Moravița, tovarășul Iosip Broz Tito și ceilalți oaspeți au fost însoțiți de tovarășii Ilie Verdeț, membru al Comitetului Executiv, al Prezidiului Permanent al C.C. al P.C.R., prim-vicepreședinte al Consiliului de Miniștri al Republicii Socialiste România, Mihai Telescu, membru supleant al Comitetului Executiv al C.C. al P.C.R., prim-secretar al Comitetului județean — Timiș al P.C.R., Vasile Șandru, ambasadorul României la Belgrad, precum și de Iso Njegovan, ambasadorul R.S.F. Iugoslavia la București.

În aceeași seară, președintele Iosip Broz Tito a sosit la Belgrad.

La sosire a fost salutat de Mialko Todorovici, președintele Adunării Federale a Republicii Socialiste Federative Iugoslavia, Kreste Țrvenkovski, vicepreședinte al Prezidiului R.S.F. Iugoslavia, de alți conducători de stat și de partid iugoslavi, precum și de membri ai Ambasadei române la Belgrad.

*

Întîlnirea dintre tovarășii Nicolae Ceaușescu și Iosip Broz Tito constituie o nouă și remarcabilă contribuție la întărirea și dezvoltarea continuă a relațiilor româno-iugoslave, pe multiple planuri.

Opinia publică din țara noastră a urmărit cu deosebit interes vizita în Republica Socialistă România a solilor poporului iugoslav, dînd o înaltă apreciere spiritului de cordialitate, deplină înțelegere și încredere reciprocă, care au caracterizat întreaga desfășurare a vizitei și convorbirilor.

PE MERIDIANELE GLOBULUI

În Adunarea Generală a O. N. U.

DEZARMAREA — DEZIDERAT VITAL AL TUTUROR NAȚIUNILOR

Intervenția reprezentantului român în dezbaterile privind convocarea unei conferințe mondiale de dezarmare

NEW YORK 24 — Corespondentul Agerpres, C. Alexandroaie, transmite: În continuarea dezbaterilor din plenara Adunării Generale a O.N.U. asupra propunerii sovietice cu privire la necesitatea convocării unei conferințe mondiale de dezarmare, au luat cuvîntul reprezentanții Belgiei, Norvegiei, României, Venezuelei și Mexicului.

Edouard Longestaly (Belgia) a subliniat că în cadrul consultărilor preliminare pentru pregătirea conferinței, ce trebuie ținută sub auspiciile O.N.U., este esențial să se asigure cea mai largă participare a statelor, iar dezbaterile să se axeze pe inițierea unor măsuri concrete, capabile să asigure progresul omenirii pe calea dezarmării generale și totale și, în primul rînd, a dezarmării nucleare.

Reprezentantul Norvegiei, Osmund Faremo, a subliniat că pericolele mari pe care le prezintă continuarea cursei înarmărilor nucleare și convențiunile pentru pacea și securitatea lumii, lipsa unor progrese concrete în dezbaterile de pînă acum asupra dezarmării recomandă conferința mondială pentru dezarmare drept un for competent să adopte măsurile necesare reversării acestui curs periculos.

A urmat la cuvînt Nicolae Ecobescu, adjunct al ministrului afacerilor externe, care a salutat inițiativa Uniunii Sovietice de a se convoca o conferință mondială asupra dezarmării și a subliniat necesitatea de a se da curs unei asemenea propuneri.

Cursa înarmărilor și îndeosebi a înarmărilor nucleare, a subliniat vorbitorul, constituie un anacronism cu repercusiuni grave pentru viața și munca popoarelor, contravine sensului general de dezvoltare a istoriei, tendințelor pozitive din viața internațională, pașilor întreprinși sau pe cale de realizare în vederea îmbunătățirii climatului politic și destinderii, a întăririi securității și cooperării statelor. Un anacronism, rămășiță a epocii „războiului rece", îl constituie menținerea blocurilor militare opuse, un factor generator de animozitate și suspiciune, o piedică în calea procesului firesc de conlucrare fructuoasă și de bună înțelegere între națiuni. După cum un anacronism îl reprezintă și faptul că, la aproape 27 de ani de la terminarea războiului, continuă să se mențină trupe și baze străine pe teritoriile altor state.

Vorbitorul a arătat că interesele superioare ale tuturor națiunilor lumii, ale păcii și securității internaționale, impun intensificarea eforturilor destinate înfăptuirii dezarmării. El a opinat că este necesar să se adopte în Adunarea Generală o hotărîre privind convocarea conferinței mondiale pentru dezarmare și să se treacă la efectuarea pregătirilor practice pentru ținerea ei.

Referindu-se la problematica unei asemenea conferințe, vorbitorul a subliniat că delegația noastră pornește de la poziția de principiu a guvernului român, potrivit căreia nici o chestiune care privește soarta popoarelor, indiferent de natura sa, nu poate fi rezolvată numai de unele state sau de anumite grupuri de state. Viața a impus adevărul și oferă mereu noi confirmări că toate țările, în virtutea principiului egalității, a suveranității și independenței lor naționale, au dreptul și îndatorirea de a lua parte la examinarea și soluționarea marilor probleme ale epocii, între care dezarmarea ocupă un loc central. În conformitate cu această poziție de principiu, delegația română consideră că la pregătirea conferinței mondiale de dezarmare și la lucrările acesteia trebuie să ia parte toate țările, indiferent dacă sînt sau nu membre ale O.N.U.

În centrul preocupărilor conferinței mondiale trebuie să se afle problemele cardinale privind încetarea cursei înarmărilor și realizarea dezarmării generale, în primul rînd cele referitoare la interzicerea și distrugerea armelor nucleare. Reprezentantul român a menționat că interzicerea folosirii armelor nucleare, crearea de zone denuclearizate, însoțite de garanții adecvate, încetarea producției și experimentării armelor nucleare, reducerea și lichidarea tuturor stocurilor de astfel de arme și mijloacelor de transportare a lor la țintă trebuie să fie examinate și soluționate cu prioritate la această conferință.

Subliniind faptul că Organizației Națiunilor Unite îi revine un rol esențial în menținerea păcii și securității lumii, reprezentantul român a arătat că O.N.U. va trebui să-și aducă întreaga contribuție la pregătirea, organizarea și desfășurarea cu succes a conferinței. În ce privește activitatea de pregătire a conferinței, este indispensabilă crearea din timp a unei structuri organizatorice corespunzătoare. În acest scop, s-ar putea avea în vedere constituirea unui comitet special, soluție preconizată, de altfel, de mai multe delegații.

În încheiere, vorbitorul a subliniat că alături de celelalte țări socialiste, alături de toate statele lumii, România își va aduce contribuția la pregătirea, convocarea și desfășurarea cu succes a conferinței mondiale de dezarmare.

ȘEDINȚA CONSILIULUI DE SECURITATE

Declarația reprezentantului permanent al R. P. Chineze

NEW YORK 24 (Agerpres)

Reprezentantul permanent al Republicii Populare Chineze în Consiliul de Securitate, Huang Hua, a participat, marți, la sesiunea Consiliului — informează agenția China Nouă. El a fost salutat de reprezentanții statelor membre ale Consiliului de Securitate, care asistau la reuniune.

În cuvîntul de răspuns, Huang Hua, relevînd rolul Consiliului de Securitate în aplicarea principiilor Cartei O.N.U., a arătat că R.P. Chineză va fi alături de toate țările și popoarele care luptă pentru apărarea independenței și suveranității naționale, pentru salvgardarea păcii și promovarea progresului uman.

Consiliul de Securitate a trecut apoi la examinarea problemelor înscrise pe ordinea de zi — raportul Comisiei speciale însărcinate cu anchetarea acțiunilor agresive întreprinse de Portugalia împotriva Republicii Senegal și situația din Namibia.

Scurte știri

BUDAPESTA

Pal Losonczi, președintele Consiliului Prezidențial al R. P. Ungare, l-a primit, miercuri, pe Stanko Todorov, președintele Consiliului de Miniștri al R. P. Bulgaria, cu care a avut o convorbire prietenească — transmite agenția M.T.I. Stanko Todorov face o vizită oficială de prietenie în R. P. Ungară.

PARIS

Un comunicat oficial, publicat la Paris, anunță că președintele Franței, Georges Pompidou, și președintele S.U.A., Richard Nixon, se vor întîlni în insulele Azore, la 13 și 14 decembrie. Relevînd că întîlnirea are loc la sugestia președintelui Nixon, comunicatul — citat de A.F.P. — precizează că cei doi șefi de stat vor discuta probleme internaționale curente și ale relațiilor franco-americane.

RAWALPINDI

Rezerviștii armatei și marinei pakistaneze au fost mobilizați, în baza unui ordin emis miercuri de statul major al forțelor militare pakistaneze — informează agenția France Presse.

SALISBURY

După zece zile de negocieri, la Salisbury a fost semnat, miercuri, 24 noiembrie, un acord între Marea Britanie și autoritățile rasiste din Rhodesia, intitulat „Propuneri pentru o reglementare". Propunerile vor fi prezentate, simultan, parlamentelor celor două țări, la 25 noiembrie. Pînă la această dată, s-a precizat la Salisbury, detaliile asupra acordului — semnat, din partea britanică, de ministrul de externe, Alec Douglas-Home, iar din cea rhodesiană, de premierul Ian Smith — rămîn confidențiale.

ROMA 24 (Agerpres).

Directorul general al Organizației Națiunilor Unite pentru Alimentație și Agricultură (F.A.O.), Addeke Boerma, a propus marți „să fie luate măsurile necesare pentru ca Republica Populară Chineză să-și poată ocupa locul în această organizație", iar acest lucru să fie posibil fără îndeplinirea unor „formalități speciale". Addeke Boerma a declarat că dreptul de reprezentare al emisarilor ciankaișiști a fost contestat formal încă din 1951, reprezentantul legitim al Chinei în organizație fiind guvernul Republicii Populare Chineze.

Delegația U. G. S. R. a vizitat complexul industrial de la Heluan

CAIRO 24. — Corespondentul Agerpres, Nicolae N. Lupu, transmite: Delegația Uniunii Generale a Sindicatelor din România, condusă de tovarășul Virgil Trofin, președintele Consiliului Central al U.G.S.R., a vizitat miercuri complexul industrial de la Heluan, una dintre cele mai mari realizări ale Egiptului de azi. Aici se află principalele obiective ale industriei grele egiptene.

Vizitînd diferitele sectoare ale combinatului metalurgic de la Heluan, membrii delegației române au putut cunoaște, în mod nemijlocit, realizările colectivelor acestor unități și au avut convorbiri cu conducerea întreprinderii, a sindicatului, s-au întreținut cu numeroși muncitori. În cadrul acestor discuții, a fost exprimată hotărîrea comună de a dezvolta relațiile economice între cele două țări, precum și legăturile între organizațiile sindicale din România și Republica Arabă Egipt.

În cursul vizitei la Heluan, delegația a fost însoțită de Ibrahim Hassan Khalifa, secretar pentru relații internaționale al Federației Muncii din Republica Arabă Egipt, și de alte cadre de conducere ale sindicatelor egiptene.

Lucrările Sovietului Suprem al U. R. S. S.

MOSCOVA 24 (Agerpres). — La Moscova s-au deschis, miercuri, lucrările Sovietului Suprem al U.R.S.S., în prezența lui Leonid Brejnev, Alexei Kosîghin, Nikolai Podgornii și a altor conducători sovietici. Pe ordinea de zi a sesiunii sînt înscrise — după cum transmite agenția T.A.S.S. — discutarea proiectului planului economiei naționale în perioada 1971—1975, proiectul planului și bugetului de stat pe anul viitor, precum și aprobarea decretelor emise de Prezidiul Sovietului Suprem al U.R.S.S. în perioada care a trecut de la ultima sa sesiune.

Raportul cu privire la planul de dezvoltare în perioada cincinalului și la planul pe 1972 a fost prezentat de Alexei Kosîghin, președintele Consiliului de Miniștri al U.R.S.S.

Ministrul finanțelor al U.R.S.S., Vasili Garbuzov, a prezentat apoi principalele prevederi ale bugetului pe anul viitor.

Importante victorii ale patrioților laoțieni

XIENG KUANG 24 (Agerpres). — Comandamentul suprem al Armatei populare de eliberare din Laos a dat publicității un comunicat care relevă importantele victorii obținute de forțele patriotice și populația laoțiană în anotimpul ploios (perioada dintre iunie și octombrie) al anului 1971 — anunță agenția Khaosan Pathet Lao. Potrivit unor bilanțuri încă incomplete — se spune în comunicat —, forțele patriotice laoțiene din întreaga țară au scos din luptă în această perioadă 7000 de militari inamici, au distrus și capturat 1 900 tunuri și mortiere și o mare cantitate de diverse alte arme și material de război și au doborît 49 de avioane și elicoptere americane. Aceste victorii — arată comunicatul — au făcut să eșueze manevrele intervenționiștilor americani, care aveau ca scop să saboteze din nou reginile eliberate.

În 24 de ore

Radio Iași

Programul de seară (25 noiembrie): 17.00 Buletin de știri; 17.05 Cîntecul care mi-e drag; 17.30 România: Orizont '75; 17.45 Patrie, pămînt străbun (program de cîntece); 18.00 Tineri interpreți în studio; 18.30 Cotidian sonor; 19.30 Pe portativul undelor, melodia preferată; 20.00 Cenaclu radiofonic „Junimea"; 20.15 Estrada melodiilor; 20.30 Teatru la microfon: „Ascensiunea lui Arturo Ui poate fi oprită" de B. Brecht; 21.45 De pe deal și de pe vale (melodii populare); 22.10 Revista melodiilor (reluare).

Programul de dimineață (26 noiembrie): 6.00 Buletin de știri; 6.05 Jocuri populare românești; 6.10 Actualitatea în agricultură; 6,20 Jocuri populare românești (continuare); 6,30 Ritmuri matinale; 6.45 Cîntece populare românești; 7.00 Radiomatineu.

Televiziune

17.30 Deschiderea emisiunii. Emisiune în limba maghiară; 18,30 La volan — emisiune pentru conducătorii auto; 18.50 Timp și anotimp în agricultură; 19.10 Pentru sănătatea dv. „Ce, cum, cît și cînd mîncăm?"; 19.20 1001 de seri; 19.30 Telejurnalul de seară; 20.00 Cincinalul în acțiune; 20.10 „Eroul de la sfera 79" — reportaj; 20.25 Avanpremieră; 20.30 Pagini de umor: Mari comici ai ecranului; 21,30 Interpretul săptămînii: Benone Sinulescu; 21.45 Cadran internațional; 22.30 Buminile rampei. Arii din opere cu Elisabeta Cartiș, Nicolae Florei de la Opera Română din București, Ion Buduiu, de la Opera Română din Cluj, și Vasile Pop, de la Teatrul muzical din Galați; 22.50 Telejurnalul de noapte.

Cinematografe

VICTORIA, orele 8.45; 11.35; 14.40; 17.35; 20.30 „Aeroportul". REPUBLICA, orele 8.45; 11.15; 15.10; 17.50; 20.30 „Povestirile lui Hoffmann". COPOU, orele 9; 11.10; 14.30; 16.40; 18.50; 21 „Romanticii". ARTA, orele 9; 11; 14.45; 16.45; 18.45; 20.45 „Trandafiri roșii pentru Angelica". TATARAȘI, ora 10, „Copii îndrăzneți" — film pentru copii și tineret. Orele 16; 18; 20 „Tripla verificare". NICOLINA, orele 16; 18; 20 „Cîntecele mării".

Teatrul Național

La ora 19.30, va fi prezentat un spectacol cu piesa „Ce înseamnă să fii Onest".

Casa de cultură a tineretului și studenților

La ora 20, în sala de spectacole, în cadrul ciclului „Dezvăluirea personalității", prof. univ. dr. docent Dumitru Mangeron va vorbi despre „Poezie, muncă, creație". În continuare va rula un film artistic.

La student-club-bar, ora 20, va fi prezentat un program intitulat: din istoria jazzului, susținut de membrii clubului de jazz al Casei de cultură a tineretului și studenților.

Expoziții

La Casa universitarilor, între orele 9—18 poate fi vizitată expoziția de pictură, grafică, arhitectură a prof. dr. doc. **Carmazin Gocovschi, organizată cu prilejul sărbătoririi a 50 de ani de activitate în învățămîntul superior. Tot aici poate fi vizitată și expoziția de sculptură în lemn aparținînd lui I. Pocreaca, care este deschisă între orele 9—16.**

Clinici de serviciu

Azi, 25 noiembrie, sînt de gardă pentru internări de urgență, clinica I chirurgie, clinica a II-a medicală de la Spitalul clinic nr. 1 (str. Gh. Dimitrov), clinica I de obstetrică și ginecologie, Spitalul Maternitatea (str. Cuza Vodă). Spitalul nr. 7 Socola și Spitalul de copii Tătărași primesc internări în fiecare zi.

Pronoexpres

La tragerea Pronoexpres nr. 47 din 24 noiembrie 1971, au fost extrase următoarele numere:

EXTRAGEREA I: 6 1 39 21 25 15
Fond de cîștiguri: lei 1.070.982
EXTRAGEREA a II-a: 26 4 13 20 32
Fond de cîștiguri: lei 451.739

Timpul probabil

Vremea va fi schimbătoare și în răcire ușoară cu cerul variabil. Local se vor semnala ploi slabe temporare, iar la munte lapoviță și ninsoare. Vîntul va sufla slab pînă la potrivit din sectorul vest, nord-vest. Temperatura aerului va fi ușor variabilă; minimele vor fi cuprinse între minus 5 grade și minus 1 grad, iar maximele între 2 și 6 grade.

Redacția și Administrația: strada Vasile Alecsandri nr. 8 — Iași. Telefon 14127.

Tiparul: Întreprinderea poligrafică Iași, str. Vasile Alecsandri nr. 6. Telefon 14620

BIBLIOTECA CENTRALĂ UNIVERSITARĂ „M. EMINESCU" IAȘI

ANUL XXVII, Nr. 7835 VINERI 26 NOIEMBRIE 1971 4 PAGINI 30 BANI

Proletari din toate țările, uniți-vă!

Flacăra Iașului

Organ al Comitetului județean Iași al P.C.R. și al Consiliului popular județean

În pagina a 4-a

■ Sesiunea O.N.U.

■ În legătură cu situația de la frontiera indo-pakistaneză

Cincinalul 1971-1975 o punte trainică spre viitor

La uzina pășcăneană continuă metamorfoza modernizării

In anii cincinalului 1971—1975, ca urmare a procesului de industrializare socialistă a țării noastre și Uzina mecanică de material rulant Pașcani va cunoaște metamorfoza unor transformări menite să înscrie vechile ateliere în rîndul intreprinderilor moderne. Recent, am avut o convorbire cu tov. C-tin Ursuleanu, directorul acestei unități, cu care ocazie ne-a informat cu unele detalii în acest sens.

— Planul cincinal — ne-a spus pentru început interlocutorul nostru — prevede ca uzina noastră să înregistreze în 1975 o creștere a producției globale de 35 la sută, față de anul 1970, ceea ce înseamnă că vom avea un ritm mediu anual de 7,5 la sută.

RED.: Am dori să vă referiți, succint, la unul din indicatorii de bază — productivitatea muncii.

C-TIN URSULEANU: Ca urmare a mecanizării și introducerii treptate a automatizării, înlocuirii utilajelor mai vechi și creării unor condiții mai bune de lucru, productivitatea muncii va crește cu un ritm mediu anual de 4—6 la sută.

RED.: Ați amintit de crearea unor condiții optime de lucru. Prin ce măsuri se vor materializa?

C-TIN URSULEANU: Uzina noastră va beneficia în anii acestui cincinal de un însemnat volum de investiții, fonduri care se vor materializa în multe obiective, printre care aș aminti: atelierul de reparat boghiuri pentru vagoane de călători; atelierul de rotărie; hala cu două linii pentru reparat vagoane de călători pe 2 osii; hală cu două linii de reparat vagoane de marfă pe 2 osii; depozitul de laminate cu poduri rulante și linii de cale ferată; drumuri uzinale în lungime de 2 km.

RED.: Vă rugăm să vă referiți la cîteva din măsurile care vor susține ritmul de creștere a productivității muncii în acești ani.

C-TIN URSULEANU: Printre cele mai importante măsuri în această direcție pe care le preconizăm amintim: dotarea secțiilor de vagoane de marfă și călători cu mașini de găurit, de înșurubat și deșurubat portabile; organizarea unui atelier de rotărie și de boghiuri în flux; schimbarea tehnologiei de montare și demontare a bandajelor de pe roți, prin încălzire electrică; în anul 1972 se va organiza depozitul de tablă și laminate prin construcția unui pod rulant de 5 tone și a unei stații de debitare centralizată; se vor definitiva și aplica pînă în 1973 studiile privind reparația vagoanelor de călători și marfă în flux continuu, precum și organizarea transportului intern.

RED.: Creșterea rentabilității activității este un obiectiv de prim ordin. Cîteva detalii le-am considera utile.

C-TIN URSULEANU: Printre măsurile inițiate de comitetul oamenilor muncii se înscriu și cele care vizează ridicarea rentabilității sortimentelor, reducerea cheltuielilor materiale, creșterea beneficiului. Astfel, cheltuielile la 1.000 lei producție se vor reduce în fiecare an cu 3—4 lei, ceea ce va însemna un beneficiu anual suplimentar de aproximativ 5—6 milioane de lei. Aceste deziderate se vor realiza prin aplicarea unui complex de măsuri tehnico-organizatorice. Cîteva dintre ele: modernizarea transportului intern, prin introducerea benzilor de transport — forjă — hala mecanică; schimbarea tehnologiei de forjare la boghiurile cu arc-suspensie. Pentru reducerea cheltuielilor materiale preconizăm montarea în uzină a unei fabrici de oxigen; revizuirea tehnologiei de forjare în vederea eliminării unor prelucrări mecanice de prisos; refolosirea materialului rezultat de la consolidarea șasiului vagoanelor de marfă descoperite pe două osii.

RED.: Concret, ce reduceri de consumuri specifice se vor înregistra?

C-TIN URSULEANU: Prin măsurile amintite consumul de materiale în 1975, față de 1971, se va reduce cu circa 5 la sută la vagoanele de călători și cu circa 10 la sută la vagoanele de marfă. Pe ansamblul uzinei ne propunem ca la sfîrșitul cincinalului să realizăm economii de aproximativ 500 tone metal și peste 600 m.c. cherestea.

RED.: Se vorbește mult despre folosirea capacității tehnice creatoare, a forțelor proprii din intreprinderile județului nostru, în cadrul acțiunii de autoutilare. Sîntem informați că și colectivul pășcănean nu se va lăsa mai prejos.

C-TIN URSULEANU: Intr-adevăr, muncitorii, tehnicienii și inginerii uzinei noastre depun eforturi pentru a da viață acestui deziderat de importanță națională. In anii acestui cincinal vom realiza importante lucrări prin autoutilare. Voi aminti doar cîteva din acestea: două poduri rulante cu deschidere de 16 m și o capacitate de 12 tone; două transportoare suspendate pentru transportul interfazic în sectorul aparatelor de legare și tampoanelor; opt ridicătoare electrice de 250 kg pentru mașini-unelte; două dispozitive pentru curbat și călit foi de arc. In anul 1972 se va realiza un transportor suspendat între secția forjă și secția mecanică, pe o lungime de 600 m în vederea eliminării transportului rutier, iar în 1973 se va executa altul între sectorul debitare centralizată și forjă. De asemenea, un tunel pentru spălarea vagoanelor. In 1974 se va realiza o instalație subterană în atelierul de prelucrări mecanice și rotărie, în vederea evacuării așchiilor metalice și alta pentru sfărîmat și brichetat așchii metalice.

RED.: Ce noutăți vor interveni în domeniul diversificării producției în anii cincinalului?

C-TIN URSULEANU: Se vor asimila construcția vagonului de marfă pe două osii, un nou tip de boghiu, precum și reparația vagoanelor suburbane pe patru osii. Pe lîngă sortimentele ce le executăm în prezent se vor asimila tamponul LDH și LDF și 18 noi poziții de piese de schimb auto (pinioane, rozete, ambreiaje etc.).

RED.: Am dedus din discuția cu dumneavoastră o mărire considerabilă a capacităților de producție. Desigur, colectivul este preocupat și de utilizarea cît mai rațională a acestora. Ce ne puteți spune?

C-TIN URSULEANU: Am făcut și pînă acum lucruri bune în acest domeniu, dar sîntem conștienți că multe alte rezerve își așteaptă valorificarea. Pînă la sfîrșitul cincinalului se prevede o îmbunătățire a indicelui de utilizare a capacităților de producție prin inițierea unor măsuri, printre care: alimentarea dublă cu energie electrică a postului trafo; reducerea volumului de ore pentru reparații, prin folosirea pieselor de schimb; școlarizarea tuturor muncitorilor.

Convorbire realizată de **Eugeniu ZIDĂRIȚA**

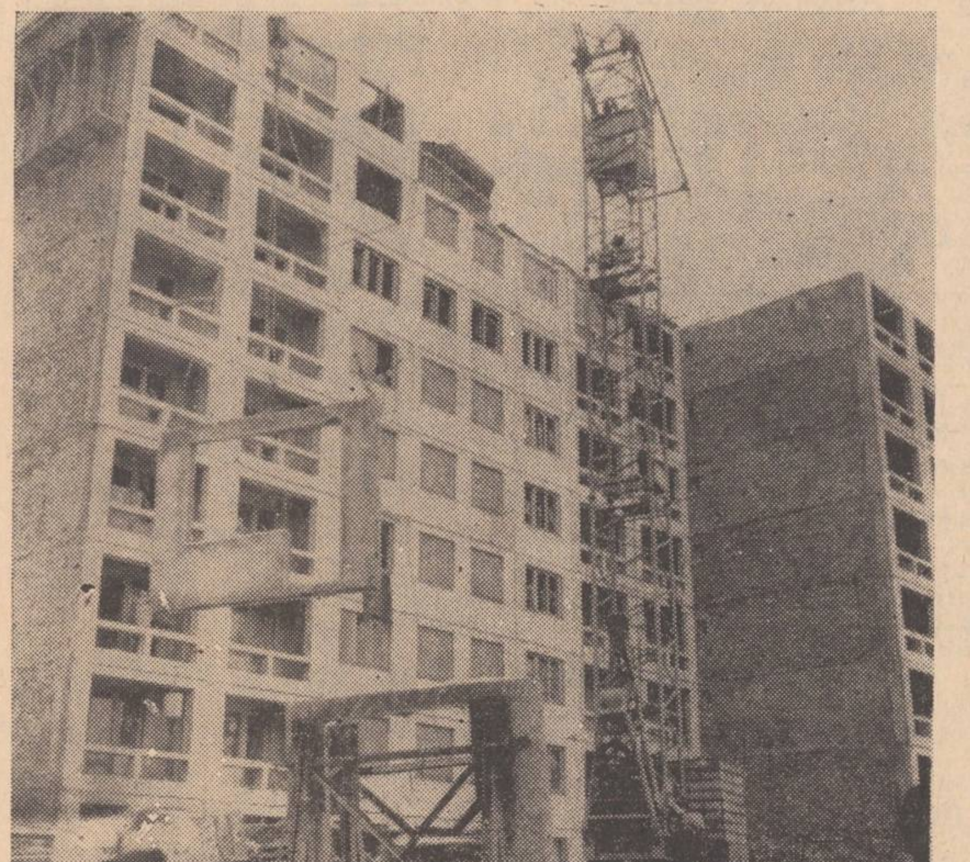

In cartierul Tătărași, în apropierea Supermagazinului „Stejar", se află în construcție un nou bloc de locuințe. **Foto: G. PAUL**

Vizita la Iași a delegației de activiști ai P. M. S. U.

Aflată, la invitația C.C. al P.C.R., într-o vizită de schimb de experiență în țara noastră, delegația de activiști ai Partidului Muncitoresc Socialist Ungar, condusă de *Karakas Laszlo*, membru al C.C. al P.M.S.U., prim-secretar al Comitetului județean Hajdu-Bihar al P.M.S.U., a sosit ieri în orașul Iași.

Din delegație mai fac parte Mona Gyula, adjunct al șefului Secției propagandă și agitație a C.C. al P.M.S.U., Iozsef Agoston, secretar al Comitetului județean Csongrad al P.M.S.U., și György Csonka, secretar al Comitetului județean Vas al P.M.S.U.

Oaspeții au fost primiți, la sediul Comitetului județean de partid Iași, de tovarășul *Vasile Potop*, membru al C.C. al P.C.R., prim-secretar al Comitetului județean de partid, cu care prilej membrii delegației de activiști ai P.M.S.U. au fost informați cu unele aspecte ale muncii de partid din județul nostru.

Au participat la această întîlnire tovarășii: Gh. Cilibiu, secretar al Comitetului județean de partid, Al. Floareș, șeful Secției de propagandă a Comitetului județean Iași al P.C.R., Ion Țăranu, directorul Cabinetului județean de partid.

Tot în cursul zilei de ieri, membrii delegației au vizitat Universitatea „Al. I. Cuza" unde s-au întreținut cu reprezentanți ai senatului și ai comitetului de partid pe Universitate, cu alte cadre didactice, precum și cu reprezentanți ai asociației studenților.

Vizita delegației de activiști ai P.M.S.U. în orașul Iași continuă.

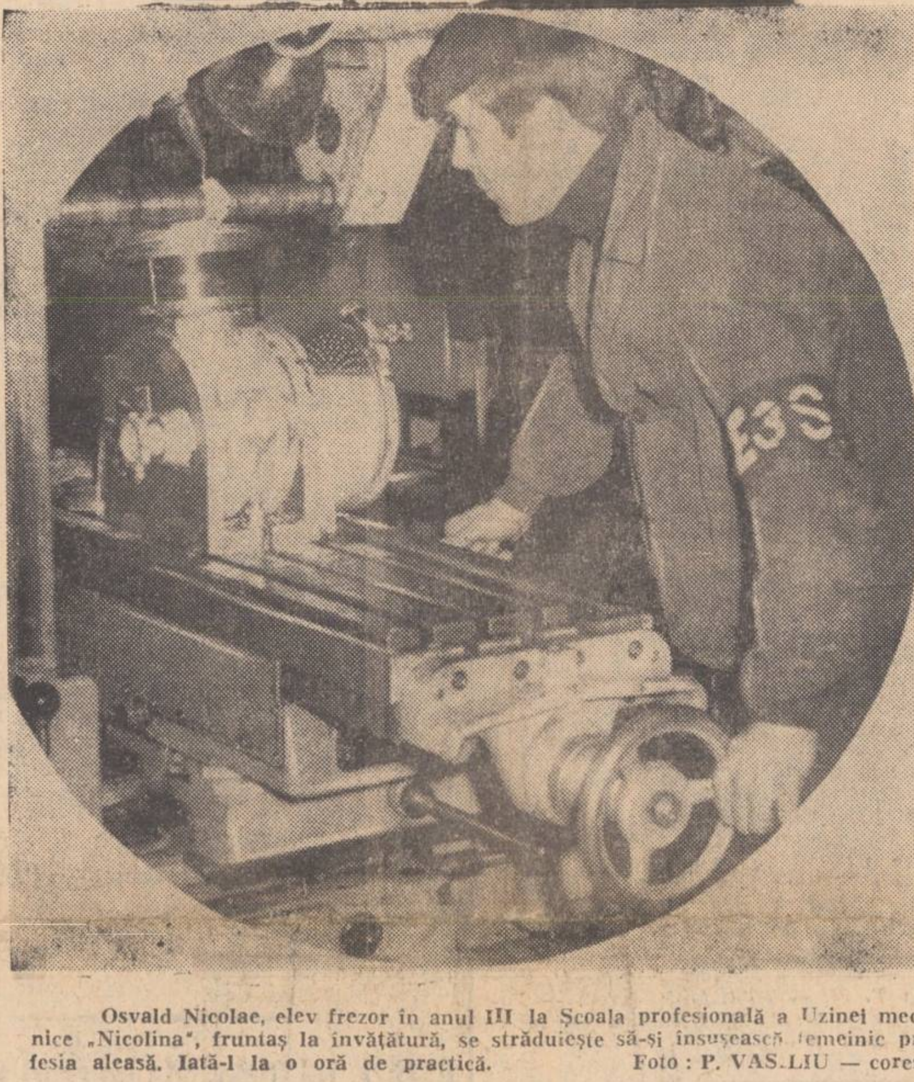

Osvald Nicolae, elev frezor în anul III la Școala profesională a Uzinei mecanice „Nicolina", fruntaș la învățătură, se străduiește să-și însușească temeinic profesia aleasă. Iată-l la o oră de practică. Foto: P. VASILIU — coresp.

CARNET IEȘEAN

ATENȚIE LISTELOR DE SALARII!

Zi de salariu. La casieria amenajată ad-hoc la intrarea clădirii ce adăpostește birourile Intreprinderii de legume-fructe Iași, lume multă. Zeci de oameni își așteaptă rîndul pentru a primi plata muncii.

— Hai, altul — se aude glasul poruncitor al casieriței. Semnează mai repede, uite aici, că doar n-am să te aștept pînă diseară...

Lucrătorul din fața ei, care nu a avut timp nici măcar să vadă ce sumă are de luat, încearcă să spună ceva, dar casierița grăbită îi pune banii în mînă și-l trimite la plimbare: „Asta ai de luat. Adresează-te pontatoarei, dacă ești nemulțumit".

Nimerim peste puțin timp în biroul „pontatoarei". E un continuu du-te-vino: o bună parte a celor ce au trecut prin fața casieriței încearcă aici să obțină o lămurire. Dar, pontatoarea, în majoritatea cazurilor, ridică din umeri. Nu e în măsură să spună decît „brutul", diversele rețineri nefiind trecute în listele de salarii de care dispune. Și omul e trimis din nou la casieriță, căreia aproape nimeni nu mai are curajul să i se adreseze.

Situații similare am întîlnit, nu o dată, și pe șantierele de construcții, oamenii plecînd cu îndoiala în inimă asupra corectitudinii casierului sau pontatorului și vădit nemulțumiți. Și cînd te gîndești că pentru consultarea listelor de plată — nu numai un drept elementar, ci și obligație a salariatului — e suficient, cel mult, o jumătate de minut. O jumătate de minut care, însă, îi este refuzată de funcționarul devenit, subit, foarte grăbit.

Nu punem, evident, la îndoială buna credință a casierei de la I.L.F. Dar trebuie să subliniem că s-au văzut suficiente cazuri cînd, pe această cale, oameni necinstiți și-au însușit importante sume de bani, băgînd mîna în buzunarul salariaților sau al statului. Nu ar fi mai bine să fie prevenite astfel de situații? E o datorie a conducerilor de intreprinderi să acționeze în această privință, asigurînd organizarea adecvată a distribuirii salariilor, astfel încît să se evite aglomerațiile și controlînd felul în care se desfășoară această operație. Apelativul „Atenție listelor de salarii!" îl adresăm, în același timp, tuturor salariaților, a căror opinie trebuie să pună punct unor astfel de practici, acolo unde ele mai au loc.

Gh. MIHALACHE

Un film despre Iași: „Orașul și strada"

Ieri, la cinematograful „Republica" din Iași a avut loc vizionarea filmului de scurt metraj „Orașul și strada", realizat de studiourile „Al. Sahia" după un scenariu semnat de scriitorul ieșean Mircea Radu Iacoban, la cererea Consiliului popular municipal.

La vizionare au asistat tovarășul Ioan Manciuc, prim-secretar al Comitetului municipal de partid, primarul municipiului Iași, activiști de partid și de stat, oameni de cultură și artă.

Filmul „Orașul și strada", care ilustrează aspecte din municipiul Iași, urmează să intre în circuitul rețelei cinematografice.

În pagina a 2-a

Sport

COMUNICAT COMUN ROMÂNO-IUGOSLAV

La invitația tovarășului Nicolae Ceaușescu, secretar general al Partidului Comunist Român, președintele Consiliului de Stat al Republicii Socialiste România, tovarășul Iosip Broz Tito, președintele Republicii Socialiste Federative Iugoslavia, președintele Uniunii Comuniștilor din Iugoslavia, a făcut o vizită de prietenie în Republica Socialistă România în zilele de 23 și 24 noiembrie 1971.

Inalții oaspeți au vizitat cu acest prilej municipiul Timișoara, intreprinderile industriale „Electromotor" și „Industria lînii" și s-au întreținut prietenește cu muncitorii, tehnicienii și inginerii acestor intreprinderi.

Oamenii muncii din orașul Timișoara au făcut o călduroasă primire înalților oaspeți — expresie vie a sentimentelor de prietenie și stimă reciprocă ce caracterizează relațiile româno-iugoslave.

In timpul vizitei, au avut loc convorbiri la Timișoara între secretarul general al Partidului Comunist Român, președintele Consiliului de Stat al Republicii Socialiste România, Nicolae Ceaușescu, și președintele Republicii Socialiste Federative Iugoslavia, președintele Uniunii Comuniștilor din Iugoslavia, Iosip Broz Tito, la care au participat:

Din partea română, tovarășii: Ion Gheorghe Maurer, membru al Comitetului Executiv, al Prezidiului Permanent al C.C. al P.C.R., președintele Consiliului de Miniștri al Republicii Socialiste România, Paul Niculescu-Mizil, membru al Comitetului Executiv, al Prezidiului Permanent, secretar al C.C. al P.C.R., Ilie Verdeț, membru al Comitetului Executiv, al Prezidiului Permanent al C.C. al P.C.R., prim-vicepreședinte al Consiliului de Miniștri, Emil Drăgănescu, membru al Comitetului Executiv al C.C. al P.C.R., vicepreședinte al Consiliului de Miniștri, președintele părții române în Comisia mixtă româno-iugoslavă de colaborare economică, Corneliu Mănescu, membru al C.C. al P.C.R., ministrul afacerilor externe, Vasile Vlad, membru supleant al C.C. al P.C.R., șef de secție la C.C. al P.C.R., Ion Florescu, membru supleant al C.C. al P.C.R., șef de secție la C.C. al P.C.R., Constantin Mitea, membru supleant al C.C. al P.C.R., consilier la C.C. al P.C.R., Vasile Șandru, ambasadorul Republicii Socialiste România în R.S.F. Iugoslavia, și Gheorghe Colț, director în Ministerul Afacerilor Externe.

Din partea iugoslavă, tovarășii: Gemal Biedici, președintele Consiliului Executiv Federal al Republicii Socialiste Federative Iugoslavia, Dragoslav Markovici, președintele Adunării Republicii Socialiste Serbia, membru al Prezidiului Republicii Socialiste Federative Iugoslavia, Stane Dolanț, președintele în funcțiune al Biroului Executiv al Prezidiului Uniunii Comuniștilor din Iugoslavia, Mirko Tepavaț, secretarul federal pentru afacerile externe, membru al Prezidiului Uniunii Comuniștilor din Iugoslavia, Dușan Gligorievici, membru al Consiliului Executiv Federal, președintele părții iugoslave în Comisia mixtă româno-iugoslavă de colaborare economică, Iso Njegovan, ambasadorul Republicii Socialiste Federative Iugoslavia în Republica Socialistă România, Marko Vrhuneț, șeful ad-interim al Cabinetului președintelui republicii, Miloș Melovski, consilierul președintelui republicii pentru probleme de politică externă, Giuro Vukolici, director în Secretariatul Federal pentru Afacerile Externe, Murat Agovici, consilier în Secretariatul Federal pentru Afacerile Externe.

In cadrul convorbirilor, desfășurate într-o atmosferă prietenească, cordială, de deplină înțelegere și încredere reciprocă, cei doi președinți au efectuat un schimb de păreri privind promovarea în continuare a prieteniei și colaborării dintre Republica Socialistă România și Republica Socialistă Federativă Iugoslavia, dintre Partidul Comunist Român și Uniunea Comuniștilor din Iugoslavia, problemele actuale ale relațiilor internaționale, precum și problemele mișcării comuniste și muncitorești internaționale. Ei s-au informat asupra realizărilor, succeselor și dezvoltării viitoare ale celor două țări și au avut un schimb de păreri cu privire la experiența României și Iugoslaviei în opera de construire a socialismului.

I

Președinții Nicolae Ceaușescu și Iosip Broz Tito au evidențiat cu deosebită satisfacție că prietenia tradițională româno-iugoslavă, întemeiată pe legăturile istorice dintre popoarele celor două țări și pe lupta lor pentru independență națională și progres social, cunoaște astăzi, în condițiile construirii societății socialiste în România și Iugoslavia, o înflorire continuă, multilaterală.

Ei au apreciat că în perioada care a trecut de la întîlnirea de la Brdo—Kranj din 3—4 noiembrie 1970, colaborarea bilaterală între Republica Socialistă România și Republica Socialistă Federativă Iugoslavia, între Partidul Comunist Român și Uniunea Comuniștilor din Iugoslavia s-a amplificat și s-a îmbogățit în conținut; au devenit tot mai intense și mai fructuoase întîlnirile și schimburile de păreri dintre reprezentanții partidelor și guvernelor, ai instituțiilor, organelor și organizațiilor de partid și de stat, obștești și economice. Această colaborare, care reprezintă o afirmare elocventă a deplinei egalități în drepturi a două țări socialiste suverane și a bunei vecinătăți, se caracterizează printr-un înalt grad de înțelegere, încredere și stimă reciprocă.

In colaborarea dintre cele două țări au fost obținute rezultate importante în domeniile politic, economic, cultural, tehnico-științific, al transporturilor, consular și în zona de frontieră, al agriculturii și economiei apelor, turismului, sănătății ș.a. Au fost încheiate noi acorduri, convenții și alte înțelegeri bilaterale. De asemenea, s-au înregistrat progrese însemnate în dezvoltarea colaborării directe între organizații de masă și obștești, între organe locale de partid și de stat. Cei doi președinți au recomandat extinderea acestor forme de colaborare menite să contribuie la o mai bună cunoaștere și apropiere reciprocă.

Președinții Nicolae Ceaușescu și Iosip Broz Tito au dat o deosebit de înaltă apreciere rezultatelor obținute în dezvoltarea și diversificarea relațiilor economice și au evidențiat că gradul înalt de creștere a schimbului de mărfuri — care în anul 1972 va atinge valoarea de aproximativ 150 milioane dolari, depășindu-se nivelul prevăzut în acordul comercial de lungă durată pentru anul 1975 —, lărgirea însemnată a cooperării și specializării în producție, încheierea Convenției privind înființarea Consorțiului bancar româno-iugoslav, precum și colaborarea tehnico-științifică, conferă stabilitate relațiilor economice și creează condiții favorabile pentru dezvoltarea continuă, multilaterală a acestora.

Exprimîndu-și marea satisfacție pentru faptul că lucrările de construire în comun a Sistemului hidroenergetic și de navigație de la Porțile de Fier au intrat în faza finală, cei doi președinți au dat o înaltă apreciere activității muncitorilor, tehnicienilor și inginerilor români și iugoslavi care au contribuit la realizarea înainte de termen a acestui mare obiectiv — exemplu al cooperării cu succes și al bunei vecinătăți — care are o mare însemnătate pentru economiile naționale ale celor două țări și prin care s-au îmbunătățit radical condițiile de navigație în acest sector al Dunării. Subliniind importanța acestui obiectiv, președinții au convenit să participe la festivitatea ce va fi organizată cu prilejul încheierii lucrărilor, prevăzută pentru primăvara anului 1972.

Ei apreciază favorabil continuarea activității organelor și organizațiilor interesate ale celor două țări în legătură cu folosirea complexă pe mai departe a potențialului hidroenergetic comun al Dunării.

Președinții Nicolae Ceaușescu și Iosip Broz Tito, apreciind pozitiv rezultatele obținute pînă în prezent, au subliniat că există încă posibilități nefolosite pentru intensificarea, îmbogățirea și diversificarea colaborării româno-iugoslave. Ei au evidențiat în mod deosebit importanța promovării în continuare a relațiilor economice și au relevat necesitatea ca guvernele celor două țări, Comisia mixtă româno-iugoslavă de colaborare economică, intreprinderile și organizațiile economice — a căror activitate

(continuare în pag. a 4-a)

Familia comuniștilor

— Desigur, Uzina mecanică „Nicolina" de astăzi nu mai seamănă aproape de loc cu fostele Ateliere de pe vremuri, constata tehnicianul Nicolae Chiosac, secretarul comitetului de partid din întreprindere. Ceea ce ne străduim noi, comuniștii, să rămînă nealterat, neschimbat este spiritul revoluționar ce a caracterizat dintotdeauna colectivul acestei uzine.

Și dacă cu zeci de ani în urmă spiritul revoluționar era materializat la „Nicolina" prin lupta împotriva exploatării, prin înfruntarea cu curaj a forțelor represive ale burgheziei, astăzi el se caracterizează prin devotament față de socialism, printr-un înalt simț de răspundere pentru mersul înainte, prin intransigență față de tot ceea ce este vechi și perimat, față de lipsuri și neajunsuri.

— Tradițiile revoluționare, a continuat să ne spună interlocutorul, sînt continuate în uzina noastră prin prezența în mijlocul colectivului a unor vechi muncitori comuniști care, prin întreaga lor comportare, insuflă celorlalți atitudinea comunistă, revoluționară față de muncă.

La secția mecanic-șef am întîlnit o veche cunoștință, un muncitor comunist care lucrează aici de aproape 30 de ani. Il ascult pe Petru Bejenaru, pe nea Petrică, cum i se spune în uzină:

— La „Nicolina" am intrat

Carnet de reporter

în perioada cînd partidul comunist a lansat chemarea *„Totul pentru front, totul pentru victorie!"*. Principala grijă a noastră a fost readucerea și punerea în funcțiune a întregului utilaj. Fusesem repartizat să lucrez la forjă. Lucram cîte 16 și chiar 18 ore din 24. Nimănui nu i se părea greu. Bătrînul lăcătuș mi-a pus în față un număr din ziarul *„Lupta Moldovei"* din acea vreme. Citesc: *„Nu este secție în Atelierele C.F.R. „Nicolina", în care să nu se simtă un deosebit suflu de muncă, nu este ceferist, maistru, meșteșugar sau simplu muncitor care să nu ia parte activă la acest șantier de muncă".*

— Dumneata, tov. Bejenaru, unde ai învățat meserie?

— Eu n-am învățat meseria. Am furat-o. Mai întîi de la un morar, apoi de la un fierar și, abia în cele din urmă, m-am „șlefuit" lîngă un lăcătuș. Așa era pe atunci. Dar meseria e dintotdeauna o brățară de aur.

Cu lăcătușul Petru Bejenaru am mai stat de vorbă și în alte împrejurări despre hărnicie și sîrguință, despre disciplină și intransigență. Intotdeauna am consemnat fapte demne de laudă, pline de semnificații. Readuc în discuție un moment dificil prin care a trecut cu ani în urmă secția de vagoane. Se defectase transbordorul. Axul de la rotor trebuia depresat. O asemenea operație dura aproape o săptămînă.

— Pe atunci, ne spune interlocutorul, lucram împreună cu un electrician, Mitică Chiriac, astăzi activist sindical. Ca să-ții imobilizat în reparație transbordorul o săptămînă, însemna o importantă rămînere în urmă a planului de producție. In uzină se luau anumite măsuri în acest sens, ca să nu stea producția. Mie și lui Mitică ne-a venit o idee. Am aplicat-o. După o zi și jumătate transbordorul mergea. Mai tîrziu mi-am dat seama, cînd la Uzinele „Grivița" s-a petrecut ceva similar, că de fapt eu și cu Mitică Chiriac eram autorii unei inovații. A fost prima mea inovație.

Prima inovație de care nea Petrică nici nu și-a dat seama. Poate tot fără să-și dea seama a mai realizat și altele, fiindcă în concepția sa este adînc înrădăcinată ideea că fiecare trebuie să-și respecte meseria, să și-o cinstească. In cei 30 de ani petrecuți la „Nicolina" lăcătușul și-a însușit și alte meserii. Aici a devenit electrician, aici a învățat meseria de tinichigiu. Este și un bun sculer. Aproape că nu există loc în uzină unde să nu existe și amprenta mîinilor sale.

Andrei BRATU

(continuare în pag. a 2-a)

Sub povara unor cauze subiective

Amenajările de irigații bat nepermis pasul pe loc

■ Documentația tehnică și creditele necesare sînt asigurate, dar lipsește preocuparea ■ Motive cusute cu „ață albă" pentru justificarea restanțelor ■ Amenajarea sistemului intercooperatist de pe lunca Siretului impune măsuri mai eficiente

În curînd, anul agricol va fi încheiat, oferind posibilitatea sectorului de irigații să-și precizeze și ei realizările pe 1971. Cum va arăta oare bilanțul la capitolul „Amenajări planificate"? Iată o întrebare la care răspunsul e greu de prevăzut. De ce?

În primul rînd pentru că la data actuală, față de amenajările planificate au mai rămas de executat canale și lucrări de artă pe o suprafață de 924 hectare, trasate pe tarlale de către specialiștii O.I.F.-ului județean. Pentru recuperarea acestei mari restanțe era de așteptat ca pe teren să fi existat acum o activitate febrilă. Dar, din păcate, cu excepția cooperativei agricole din Ruginoasa, care din 80 hectare plan a executat 40 hectare, restul unităților, cu program pentru etapa de toamnă, stau de mult inactive, așteptînd zăpada și înghețul pentru a motiva probabil — prin cauze „obiective", neputința lor de a acționa în atare situație. Așa stau lucrurile la cooperativele agricole Al. I. Cuza și Heleșteni unde pentru 200 hectare, și respectiv pentru 220 hectare, nu s-a executat nici un metru de terasament. Iar mai departe, aceeași lipsă de preocupare se constată a fi și la C.A.P.-urile Lunca și Stolniceni Prăjescu, planificate a realiza și ele 114 hectare și respectiv 108 hectare amenajări pentru irigațiile din primăvara lui 1972. Lista restanțierelor mai cuprinde apoi și cooperativele agricole Hălăucești și Movileni.

Implicațiile acestor rămîneri în urmă sînt deosebit de serioase. Încă din anul 1969, potrivit studiilor întreprinse de organele de specialitate, s-a prevăzut pe lunca Siretului organizarea unui sistem de irigații intercooperatist, capabil să irige în plus 921 hectare din această zonă. Beneficiarele acestei vaste și importante lucrări — cooperativele agricole Ruginoasa, Heleșteni, Lunca, Stolniceni Prăjescu și Al. I. Cuza au îmbrățișat cu bucurie proiectul respectiv, fiind convinse că dezvoltarea irigației pe teritoriile lor va constitui un nou și puternic impuls pentru mărirea producției la sfecla de zahăr, porumb și cartofi. Hotărîrea organelor județene de a sprijini această investiție cu 5.800.000 lei din fondurile statului a mărit și mai mult interesul cooperativelor menționate, cota lor de contribuție micșorîndu-se substanțial. Drumul lucrării a fost astfel netezit, O.I.F. pe de o parte și cooperativele agricole pe de altă parte trebuind să acționeze în mod corelat, pentru executarea amenajărilor preconizate, defalcate pe două etape principale: 718 hectare în anul 1971, iar restul de 203 hectare în anul viitor. Specialiștii au întocmit din vreme documentația, au asigurat materialele și o parte din manopera necesară execuției stației de pompare, conductei de refulare, canalului principal de alimentare cu apă, canalului de desecare pentru zona centrală a sistemului, precum și lucrările de dirijare a pîrîului Morilor în rîul Siret. Celelalte părți — adică cooperativelor, nu-i rămînea de făcut decît amenajările interioare: terasamentele pentru canale și unele lucrări de artă pentru consolidarea acestora. Dar așa cum am mai arătat la început, în afară de C.A.P. Ruginoasa, nici o altă cooperativă nu și-a respectat angajamentul luat. Motivări sînt cu duiumul. La cooperativa agricolă Al. I. Cuza se dă vina pe agenda prea încărcată a lucrărilor agricole de sezon; la St. Prăjescu, că lucrarea n-a fost prevăzută a se executa pe anul în curs; la Heleșteni, că trebuie să se mai analizeze încă eficiența și oportunitatea lucrării, datorită specificului local. Iar la C.A.P. Lunca, tehnicianului M. Chițaniuc de la O.I.F. Iași i s-a cerut pur și simplu de către inginerul șef al cooperativei, Marcel Herman, să asigure el lucrătorii necesari pentru executarea terasamentelor trasate, deoarece cooperativa..., nu dispune de oameni pentru așa ceva.

Firește, toate aceste scuze nu au nici un fundament real. Perioada de efectuare a lucrărilor a fost bine precizată de organele județene de resort care pentru a sprijini cooperativele au asigurat și bornarea viitoarelor canale ce urmau să fie săpate pe întreaga încintă a sistemului de irigație intercooperatist. Iar în ce privește fondurile bănești, ele au fost asigurate de Banca agricolă pentru toate unitățile care au solicitat și acest sprijin din partea statului. Cauzele sînt deci în exclusivitate de natură subiectivă, proiectînd asupra celor care le vehiculează nu numai răspunderi materiale, dar și morale. Se cuvine a fi luat măsuri energice din partea Direcției generale a agriculturii, industriei alimentare, silviculturii și apelor, măsuri care să determine ieșirea din impas a lucrărilor de irigații de pe lunca rîului Siret, prevăzute pentru anul în curs. Spunem aceasta pentru că săpăturile de canale pot fi executate în unele părți chiar și acum. Trebuie folosit operativ acest prilej. Acționînd astfel, o echipă de 15 lucrători buni, de exemplu, ar putea executa în mai puțin de două săptămîni toate săpăturile la C.A.P. Stolniceni Prăjescu și același lucru este deplin realizabil și la celelalte unități, dacă bineînțeles se majorează corespunzător numărul oamenilor din formațiile de lucru. Paralel cu terasamentele s-ar putea asigura și dalele de beton pentru pavarea unor canale, confecționîndu-se aceste materiale, local, în unele încăperi încălzite. Lucrările enumerate trebuie stimulate peste tot, restanța unei singure cooperative putînd afecta negativ exploatarea în primăvara viitoare a întregului sistem, deoarece cum a fost conceput el formează un tot organic.

C. PAPAFIL

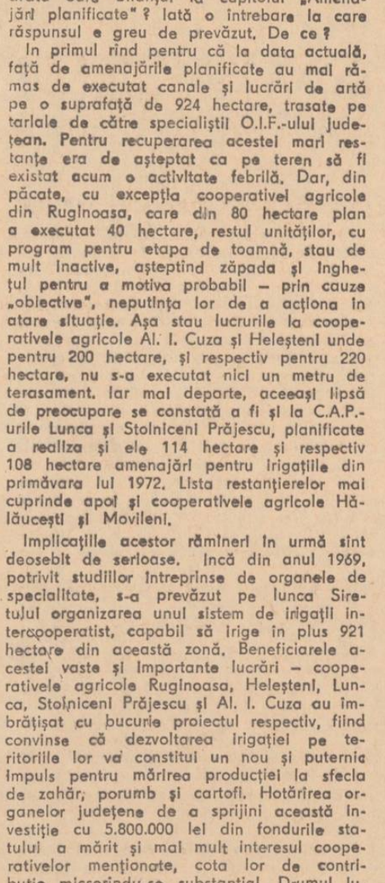

Întreținerea rețelei de iluminat de pe strada Țutora din Iași.
Foto: D. ROTARU — coresp.

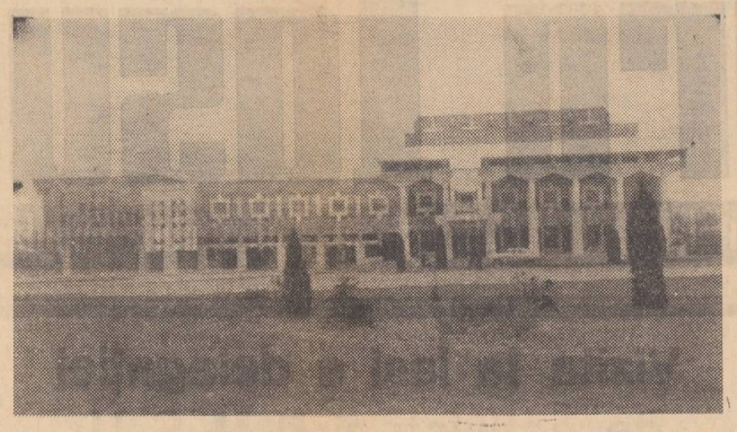

Casa de cultură a sindicatelor din Roman. Foto: AGERPRES

SPORT ■ SPORT

Campionatul județean de fotbal

Automobilul Iași — din nou în fruntea clasamentului

Așadar, prezumțiile noastre privind o eventuală modificare în partea de sus a clasamentului, după etapa de duminică (a XIV-a), s-au adeverit. Favorita întîi la titlul de „campioană de toamnă", Siderurgistul Iași, a pierdut în fața unei formații mai puțin cunoscute, Mobila Iași, astfel că, pe primul loc, a revenit echipa cu atestat de.. debutantă, Automobilul.

Meciul dintre Mobila și Siderurgistul s-a disputat la Ciurea, pe un teren greu, acoperit cu zăpadă. Fotbaliștii de la Mobila s-au dovedit a fi un ansamblu bine sudat, obținînd o victorie pe deplin meritată, cu 1—0 (0—0), prin golul înscris de Păduraru în min. 57.

Din păcate, însă, etapa penultimă a „județeanului" s-a remarcat și prin fapte mai puțin plăcute: echipa Biruința Movileni nu s-a prezentat la jocul ce-l avea de susținut la Iași, iar fotbaliștii de la Victoria T. M. Iași au venit la meci, dar fără... echipament (!). Apoi, la Cristești, la îndemnul căpitanului echipei Viitorul I.G.L.I., „nemulțumit" (după părerea sa) de arbitraj, fotbaliștii ieșeni s-au retras de pe teren (min. 65), la scorul 2—0 pentru gazde. Tot datorită unor pretinse greșeli de arbitraj, instructorul formației Poligrafia Iași, C. Grierosu, și-a scos echipa din teren (min. 70) la scorul de 7—1 pentru Terom. Atitudini cu totul ieșite din comun, care vădesc o totală necunoaștere a regulamentului, o crasă lipsă de respect față de adversar. Să sperăm că forul județean de resort va curma din rădăcini asemenea „inițiative".

Dar iată și rezultatele omologate în etapa a XIV-a: *Automobilul Iași — Biruința Movileni 3—0, Moldova Cristești — Viitorul I.G.L.I. 3—0, Recolta Ruginoasa — A.C.G.B. 3—0 (1—0), Chimia Iași — Liceul nr. 2 Iași 0—4 (0—1), Victoria T. M. — I.T.I. 0—3, Terom — Poligrafia 7—1 (3—1), Ceramica — Montajul 2—1 (0—1).*

De peste hotare

BUENOS AIRES 25 (Agerpres).

În cadrul „16-ilor" de finală ale turneului internațional de tenis de la Buenos Aires, ultimul concurs pentru „Marele premiu — Filt", jucătorul român Ilie Năstase l-a învins cu 3—6, 7—6, 6—3, 6—0 pe cehoslovacul Milan Holecek.

S-au desfășurat și primele partide din optimi. Cunoscutul tenisman american Stan Smith, prezent la acest turneu pentru a-și apăra poziția de lider în clasamentul „Marelui premiu — Filt", l-a întîlnit pe argentinianul Ricardo Aubone pe care l-a întrecut cu 6—2, 6—0, 6—1.

Ilie Năstase va disputa astăzi partida din optimile de finală.

★

SOFIA 25 (Agerpres).

La Sofia, în cadrul turneului de calificare pentru J. O. de la München de fotbal, s-au întîlnit selecționatele olimpice ale Bulgariei și Spaniei. Gazdele au obținut o victorie clară cu scorul de 8—3 (4—1).

★

MOSCOVA 25 (Agerpres).

La Moscova a început turneul internațional de șah „Memorialul Alehin", la care participă 18 mari maeștri și maeștri internaționali, printre care și actualul campion mondial Boris Spasski, foștii campioni ai lumii Tigran Petrosian, Vasili Smislov și Mihail Tal. România este reprezentată de marele maestru Florin Gheorghiu.

Partida centrală a rundei inaugurale s-a disputat între Petrosian și Korcinoi. Cu piesele negre, Petrosian, într-o variantă a apărării slave, a obținut victoria printr-un atac imparabil de mat. Marele maestru islandez Olfasson l-a învins în numai 21 de mutări pe Tal, iar americanul Byrne a cîștigat la Balașov. Florin Gheorghiu (cu piesele albe) a remizat în 27 de mutări cu Wolfgang Uhlmann (R. D. Germană). Restul partidelor s-au întrerupt. Boris Spasski, în finalul partidei cu maghiarul Lengyel, a sacrificat calitatea pentru a obține atac asupra poziției adverse.

Astăzi își deschide cursurile

Universitatea populară din Iași

Astăzi la ora 18 la Casa de cultură a sindicatelor va avea loc deschiderea festivă a cursurilor Universității populare din Iași.

Cu acest prilej va fi prezentată de prof. Ilie Grămadă lecția introductivă intitulată „Cultura de masă și contribuția ei la formarea omului societății socialiste multilateral dezvoltate".

Printre cursurile cele mai interesante amintim: „Istoria Partidului Comunist Român", „Rolul și rolul mișcării de tineret în procesul revoluționar contemporan", „Istoria patriei", „Gîndirea progresistă în cultura românească", „Etica profesională" și altele.

■ ■

Dezlegarea jocului apărut în nr. 7833 al ziarului nostru

ORIZONTAL: 1. SCÎNDURI; 2. CÂRBUNE; 3. ARȚAR — TS; 4. UII — ACET; 5. NE — GB — ZE; 6. E — GRILAJ; 7. LAMELĂ — A; 8. TĂIETOR.

■ ■

Dezlegarea jocului apărut în nr. 7834 al ziarului nostru

ORIZONTAL: 1. Separator; 2. Ulei — Urni; 3. Reducție; 4. Uva — Aos — C; 5. Balansată; 6. UTA — At — Iz; 7. Io — Alonjă; 8. Truc — Pian.

Schimb de experiență

Recent, la Casa orășenească de cultură „Mihail Sadoveanu" din Pașcani, a avut loc un schimb de experiență la care au participat directori de case de cultură și cămine culturale din toată țara, aflați la cursurile de perfecționare ce se desfășoară la Școala interjudețeană de partid din Iași. După informările făcute de Constantin Stejar, directorul Casei de cultură din Pașcani, Vlad Hariga, metodist, și Gabriela Ciopraga, directoarea Bibliotecii orășenești, despre activitatea politico-educativă, repertoriul formațiilor artistice și valorificarea folclorului local, precum și despre munca cu cartea, s-au organizat cîteva acțiuni practice. Astfel, membrii brigăzilor științifice, conf. univ. dr. Sergiu Tudose, conf. univ. dr. Constantin Cazacu de la Universitatea „Al. I. Cuza", Traian Țanea, lector al Comitetului județean de partid, Mircea Vasilescu, directorul Spitalului C.F.R. din Pașcani, și prof. Georgeta Ștefănescu au abordat în fața a peste 300 de participanți diferite probleme științifice.

În continuare, s-a prezentat procesul literar „N-a fost în zadar" de Al. Șiperco și selecțiuni din spectacolul de estradă al Casei de cultură. S-a vizitat, de asemenea, Muzeul memorial „Mihail Sadoveanu".

■ ■

Manifestări coregrafice

De curînd, la clubul artelor de la Casa de cultură a tineretului și studenților din Iași, a avut loc conferința: „Dansul — ca expresie de gîndire a secolului XX", prezentată de maestra de balet Mihaela Atanasiu de la Opera ieșeană. În continuare, balerini din cadrul aceleiași instituții au prezentat, ca ilustrare, diferite dansuri care s-au bucurat de aprecierea participanților.

Teatrul de păpuși:

„Zarvă la menajerie"

de Vasile Cojocaru

Spectacolul cu piesa „Zarvă la menajerie" de Vasile Cojocaru, montat pe scena Teatrului de păpuși Iași, constituie, indiscutabil, o surpriză și încă plăcută, pentru că demonstrează în ce măsură imaginația scenografică și regizorală pot compensa deficitele unui text, altfel spus, pot face dintr-un text plat, un spectacol viu, antrenant, atrăgător.

De altfel, ca și în alte cazuri, regizorul Const. Brehnescu a folosit textul doar ca punct de plecare (ceea ce la păpuși, avînd în vedere specificul acestei scene, este posibil), imaginîndu-se un spectacol de circ, de reală bogăție și frumusețe. Un clown prezent în fața paravanului animă reprezentația, numerele de circ se succed într-o agreabilă alternare de intervenții bufe și scene pline de poezie (galopul cailor), totul pe un fond muzical adecvat. Farmec și funcționalitate scenică vădește scenografia semnată de Viorica Groapă. Cîteva elemente de decor sînt utilizate pentru desemnarea spațiului de joc, spațiul scenic fiind inteligent utilizat și permițînd o cursivă desfășurare a jocului. Cu deosebită vervă este sugerată fanfara circului, un fel de paradă a instrumentelor; foarte reușite sînt păpușile. Dialogul cu micii spectatori, realizat prin intervențiile clownului, menține aproape pe tot parcursul spectacolului viu interesul sălii; element deosebit de valoros, pe care alte montări anterioare îl cam neglijaseră. Să adăugăm aprecieri călduroase interpretării, întreaga distribuție colaborînd la împlinirea scenică a acestei reprezentații. Un clown mai mult decît autentic realizează Ion Agachi unul dintre actorii de excelentă dotare ai teatrului, cu multiple disponibilități scenice, parcurgînd cu neobosită inventivitate fiecare nouă partitură care îi este încredințată. Aceleași aprecieri și Simonei Agachi, care împletește verva cu poezia, sugerînd prin comportamentul personajelor farmecul ingenuității și marilor disponibilități afective ale copilului. Cu virtuozitate mînuiește Emil Petcu „cățelul", în notă Nicolae Brehnescu, Const. Ciofu, Eliza Florescu, Cornelia Bujdei.

Spectacol — divertisment, depășind valoarea textului, „Zarvă la menajerie" nu elimină, totuși, total, impresia de improvizație, arhitectura de ansamblu rămînînd oarecum nedefinită, iar sensul fabulației — uneori obscur. Sigur, copiii vor înțelege că nu e bine să intri în cușca tigrului, dar de aici și pînă la o generoasă idee a unui întreg spectacol păpușeresc e un spațiu prea mare.

De unde concluzia că s-ar fi cuvenit să se înceapă printr-o exigentă muncă cu textul sau, dacă vreți, printr-o mai riguroasă selecție. Pentru aceasta, însă, trebuie să se plece de la înțelegerea profundă și angajată a finalității actului scenic, a sensului instructiv-educativ, formativ al artei scenice. Într-o atare optică, chiar și un spectacol de divertisment capătă, trebuie să capete, sensuri care să depășească amuzamentul gratuit.

Motiv pentru care, salutînd cu bucurie această reconciliere dintre scena păpușerească și micii spectatori (mai puțin aderenți la stilizări excesive, practicate în alte spectacole) să așteptăm cu interes acel spectacol în care colaborarea tuturor factorilor scenici să fie favorizată și de virtuțile textelor.

Al. I. FRIDUȘ

Familia comuniștilor

(urmare din pag. 1)

— Cînd zici nea Petrică, ne spunea maistrul principal Petru Răducani, zici statornicie, seriozitate, demnitate. Ca profesie — un bun muncitor. Bun activist pe linie de partid. Ani de zile a fost secretar al biroului organizației de bază, membru în comitetul de partid pe uzină. Și nu întîmplător, în urmă cu vreo cinci ani, i s-a încredințat funcția de controlor de calitate atît la lucrările de electricitate, cît și la cele de mecanică.

Acest drum n-a fost de loc ușor. Dimpotrivă, fiecare meserie însușită l-a ridicat probleme, unele mai complicate decît altele.

— Aici, în uzină, ne precizează el, am învățat un lucru de bază în existența mea de om, de comunist: să nu dezarmezi la prima încercare, la primul obstacol. Omul are foarte multă putere și cînd ajunge să învețe acest adevăr e și mai puternic. Acest sentiment l-am insuflat și foștilor mei învățăcei.

Cine sînt foștii învățăcei? E suficient să spunem că ei sînt astăzi tehnicieni, ingineri de nădejde în uzină, dar care în anii uceniciei și-au însușit cîte ceva din „brățara de aur" a lui Petru Bejenaru.

La partida de reparat mașini-unelte, întîlnim un tînăr, care seamănă bine cu Petru Bejenaru.

— Cine-l? îl întrebăm pe însoțitorul nostru, maistrul Constantin Petrovici.

— E Aurel, băiatul cel mai mic al lui nea Petrică. A venit de acasă cu educație de uzină. Știți, sînt tradiții care se moștenesc din tată în fiu. *„Unde pune Aurel mîna, nu mai e nevoie de control"* — așa zic oamenii despre el. N-a împlinit încă 30 de ani, dar posedă penultima categorie de salarizare. Și asta spune mult. Merge pe urmele lui taică-su.

„Bătrînul" Bejenaru — tînăr sufletește, dinamic — a înțeles că cea mai prețioasă zestre pe care o poate da copiilor săi (Gheorghe, cel mai mare, este impiegat de mișcare la Pingărați) este o educație temeinică, solidă, o educație care să valorifice tot ceea ce viața l-a dat mai bun, tot ceea ce l-a învățat partidul.

— Întotdeauna mi-am zis, ne spunea interlocutorul, că urmașilor, în munca de educație, nu le transmiți nici ceea ce știi, nici ceea ce vrei, le transmiți ceea ce ești.

„Transmiți ceea ce ești" — cît de mult adevăr conțin aceste spuse! Și bătrînul lăcătuș a reușit cu prisosință acest lucru. Gheorghe și Aurel sînt oameni de nădejde, sînt comuniști. O familie de comuniști. Aceasta a fost dorința muncitorului Petru Bejenaru. Fiii lui sînt un certificat viu al iscusinței sale pedagogice.

La 1 iulie 1972 Petru Bejenaru va semna ultimul stat de plată din viața sa de muncitor la Uzina mecanică „Nicolina". Asemenea lui sînt și comuniștii Vasile Simionescu, Gheorghe Cevdorov, Ștefan Sălceanu și alții. Colectivul uzinei încearcă pentru fiecare dintre aceștia un sentiment de regret. În urmă rămîn însă „creațiile" muncii acestora. Rămîn electricienii Vasile Dicu, Mihai Roșu, Constantin Cozma, Ion Petrache, lăcătușii Nicolae Gurău, Gheorghe Filip, Constantin Budu, rămîn tehnicienii Mircea Bunghez, Vasile Ghimbășanu și alții, tineri care au crescut sub ochii și grija celor de mai sus. Ei sînt revoluționarii de mîine, dușmanii încercelii, egoismului și individualismului îngust, luptătorii nefricați pentru clădirea prezentului și viitorului patriei noastre.

Lucia Mantu

Într-o căsuță din bucureșteana stradă a Răsurilor s-a stins în modestă retragere profesoara Camelia Nădejde.

Descinzînd dintr-o familie de intelectuali și militanți socialiști care ne-au dat „Contemporanul", Camelia Nădejde a respirat încă de acasă dragostea pentru om și respectul pentru ceea ce numim sensibilitate umană. Astfel, profesoara de la Liceul „Oltea Doamna" preda, o dată cu noțiunile incluse în obiectul denumit științele naturale, sau mai bine zis înaintea acestor noțiuni, stima față de gîndire și cultul pentru frumos.

Dar, în căsuța din str. Răsuri nr 26 s-a stins în vîrstă de 83 de ani nu numai venerabila profesoară Camelia Nădejde, ci și scriitoarea Lucia Mantu — subtila prozatoare de la „Viața românească". Ibrăileanu, Sadoveanu, Topîrceanu au trebuit să facă adevărate investiții pînă să-i descopere identitatea. Dar și după ce a devenit o răsfățată a cititorilor, pe care i-a încîntat lună după lună cu miniaturile ei, Lucia Mantu a rămas înfășurată și mai departe în vălurile pseudonimului.

Astfel, în Iașul interbelic exista o profesoară blondă, cu ochi albaștri și chip de copil, care trecea melancolică și absentă din Păcurari spre centru și exista o scriitoare ce observa totul și vedea limpede în sufletele oamenilor, iubind nespus ființele și lucrurile gingașe. I-au apărut o serie de volume: „Miniaturi" (1920), „Umbre chinezești" (1930), „Cucoana Olimpia" (1932), „Instantanee" (1945) și altele. A fost tradusă în italienește, franțuzește și în alte limbi; a primit și un premiu literar, a fost distinsă cu ordine și medalii.

Cu toate acestea, Lucia Mantu n-a invocat niciodată calitatea de scriitoare spre a obține vreo înlesnire, așa după cum n-a dat autografe, nici interviuri. Abia la București dorul de Iași a făcut-o să se afle adesea în cercul lui Mihail Sadoveanu, deci al celor puțini rămași de la „Viața românească", împreună cu Mihai Ralea, Otilia Cazimir, V. Voiculescu, Demostene Botez, Geo Bogza...

Mergeam la ea acasă cu sentimentul că pătrund într-un iatac de bunici, încremenit ca odinioară, bucuros că pot rămîne sub privirea ochilor ei mereu senini ca într-un ostrov al amintirilor blînde. Lucia Mantu a îmbătrînit frumos ca o floare de „Nu mă uita" ținută în album printre gingășii efemere.

Sfîrșitul a găsit-o trudind la masa de lucru așa cum se cuvine a fi sfîrșitul unui scriitor. Aproape anonimă, ca un caligraf de miniaturi filigranate, Lucia Mantu a tălmăcit în ultimii săi treizeci de ani numeroase opere din clasicii ruși și din contemporanii cehoslovaci. Nu se putea hotărî să beneficieze de binemeritată odihnă. Imi spunea zîmbind trist:

— Nu mă încumet să vin la Iași, fiindcă știu că voi rămîne acolo. Prea sînt legată de el ca să mai plec.

De aceea, nu mă mir ultima-i dorință. Acum, în fine, a venit la Iași. A venit ca să rămînă aici pentru totdeauna, în grădina familiei și a prietenilor ei.

Iașul o primește în acest sfîrșit de noiembrie încă aurit de un soare galeș, cu crizanteme nescuturate de prima zăpadă și cu oameni care n-au uitat-o pe profesoara Camelia Nădejde. Totul e ca într-o pagină de Lucia Mantu.

Aurel LEON

★

Ceremonia înhumării va avea loc astăzi, ora 13,30, la cimitirul Eternitatea.

Acțiuni pentru tineret

Elevii anilor întîi de la școlile profesionale și liceele de specialitate din municipiul Iași, prezenți zilele trecute la Casa de cultură a sindicatelor, au audiat expunerea *„Marxismul și religia"* prezentată de asistentul universitar Constantin Elioaie, cu prilejul deschiderii ciclului de acțiuni pe tema *„Știința și religia"*, organizat de Comitetul municipal Iași al U.T.C. A urmat filmul artistic „Galileo Galilei".

Asemenea acțiuni vor avea loc lunar și vor fi conduse de cadre universitare, specialiști, cercetători în domeniul științei și culturii.

VASILE VĂCĂRIȚA
corespondent

JOCURI ARPEGII

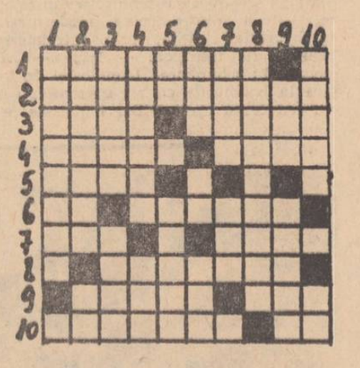

ORIZONTAL: 1 — Scară muzicală; 2 — Pian de mînă! (Pl.); 3. — Opt note muzicale diferite — Se referă la muzica de operă; 4. — Negri — Monedă cu rezonanțe muzicale!; 5. — Nume feminin; 6. — Textilă — Bucată de muzică instrumentală, alcătuită de obicei din trei sau patru părți; 7. — Faima lui Fănică Luca — Dans clasic, pe care Strauss l-a ridicat pe cele mai înalte culmi; 8. — Bucată comico-muzicală într-un singur act; 9. — Astrul cîntat de om de milenii — Parte de cuvînt; 10. — Compoziție solemnă pentru voci, solo, cor și orchestră — Cel mai bun.

VERTICAL: 1. — Este socotit cel mai mare violonist al tuturor timpurilor; 2. — Fluier de pămînt — Posesiv; 3. — Compozitor bucureștean de muzică ușoară — Acompaniament prelung; 4. — Are predilecție pentru... fugă — Etaj; 5. — Prepoziție latină — „Aida", de pildă; 6. — Țintă — Măsoară vremea — Precis; 7. — Nume masculin — „...Maria", de Mozart; 8. — Spectacol televizat, mult gustat de public, presărat cu muzică ușoară; 9. — Jumătate din Nirvana — Cîntă și vibrează la trompetă; 10. — Anulează bemolul sau diezul pe portativ — Sînt.

M. IORDA

ÎN 24 DE ORE

Radio Iași

Programul de seară (26 noiembrie): 17.00 Buletin de știri; 17.05 Cîntecul care mi-e drag; 17.30 Panoramic economic; 17.45 Partidului, inima și versul (montaj literar-muzical); 18.00 Estudiantina; 18.15 Piese clasice în interpretări moderne; 18.30 Cotidian sonor; 19.30 Pe portativul undelor, melodia preferată; 20.00 Serile muzicale ale Studioului; 21.00 Pagini literare: Calistrat Hogaș, rapsod al plaiurilor românești; 21.10 Serile muzicale ale Studioului (continuare); 21.30 De m-ar auzi bădița / Iar mîndruța mi-ar ști dorul; 21.45 Album de romanțe; 22.00 Pagini alese din operete; 22.20 Melodii de pretutindeni (muzică ușoară).

Programul de dimineață (27 noiembrie): 6.00 Buletin de știri; 6.05 Jocuri populare românești; 6,10 Actualitatea în agricultură; 6,20 Jocuri populare românești; 6.30 Ritmuri matinale; 6.45 Cîntece populare românești; 7.00 Radiomatineu.

Televiziune

18,00 Deschiderea emisiunii. Căminul; 18,50 Lumea copiilor. Povestea bătrînului cedru; 19,10 Tragerea Loto; 19,20 1001 de seri; 19,30 Telejurnalul de seară; 20,00 Cronica politică internă de Eugen Mandric; 20,15 Intermezzo muzical cu orchestra Valențiu Grigorescu. Solist Ion Ulmeanu; 20,25 Film artistic: „Nemurire". O producție a studiourilor Albania Nouă 1970. Regia Viktor Ghika; 22,05 Panoramic științific. Noutăți științifice din lumea întreagă prezentate de Andrei Bacalu și Dumitru Cucu; 22,35 Telejurnalul de noapte.

Cinematografe

VICTORIA, orele 8.45; 11.35; 14.40; 17.35; 20.30 „Aeroportul". REPUBLICA, orele 8.45; 11.15; 15.10; 17.50; 20.30 „Povestirile lui Hoffmann". COPOU, orele 9; 11.10; 14.30; 16.40; 18.50; 21 „Romanticii". ARTA, orele 9; 11; 14.45; 16.45; 18.45; 20.45 „Trandafiri roșii pentru Angelica". TATARAȘI, orele 16; 18; 20 „Tripla verificare". NICOLINA, orele 16; 18; 20 „Cîntecele mării".

În județ: CASA DE CULTURĂ PAȘCANI „Un loc pentru îndrăgostiți". CĂMIN CULTURAL „UNIREA" PAȘCANI „Boxerul". HÎRLĂU „Săptămîna nebunilor". TG. FRUMOS „Două lozuri". PODU-ILOAIEI „Prețul puterii". HĂLĂUCEȘTI „Bokis".

Filarmonica de stat „Moldova"

La ora 20, concert simfonic. Dirijor: George Vintilă. Solistă Cornelia Vasile — vioară. În program: Victor Iuscianu — Trei tablouri simfonice; Paganini — Concert nr. 1 pentru vioară și orchestră; Schumann — Simfonia a IV-a.

Sînt valabile abonamentele cu litera B și biletele cu seria 2.

Clinici de serviciu

Azi, 26 noiembrie, sînt de gardă pentru internări de urgență clinica a II-a chirurgie, clinica a IV-a medicală și clinica a II-a de obstetrică și ginecologie de la Spitalul clinic nr. 2 (Calea 23 August). Spitalul nr. 7 Socola și Spitalul de copii (Tătărași) primesc internări în fiecare zi.

Farmacii de serviciu

În afara programului normal al tuturor farmaciilor din orașul nostru, pentru timpul nopții (după ora 23), sînt deschise farmaciile nr. 2 din Piața Unirii și nr. 7 Socola (lîngă restaurantul Cotnari), care deservesc numai rețelele de urgență, pînă la ora 6 dimineața.

Oficiul județean de turism Iași

pentru trimestrul I 1972 pune la dispoziția celor interesați locuri la odihnă în stațiunile: Sinaia, Predeal, Bușteni, Tușnad, Borsec, Sovata, Lacu Roșu, în serii de 3—12 zile. Pentru tratament se găsesc locuri la stațiunile: Olănești, Călimănești, Herculane, Govora, Buziaș, Borsec, Slănic Moldova, Vatra Dornei, Bazna în serii de 18 zile.

Prețurile sînt mult reduse față de perioada de sezon, acordîndu-se totodată o reducere de 50 la sută la transportul pe C.F.R.

Timpul probabil

Vremea va fi schimbătoare și rece cu cerul variabil. În cursul nopții se vor produce înseninări. Vîntul va sufla slab din sectorul vestic. Temperatura aerului va fi ușor variabilă; minimele vor fi cuprinse între minus 9 și minus 4 grade, iar maximele între minus 1 grad și plus 4 grade. Local se va semnala ceață.

INTERESELE CETĂȚEANULUI ȘI RĂSPUNDEREA CELOR SOLICITAȚI

Sesizări, răspunsuri

• Autobuzul I.G.O. de pe traseul Pașcani—Blăgești circulă după un program redus, dimineața și după-amiaza. Tocmai cea mai importantă cursă, cea de la ora 12, a fost suspendată. Dar copiii noștri, care învață la Liceul din Pașcani, cu ce se deplasează?

UN GRUP DE LOCUITORI
DIN BLĂGEȘTI

— Transportul în comun pe traseul Pașcani—Blăgești este asigurat de un autobuz care efectuează zilnic 6 curse, între orele 5,30—20,30, cu o întrerupere între orele 9,50—16,10. La întocmirea acestui program s-a avut în vedere afluența de călători. S-a stabilit ca I.G.O. Pașcani să includă experimental timp de 10 zile (15—25 noiembrie a.c.) cursa de prinz și, în cazul cînd se va dovedi rentabilă, să fie permanentizată.

Răspunsul, din care am spicuit frazele, aparține Comitetului executiv al Consiliului popular orășenesc Pașcani. Așteptăm rezultatul acestui experiment.

• Anul trecut, într-unul din numerele ziarului „Flacăra Iașului", la cererea unui grup de cetățeni de a se reconstrui puntea de peste rîul Bahlui, la capătul străzii Ipsilanti, Consiliul popular al municipiului Iași a răspuns că aceasta se va face în anul 1971. Văd că promisiunea a rămas doar pe hîrtie. Această punte este absolut necesară, întrucît pe Podul de piatră existent circulă numeroase autovehicule, trotuarele sînt foarte înguste și pot avea loc accidente. În plus, cetățenii trebuie să ocolească destul de mult pentru a ajunge în oraș.

EUGEN PĂDURARU
str. Republicii nr. 35
Iași

— Vă facem cunoscut că s-a elaborat documentația de execuție și s-a intervenit la Consiliul popular al județului Iași pentru alocarea fondurilor necesare execuției — răspunde Comitetul executiv al Consiliului popular municipal.

Deci, încă nimic precis. În plus, cetățeanul a făcut propunerea la sfîrșitul lunii iulie și i s-a trimis răspunsul la sfîrșitul lunii octombrie...

• Prof. Petru Suliță, din Heci (comuna Lespezi), ne-a trimis o lungă scrisoare în care semnalează unele deficiențe din viața social-economică a satului. În urma verificărilor, Comitetul executiv al Consiliului popular județean a răspuns ziarului. Spicuim din acest răspuns:

— În adunările populare din acest an a fost aprobată construcția căminului cultural din satul Heci prin contribuția voluntară a locuitorilor. În planul de investiții al U.J.C.C. Iași a fost prevăzută construirea unei clădiri pentru magazin universal, bufet și două spații pentru prestări de servicii, cu darea în folosință în anul 1973. Prin construirea unei mori noi în satul de centru, la o distanță de circa 2 km, clădirea fostei mori din satul Heci va fi transformată în secție anexă (gater).

• Au început concertele la Filarmonică și nu s-au prevăzut și matinee, cu bilete la prețuri reduse.

M. ST. POPESCU
Iași

— La concertele Filarmonicii organizate duminica dimineața, la concertele din ciclul „Muzica tuturor vîrstelor", la concertele corale, precum și la toate concertele de muzică de cameră și recitaluri, sînt puse în vînzare și bilete cu prețul de 5 lei — răspunde Filarmonica de stat „Moldova".

Cofetării sau cafenele?

O să surprindă, poate, intenția acestor rînduri. Toți știm la ce ne putem aștepta cînd pătrundem într-o „impărăție" a dulciurilor. Și totuși — afirmația este valabilă pentru multe dintre cofetăriile municipiului — sîntem puși în situația de a ne întreba „la fața locului": ce este o cofetărie?

În Iași, există o unitate numită „Amandina", care se apropie mult de imaginea adevăratei cofetării. Am găsit însă unități al căror profil ni se pare cam tulbure, dar pe a căror firmă scrie clar: „Cofetărie".

La „Liliacul", la mesele îngropate în resturi de țigări, pot fi deslușiți printre nori de fum cîțiva iubitori de cafea și țigări, alături de copiii care se străduiesc — printre tusete — să-și mănînce prăjiturile.

La „Făget", responsabilă, Maria Cumpănă, crezînd că e vorba de-un viitor „de-al casei", ne-a spus că se fumează și nu se fumează în unitate, lăsîndu-ne să înțelegem că... depinde de client. De ce o fi scriind pe pereți „Fumatul strict interzis"?

La fel, sau aproape la fel se întîmplă lucrurile și la cofetăriile „Stejarul", „Copou", „Violeta" ș.a. Credem că ajung aceste exemple.

Instantanee amare din „țara dulciurilor"

Majoritatea salariaților cu care am discutat ne-au spus că nu pot face nimic, că își bat gura de pomană, că, după ce au fost serviți, clienții fac ce vor. La „Amandina" n-a fost nevoie de fotele de ordine și totuși acolo nu se fumează. Tovarășa responsabilă ne-a declarat că aceasta s-a realizat exclusiv prin răbdare și politețe. „Eu nu am plecat de lîngă client și l-am rugat, l-am explicat pînă a stins țigara. În general, n-a fost nevoie să-l rog de două ori. Apoi, dacă a mai intrat în cofetărie, nu mai era nevoie de vreo intervenție".

Trebuie să fie clar: cofetăriile nu sînt destinate fumatului. În funcție de cerere se pot deschide cafenele, dar pînă atunci nu trebuie să transformăm, din rațiuni pecuniare, cofetăriile în cafenele. Salariații din cofetării ar trebui să folosească mai mult opinia publică, o forță capabilă să anihileze „nonconformismul" celor certați cu normele elementare de comportare.

Problema fumatului nu este însă singura. Și la capitolul „aprovizionare" sînt deficiențe. Există în toate cofetăriile din Iași un decalaj nejustificat între numărul sortimentelor de prăjituri ieftine și numărul celor mai scumpe, în defavoarea celor dintîi. La „Liliacul", în ziua vizitei noastre, erau 3 sortimente de prăjituri de 1,50 lei și peste 20 sortimente mai scumpe. La „Făget" nu se găsea nici o prăjitură de 1,50 lei. La „Amandina", se găsesc, de obicei, cel mult 2—3 sortimente de prăjituri de 1,50 lei.

Ar mai fi multe de spus: despre arțagul unor vînzătoare, despre mici scene de favoritism, despre modul în care sînt spălate cupele, paharele, lingurițele (la „Liliacul", „Violeta" etc.), despre „prospețimea" unor produse (mai ales la cofetăriile de la periferie) etc., etc.

Am primit asigurări că lucrurile se vor îndrepta. Dorința cetățenilor este ca aceste asigurări să devină realitate, ca întreprinderea de cofetării și răcoritoare să ia măsuri hotărîte pentru curmarea anomaliilor din unitățile sale, astfel încît consumatorii să fie serviți într-un cadru civilizat.

C-tin DUMITRU

Preferințe nejustificate

Cînd unele posturi devin vacante, serviciile personal ale unor întreprinderi și instituții trimit adresele Direcției județene pentru probleme de muncă și ocrotiri sociale chiar prin persoanele pe care vor să le angajeze. N-am scrie aceste rînduri, dacă ar fi vorba de cazuri izolate. Din păcate, însă, procedeul capătă extindere. Oficiul forțelor de muncă are evidența clară a celor ce solicită repartizarea în cîmpul muncii și numai aici se poate ști cine este îndreptățit, cine are prioritate să ocupe unul sau altul dintre posturile vacante. În consecință, aceste posturi vacante trebuie anunțate fără a se recurge la nominalizări, serviciile personal avînd obligația să specifice doar denumirea și cerințele indicate de nomenclator.

În mod normal, corespondența trebuie adusă de curierul întreprinderii sau instituției. Se întîmplă însă ca aceasta să fie încredințată unor persoane străine care, aducînd-o, pretind să li se dea numai lor posturile vacante, cu toate că nici nu figurează în evidența oficiului nostru. În unele locuri, serviciile personal merg pînă acolo încît angajează direct persoane, trimițîndu-le apoi să-și ia repartiția — cîteodată chiar după ce au lucrat, un timp, în noile posturi!

Este clar că aici intervin unele preferințe — ca să nu le spunem altfel — care nu se încadrează în normele legale aflate în vigoare.

Menționăm că Direcția pentru probleme de muncă și ocrotiri sociale este împuternicită să controleze modul în care se efectuează încadrările și să aplice amenzi oculo unde sînt încălcate dispozițiile legii.

O legătură permanentă a unităților cu Oficiul forțelor de muncă (serviciul recrutare-plasare) ar duce la înlăturarea acestor neajunsuri și Direcția pentru problemele de muncă și ocrotiri sociale ar putea să rezolve toate problemele în spiritul legalității, al eticii noastre socialiste.

GH. UNGUR,
organizator,
Oficiul forțelor de muncă — Iași

Una din trei?

La unitatea „Legume-fructe" din cadrul Complexului alimentar „Nicolina", coadă ca de obicei. Pentru un morcov și doi pătrunjei stai 10—15 minute. Motivul? Din trei vînzătoare cu care este încadrată unitatea, servește doar una. Se practică aici, tacit, învoirile din timpul serviciului pentru treburi personale. Vine una, pleacă alta, iar cînd sînt două sau, în foarte rare cazuri trei, tot una servește, celelalte fiind ocupate cu... alte treburi. Cine pune punct acestei stări de lucruri și ne comunică măsurile luate?

Albumul cu raritățI

Așa gospodari...

Lîngă Clubul Regionalei C.F. Iași există o curte, iar în curte — ceea ce se vede în clișeul alăturat: ambalaje lăsate vraiște, bucăți de sîrmă și alte resturi de materiale pe care prima zăpadă căzută nu a reușit să le acopere. Cui aparțin aceste materiale? Restaurantului din gara Iași. Ei, mai rar așa gospodari!

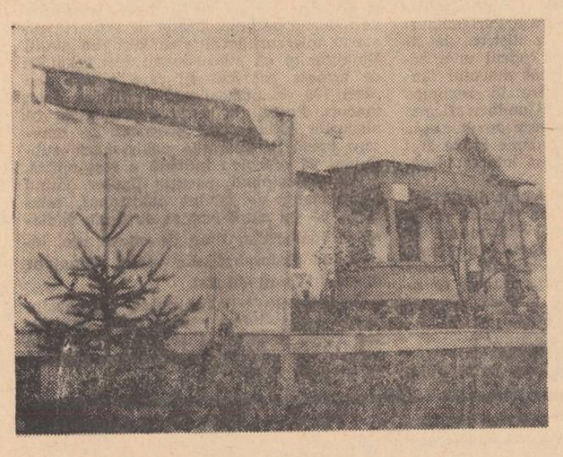

Un panou al neglijenței

La doi pași de imobilul primăriei Țibana a fost plantat un panou cu destinație precisă: apărarea bunurilor de pustirea focului. Firește, primăria a primit ceva material de propagandă care să mențină mereu trează atenția locuitorilor. Dar, în loc să fie expuse la panou, afișele s'au în... unul din birouri.

NOTE

Evrika!

De ce n-ar ajunge Ana Bădulescu la concluzia că, de fapt, de 22 de ani, nu stă în Iași pe str. Zmeu nr. 2, ci vizavi, la nr. 3? S-a ajuns la aceasta de la niște banale coșuri ale imobilului în care locuiește. Ca să le curețe, trebuia să se ducă la sectorul II al I.G.L.D., din bulevardul T. Vladimirescu. Acolo, salariata Alexandrina Ilaș i-a demonstrat clar că habar n-are unde locuiește...

Aici a intervenit (spre justificare din partea Anei Bădulescu) buletinul de identitate, pe care scrie tot nr. 2, nu nr. 3. „Greșeală" — spune salariata. Solicitanta stă, așa cum spune ea, la nr. 3, nu cum scrie în buletin! Orice încercare de lămurire a funcționarei a fost în van. Pînă mai ieri, în scripte, la nr. 3 (peste drum de nr. 2) exista și o unitate a Cooperativei „Igiena". Or, dacă acolo locuiește Ana Bădulescu — după sentința Alexandrinei Ilaș — cei de la „Igiena" habar n-au unde au unitatea cu pricina.

Cert este că de cînd Ana Bădulescu a încercat să-și curețe niște banale coșuri (16 octombrie a.c.) a trecut o lună și ceva, a venit prima zăpadă și a plecat, coșurile tot n-au fost curățate etc., etc. Autorul, în aceste condiții, încearcă să vină cu trei propuneri (e de fapt numărul propus de tovarășa Ilaș): 1. Ana Bădulescu să se mute la nr. 3, că așa vrea salariata amintită; 2. Schimbarea buletinului de identitate și 3. Cooperativa „Igiena" să-și amplaseze unitatea la numărul stabilit de salariata I.G.L.L.-ului.

Mai greu e cu coșarul (dacă va veni). Va avea norocul să nimerească unde trebuie?

Paul PETRUȘCA

P. S. Între timp, autorului i-a trecut prin cap o altă întrebare: I.G.L.L.-ul știe oare precis dacă sectorul II mai este situat în bd. Tudor Vladimirescu și dacă Alexandrinei Ilaș nu ar trebui să i se dea un brevet de invenție?

Se angajează de urgență

— mașiniști pentru poduri rulante (macaragii), categoriile 3-5

La angajare se asigură imediat cazare

Pentru familiști se asigură locuință la sfîrșitul trimestrului I/1972

Cei interesați se vor adresa la

Combinatul siderurgic „Gheorghe Gheorghiu-Dej" Galați

Uzina de fibre sintetice Iași

organizează un curs de scurtă durată, fără scoatere din producție, pentru meseria **de așchietor metale**

Condiții:

bărbați, absolvenți a 7-8 clase, cu stagiul militar satisfăcut, vîrsta maximă de 28 ani, domiciliul stabil în municipiul și județul Iași. Salarizarea: conform H.C.M. 2105/1969.

Examenul de admitere va avea loc la sediul uzinei din șos. Țuțora nr. 175 în ziua de 1 decembrie a.c., ora 8, și va consta din:

— **matematică**, scris și oral

— **fizică**, scris și oral

(materia cl. V—VIII)

Înscrierile se fac la serviciul învățămînt al uzinei pînă la data de 29 noiembrie a.c., de unde se pot lua și relații suplimentare.

I. C. V. A. IAȘI

a deschis în Piața Tătărași (Aurel Vlaicu)

un centru pentru valorificarea ambalajelor de sticlă

Programul de funcționare: zilnic între orele 8—16.

PĂRINȚI!

MANIPULAREA FOCULUI DE CĂTRE COPII PROVOACĂ INCENDII, UNEORI CHIAR CU URMĂRI TRAGICE!

Nu lăsați copiii singuri în încăperi, unde este aprins focul în sobe, sau se găsesc în stare de funcționare lămpi cu petrol, aragaze, reșouri etc.

Nu încredințați copiilor de vîrstă preșcolară sarcina de a aprinde sau supraveghea focul în sobe, lămpi cu petrol, aragazul sau alte aparate care pot produce incendii.

— șoferi autobuze

(interurban) categoria D și cu vechime de 5 ani în funcția de șofer

— șase taxatori pentru autobuze

pentru curse speciale și interurbane

angajează de urgență

Autobaza nr. 2 Iași

Trustul construcții industriale Iași

Șantierul 2 Chimie Iași
str. Metalurgiei nr. 5

ANGAJEAZĂ:

— **3 fochiști cazan aburi autorizați** (de preferință pensionari)

pentru perioada noiembrie 1971 — aprilie 1972.

Relații se pot cere la serviciul salarizare din șantier.

ÎNTREPRINDEREA DE REȚELE ELECTRICE TIMIȘOARA

Piața Romanilor nr. 11

oferă spre vînzare din stoc întreprinderilor socialiste următoarele:

oțel rotund de 30 mm., cablu de tracțiune zincat de 9 mm., funie aluminiu de 16 mmp., șuruburi mecanice, piulițe, izolatori N 97 cu suporți drepți și alți izolatori ceramici, conductori AFYI 10 mmp., cabluri telefonice, vopsea miniu de plumb, bandă Jaconette și Köpper, încărcătură A +B de vară și de iarnă, cleme electrice, confecții metalice diverse, uși de firidă, piese de schimb pentru aparataje de joasă tensiune, burghii și dălți pentru lemn, scărițe de urcat pe stîlpi de lemn și beton etc.

Pentru informații suplimentare cei interesați se pot adresa serviciului de aprovizionare, telefon 12704.

Uzina de reparații auto Iași
din str. Aurel Vlaicu nr. 77
recrutează
absolvenți ai liceelor teoretice și a 7-8 clase
care au stagiul militar satisfăcut
în vederea calificării lor ca lăcătuși montatori agregate energetice și de transport,
prin curs de gradul I, cu o durată de opt luni, începînd cu data de 1 decembrie 1971.
Concursul de admitere are loc pe data de 29 noiembrie 1971, la sediul uzinei.
Informații suplimentare se pot obține de la biroul personal, telefon 13020, interior 909.

„CENTRUL DE CERCETĂRI ȘI PROIECTĂRI UTILAJE DE CONSTRUCȚII" — FILIALA IAȘI

cu sediul la Uzina mecanică „Nicolina", Iași, str. 13 Decembrie nr. 54, angajează:

— **proiectanți principali**
— **proiectanți**
— **desenatori tehnici principali**

Relații suplimentare se pot da la sediul filialei sau la telefon nr. 17045.

INTREPRINDEREA DE CONSTRUCȚII ȘI PROIECTĂRI IAȘI

str. Ștefan cel Mare nr. 32,
telefon 17032,

întocmește în condiții avantajoase proiecte de construcții și reparații pentru întreprinderi și particulari.

— **doi conducători auto**

angajează:

FABRICA DE TRICOTAJE „MOLDOVA"

Condiții de angajare: vechime în funcție, stagiul militar satisfăcut și domiciliul în orașul Iași.

Cei interesați se vor adresa la serviciul personal-învățămînt, strada Țuțora nr. 2, între orele 7—15 sau la telefon 14850, interior 231.

NOI CÎȘTIGURI ÎN AUTOTURISME

La tragerea la sorți a libretelor de economii cu dobîndă și cîștiguri în autoturisme pentru trimestrul III 1971, Casa de Economii și Consemnațiuni a acordat un număr de 402 autoturisme cîștigătoare.

În județul Iași au fost acordate următoarele cîștiguri:

1 autoturism Dacia 1 300
— titularul libretului 727-1-22563

Cîte un autoturism Dacia 1 100
— **Brătilă Adela din Iași**
— **Costin Eugen din Iași**

Cîte un autoturism Skoda 100 S
— **Ciobotaru Elisabeta din Iași**
— **Mătasă Dumitru din Iași**
— **Chinciu Daniel din Iași**
— **Roponică Elena din Iași**
— **Damian Constantin din comuna Dagița**
— **titularul libretului 727-1-25535**
— **titularul libretului 717-171-901**

Popularizarea se face cu consimțămîntul cîștigătorilor.

Ziarul „VREMEA NOUĂ" Vaslui anunță că are vacant
— un post de corector la Iași
Condiții: studii medii.
Salarizarea: conform H.C.M. nr. 914|968
Informații suplimentare la telefon 11275 Iași.

— 6 lăcătuși — categoria 4—6

angajează urgent

COMPLEXUL INDUSTRIAL DE MORĂRIT ȘI PANIFICAȚIE IAȘI

Condiții de salarizare: conform H.C.M. 914/1968.

— **un șef birou — serviciul desfacere**
— **un psiholog**
— **un merceolog**

angajează

FABRICA „ȚESĂTURA" IAȘI

Condiții de angajare: conform H.C.M. 914/968.

Relații suplimentare se pot obține zilnic la serviciul personal al Fabricii „Țesătura", strada Primăverii nr. 2.

Mica publicitate

Decese

• Cu adîncă durere, copiii, ginerii, nepoții și întreaga familie anunță încetarea din viață a scumpei lor mamă și bunică

ELENA SEMACA
74 ani.

Înhumarea va avea loc în ziua de 27 noiembrie, ora 11, la cimitirul Sf. Vasile.

COMUNICAT COMUN ROMÂNO-IUGOSLAV

(urmare din pag. 1)

de pînă în prezent în acest domeniu a primit o înaltă apreciere — să exploreze noi posibilităţi de lărgire a colaborării economice, ştiinţifice şi tehnice, îndeosebi cooperarea în producţie şi specializarea în astfel de domenii, cum sînt petrochimia, construcţiile de maşini, electronica, automatica, lărgirea bazei de materii prime şi altele.

Cei doi preşedinţi au evidenţiat, de asemenea, necesitatea ca, prin dezvoltarea şi intensificarea contactelor şi colaborării dintre instituţiile şi organizaţiile ştiinţifice, tehnice şi culturale, dintre organele de presă şi alte mijloace de informare în masă şi prin întărirea legăturilor directe dintre acestea, să se aprofundeze cunoaşterea reciprocă a valorilor spirituale şi a altor realizări ale popoarelor celor două ţări. Totodată, ei au indicat să se întreprindă noi măsuri pentru intensificarea relaţiilor în zona de frontieră, acordînd o atenţie deosebită colaborării pentru amenajarea şi exploatarea turistică a regiunii Porţilor de Fier.

II

In cursul schimbului de păreri privind situaţia internaţională actuală s-au evidenţiat şi cu acest prilej identitatea sau marea apropiere a poziţiilor şi punctelor de vedere ale celor două părţi privind problemele esenţiale ale relaţiilor internaţionale. S-a constatat, de asemenea, caracterul actual al poziţiilor şi aprecierilor fundamentale cuprinse în comunicatul comun, publicat cu prilejul întîlnirii celor doi preşedinţi de la Brdo—Kranj.

Preşedinţii Nicolae Ceauşescu şi Iosip Broz Tito au reafirmat hotărîrea Republicii Socialiste România şi a Republicii Socialiste Federative Iugoslavia de a dezvolta, pe baza principiilor independenţei, suveranităţii, egalităţii în drepturi, avantajului reciproc, neamestecului în treburile interne şi respectului mutual, relaţii de prietenie şi colaborare multilaterală cu toate ţările socialiste, cu celelalte state ale lumii, indiferent de orînduirea lor socială, de a-şi aduce şi în viitor contribuţia la apărarea şi întărirea păcii, la soluţionarea paşnică a problemelor internaţionale, la consolidarea destinderii şi înţelegerii între state.

Cele două părţi apreciază cu satisfacţie că în situaţia internaţională actuală se afirmă tot mai puternic forţele socialismului, democraţiei şi păcii, năzuinţele popoarelor şi ţărilor pentru păstrarea şi întărirea independenţei naţionale, pentru reducerea decalajului între ţările în curs de dezvoltare şi cele dezvoltate, pentru înţelegere şi colaborare internaţională bazată pe egalitate în drepturi, lupta împotriva imperialismului, colonialismului, neocolonialismului, politicii de agresiune, de dominaţie şi amestec în treburile interne ale altor state.

Preşedinţii Nicolae Ceauşescu şi Iosip Broz Tito constată că în ultima perioadă s-au intensificat contactele directe şi schimburile de vederi dintre şefii de state şi guverne din diverse ţări, ceea ce reprezintă o contribuţie la promovarea destinderii şi la normalizarea raporturilor internaţionale şi deschide posibilităţi pentru soluţionarea paşnică a problemelor internaţionale actuale, pentru dezvoltarea continuă a colaborării între state. Ei şi-au exprimat convingerea că soluţionarea problemelor actuale din lume reclamă participarea activă a tuturor ţărilor mari, mijlocii şi mici, ceea ce constituie calea eficace pentru asigurarea şi întărirea păcii, promovarea colaborării internaţionale şi apărarea intereselor legitime ale tuturor popoarelor.

Cei doi preşedinţi au subliniat cu satisfacţie că procesul de destindere, colaborare şi înţelegere între statele europene, la care Republica Socialistă România şi Republica Socialistă Federativă Iugoslavia aduc o contribuţie activă, înregistrează progrese continui. Ei consideră că recunoaşterea caracterului definitiv al graniţelor şi inviolabilitatea acestora, precum şi respectarea integrităţii teritoriale a tuturor ţărilor europene reprezintă premisa indispensabilă a acestui proces.

Cele două părţi şi-au exprimat convingerea că ratificarea apropiată a acordurilor dintre U.R.S.S. şi R.F.G., dintre R.P. Polonă şi R.F.G. ar influenţa favorabil evoluţia pozitivă a situaţiei din Europa. La aceasta contribuie acordul realizat asupra Berlinului occidental, tratativele dintre R.D.G. şi R.F.G., precum şi tratativele dintre R.S.C. şi R.F.G. Ele acordă, de asemenea, importanţă normalizării relaţiilor dintre cele două state germane, participării lor cu drepturi depline la viaţa internaţională şi în organizaţiile internaţionale.

Preşedinţii Nicolae Ceauşescu şi Iosip Broz Tito consideră că s-au creat condiţiile pentru pregătiri mai intense în vederea convocării Conferinţei pentru securitate şi colaborare europeană la care să participe cu drepturi egale — în toate fazele de pregătire şi desfăşurare — toate ţările europene, precum şi S.U.A. şi Canada. Cele două părţi sînt de acord că ar trebui să se treacă cît mai curînd şi fără condiţii la consultări multilaterale la Helsinki, pentru examinarea problemelor concrete în legătură cu convocarea conferinţei, convinse că această conferinţă va contribui la edificarea unui sistem de securitate europeană care să garanteze în mod eficace pacea, independenţa şi suveranitatea tuturor statelor europene şi colaborarea pe bază de egalitate în drepturi.

Pornind de la convingerea că pacea şi stabilitatea în Europa sînt indivizibile, salutînd şi sprijinind tendinţele pozitive actuale de dezvoltare a raporturilor în Balcani, cele două părţi consideră că întărirea în continuare a colaborării egale în drepturi, bilaterale şi multilaterale, la nivel guvernamental şi neguvernamental, a înţelegerii, încrederii şi respectului reciproc între toate statele din Balcani — la care România şi Iugoslavia, prin activitatea şi politica lor iubitoare de pace, îşi aduc contribuţia — ar constitui un aport însemnat la procesele pozitive actuale de pe continent, la stabilirea şi stabilizarea relaţiilor, a prieteniei, bunei vecinătăţi şi colaborării în Balcani, la transformarea acestei regiuni într-o zonă fără arme nucleare.

Cele două părţi şi-au reafirmat deplina solidaritate şi sprijinul activ faţă de lupta eroică a poporului vietnamez şi a celorlalte popoare din Indochina împotriva agresiunii americane. Ele consideră că, pentru a se pune capăt războiului din Indochina, este necesară retragerea neîntîrziată a tuturor trupelor S.U.A. şi aliaţilor lor de pe teritoriul Vietnamului de sud, Laosului şi Cambodgiei, ceea ce va crea condiţii pentru o soluţie politică în conformitate cu interesele şi voinţa popoarelor vietnamez, laoţian şi khmer. Părţile susţin ferm propunerile în şapte puncte ale Guvernului Revoluţionar Provizoriu al Republicii Vietnamului de sud, convinse că ele reprezintă o bază reală pentru găsirea unei soluţii paşnice echitabile.

Exprimîndu-şi îngrijorarea în legătură cu continuarea crizei din Orientul Apropiat, cele două părţi consideră că rezoluţia Consiliului de Securitate din 22 noiembrie 1967 constituie o bază reală pentru reglementarea politică a conflictului. Totodată, ele consideră că pentru a se instaura o pace durabilă în Orientul Apropiat este necesar să fie soluţionată problema palestiniană, în conformitate cu dorinţele şi năzuinţele naţionale ale populaţiei palestiniene.

Cele două părţi constată cu îngrijorare că încordarea relaţiilor dintre India şi Pakistan, inclusiv problema refugiaţilor, reprezintă o sursă de pericol pentru pace. Ele îşi exprimă speranţa că va fi găsită o soluţie paşnică, de natură să ducă la normalizarea relaţiilor în această zonă, în interesul păcii.

A fost relevat rolul ţărilor nealiniate care se afirmă tot mai mult ca o puternică forţă a luptei pentru independenţă, eliberare naţională, propăşire economică a ţărilor în curs de dezvoltare, pentru promovarea unor relaţii de egalitate între state şi însănătoşirea atmosferei internaţionale, pentru progres social, pace şi colaborare între popoare.

In cursul convorbirilor, preşedinţii Nicolae Ceauşescu şi Iosip Broz Tito au subliniat din nou că înfăptuirea dezarmării generale şi totale, atît nucleare cît şi convenţionale, rămîne în continuare o sarcină deosebit de importantă şi acută în faţa comunităţii internaţionale şi că rezultatele de pînă acum ale negocierilor de dezarmare, deşi au fost încheiate unele acorduri internaţionale în acest domeniu care au fost apreciate pozitiv, nu răspund aşteptării popoarelor, cu atît mai mult cu cît se continuă cursa înarmărilor, inclusiv experienţele nucleare subterane.

Ei consideră că singura cale pentru eliminarea primejdiei unui război nuclear nimicitor este interzicerea folosirii armelor atomice, încetarea producţiei şi lichidarea totală a stocurilor existente, cărora trebuie să li se acorde o importanţă prioritară. Sînt necesare, de asemenea, măsuri pentru interzicerea totală a armelor bacteriologice şi chimice, a tuturor mijloacelor de distrugere în masă.

Republica Socialistă România şi Republica Socialistă Federativă Iugoslavia se pronunţă pentru înfăptuirea unor măsuri practice parţiale de dezarmare, cum sînt: îngheţarea şi reducerea bugetelor militare ale tuturor statelor; renunţarea la efectuarea de manevre militare pe teritoriile altor state, interzicerea creării de noi baze militare şi a amplasării de noi arme nucleare pe teritorii străine; lichidarea bazelor militare străine, retragerea trupelor în interiorul graniţelor naţionale; crearea de zone denuclearizate în diferite părţi ale lumii; desfiinţarea blocurilor militare ş.a.

Părţile sprijină convocarea unei conferinţe generale de dezarmare cu participarea tuturor statelor lumii.

Cei doi preşedinţi au subliniat că progresul economic al ţărilor în curs de dezvoltare, reducerea şi eliminarea decalajelor dintre acestea şi ţările dezvoltate constituie o cerinţă esenţială a păcii şi progresului general.

Partea iugoslavă a informat partea română despre rezultatele întîlnirii de la Lima a grupului celor 77 de ţări, la care au fost examinate problemele dezvoltării. Ambele părţi au relevat importanţa celei de-a III-a sesiuni a Conferinţei Naţiunilor Unite pentru comerţ şi dezvoltare — U.N.C.T.A.D.

România, care este ea însăşi în curs de dezvoltare, subliniază necesitatea adîncirii colaborării între statele în curs de dezvoltare, intensificarea eforturilor fiecăreia dintre ele pe calea propăşirii economice, precum şi a unirii acestor eforturi cu sprijinul pe care trebuie să-l dea ţările avansate din punct de vedere economic.

Cele două părţi au subliniat şi cu acest prilej rolul deosebit ce revine Organizaţiei Naţiunilor Unite ca instrument important şi necesar al colaborării internaţionale, păcii şi securităţii în lume. Ele au apreciat pozitiv rezultatele celei de-a XXVI-a sesiuni a Adunării Generale a O.N.U. şi, în primul rînd, repunerea Republicii Populare Chineze în drepturile sale legitime la O.N.U., ca singurul reprezentant legal al întregului popor chinez, pentru care România şi Iugoslavia s-au pronunţat cu fermitate şi care are o însemnătate istorică şi constituie o expresie a tendinţelor pozitive care se afirmă în viaţa internaţională contemporană. In acelaşi timp, ele consideră că este necesară realizarea deplinei universalităţi a O.N.U. prin primirea celor două state germane, R.D.G. şi R.F.G., precum şi a altor state care încă nu sînt membre ale organizaţiei şi îndeplinesc condiţiile prevăzute prin Carta O.N.U. O condiţie fundamentală pentru ca O.N.U. să-şi poată îndeplini cu succes misiunea care îi revine o constituie participarea activă a tuturor statelor membre la soluţionarea problemelor vieţii internaţionale.

Preşedinţii Nicolae Ceauşescu şi Iosip Broz Tito au convenit ca guvernele celor două ţări să se consulte în mod regulat asupra problemelor internaţionale şi de interes comun.

III

Secretarul general al Partidului Comunist Român, Nicolae Ceauşescu, şi preşedintele Uniunii Comuniştilor din Iugoslavia, Iosip Broz Tito, au efectuat un schimb de păreri privind relaţiile dintre Partidul Comunist Român şi Uniunea Comuniştilor din Iugoslavia. Dînd o înaltă apreciere dezvoltării rodnice a colaborării tovărăşeşti, a prieteniei şi solidarităţii dintre Partidul Comunist Român şi Uniunea Comuniştilor din Iugoslavia — factor hotărîtor al dezvoltării trainice a relaţiilor multilaterale dintre cele două ţări — ei au subliniat hotărîrea celor două partide de a proceda şi în viitor, în spiritul prieteniei şi respectului reciproc, la schimburi de păreri, la studierea reciprocă a experienţei în construcţia socialistă şi perfecţionarea relaţiilor sociale socialiste, precum şi pentru stimularea dezvoltării în continuare a colaborării dintre organizaţiile de partid locale, institutele ştiinţifice şi altele.

In numele Partidului Comunist Român şi, respectiv, al Uniunii Comuniştilor din Iugoslavia, secretarul general al Partidului Comunist Român şi preşedintele Uniunii Comuniştilor din Iugoslavia s-au pronunţat şi cu acest prilej pentru dezvoltarea şi promovarea în continuare a relaţiilor cu toate partidele comuniste şi muncitoreşti, pe baza principiilor independenţei şi colaborării egale în drepturi, respectului şi încrederii reciproce, solidarităţii internaţionale, neamestecului în treburile interne ale altora şi a dreptului fiecărui partid de a-şi elabora de sine stătător şi în mod creator, pe baza marxism-leninismului, politica sa internă şi externă, în conformitate cu condiţiile din propria ţară. Ei îşi exprimă convingerea că pe aceste baze este posibilă dezvoltarea unei colaborări fructuoase şi edificarea unităţii partidelor comuniste şi muncitoreşti egale în drepturi, ceea ce ar constitui o puternică contribuţie la întărirea socialismului ca proces mondial.

Ei au subliniat rolul pe care îl au în zilele noastre clasa muncitoare, masele largi, popoarele de pe toate continentele în lupta pentru progres şi democraţie, pentru independenţă naţională şi dezvoltare economică, socială, progresistă, precum şi însemnătatea participării acestora la soluţionarea problemelor de bază ale vieţii internaţionale.

Partidul Comunist Român şi Uniunea Comuniştilor din Iugoslavia îşi reafirmă convingerea privind necesitatea dezvoltării unei colaborări pe bază de egalitate în drepturi cu partidele şi mişcările revoluţionare, socialiste, democratice, de eliberare, cu toate forţele antiimperialiste. Cele două partide îşi exprimă sprijinul şi deplina lor solidaritate cu aceste forţe şi salută succesele şi victoriile lor în lupta împotriva imperialismului, colonialismului, a tuturor formelor de dominaţie străină, pentru libertate, pace, democraţie şi progres social.

*

Evidenţiind cu satisfacţie bilanţul bogat al rezultatelor obţinute în dezvoltarea relaţiilor româno-iugoslave şi apreciind pozitiv consultările şi schimburile de informaţii şi de păreri între reprezentanţii conducerilor de partid şi de stat, preşedinţii Nicolae Ceauşescu şi Iosip Broz Tito au convenit ca partidele, guvernele şi toţi ceilalţi factori corespunzători din cele două ţări să acţioneze în continuare cu hotărîre pentru întărirea prieteniei şi colaborării multilaterale româno-iugoslave, în interesul popoarelor român şi iugoslave, al cauzei socialismului şi păcii.

Timişoara, 24 noiembrie 1971.

PE MERIDIANELE GLOBULUI

Sesiunea O. N. U.

Dezbaterile din Comitetul pentru problemele politice şi de securitate

Intervenţia reprezentantului român

NEW YORK 25. — Corespondentul Agerpres, Constantin Alexandroaie, transmite: În Comitetul pentru problemele politice şi de securitate al Adunării Generale a O.N.U. continuă dezbaterile la punctul — „Consecinţele sociale şi economice ale cursei înarmărilor şi cheltuielilor militare şi efectele lor profund dăunătoare asupra păcii şi securităţii în lume". După cum se ştie, această problemă a fost înscrisă de România pe agenda precedentei sesiuni a Adunării Generale, revenind în atenţia O.N.U. ca urmare a unui raport al secretarului general, U Thant, privind consecinţele spiralei înarmărilor.

Luînd cuvîntul, reprezentantul României, ambasadorul Corneliu Bogdan, a relevat urgenţa şi oportunitatea întreprinderii unor noi şi intense eforturi, de către toate ţările, în vederea încetării cursei înarmărilor şi realizării unor progrese pe calea dezarmării generale. Procesul identificării celor mai urgente şi mai adecvate măsuri din cadrul vastei problematici a dezarmării, a arătat el, trebuie să pornească de la influenţa pe care o au armele nucleare şi alte arme de distrugere în masă asupra vieţii economice şi sociale a popoarelor, asupra păcii şi securităţii lumii. Citînd date edificatoare din raport privind amploarea inimaginabilă a cheltuielilor militare, reprezentantul român a subliniat că spirala înarmărilor este incompatibilă cu progresul economic, politic şi social normal al naţiunilor.

În încheiere, vorbitorul a sprijinit propunerea secretarului general U Thant ca problema consecinţelor sociale şi economice ale cursei înarmărilor să se afle în permanenţă în atenţia O.N.U., urmînd a se întocmi, din trei în trei ani, studii în materie, spre a facilita înţelegerea completă a efectelor cursei înarmărilor şi a stimula lupta pentru dezarmare generală şi totală.

*

NAŢIUNILE UNITE 25 (Agerpres). Comitetul pentru teritoriile neautonome al Adunării Generale a O.N.U. a adoptat miercuri o rezoluţie în care „se cere Marii Britanii să adopte măsuri efective menite să ducă la înlăturarea regimului minoritar rasist din Rhodesia şi la transferarea puterii, fără întîrziere, către populaţia autohtonă a acestui teritoriu". Totodată, documentul cere Marii Britanii „să asigure expulzarea imediată a forţelor sud-africane şi portugheze din Rhodesia". El atrage atenţia Consiliului de Securitate asupra „necesităţii instituirii unor sancţiuni împotriva Republicii Sud-Africane şi Portugaliei.

Rezoluţie adoptată în Consiliul de Securitate

NAŢIUNILE UNITE 25 (Agerpres) Consiliul de Securitate a adoptat o rezoluţie în care „se cere Portugaliei să pună capăt imediat oricăror acte de violenţă şi de distrugere împotriva Senegalului". Prezentată de statele Burundi, Sierra Leone şi Somalia, rezoluţia „cere Portugaliei, pe de altă parte, să permită fără întîrziere poporului din Guineea Bissau să-şi exercite dreptul la autodeterminare şi independenţă". Documentul a fost elaborat pe baza raportului Comisiei speciale a O.N.U. care s-a deplasat în Senegal în cursul verii trecute, după o serie de atacuri armate ale trupelor portugheze din Guineea-Bissau asupra teritoriului senegalez.

PEKIN

Mitingul prieteniei chino-vietnameze

Cuvîntările premierilor Ciu En-lai şi Fam Van Dong

PEKIN 25 (Agerpres). — Luînd cuvîntul la mitingul prieteniei chino-vietnameze, organizat în cinstea delegaţiei de partid şi guvernamentale a R. D. Vietnam, premierul Ciu En-lai a relevat că poporul vietnamez s-a angajat într-o luptă curajoasă împotriva agresorilor americani, obţinînd victorii strălucite. Vietnamul de nord socialist a adus o contribuţie importantă la cauza revoluţionară antiimperialistă a popoarelor din întreaga lume, a demonstrat că nu poate fi înfrînt un popor care luptă pentru salvarea naţională, oricît de puternic ar fi duşmanul. In continuare, premierul chinez a denunţat politica promovată de S.U.A. care refuză să răspundă la propunerea în şapte puncte a G.R.P. din Republica Vietnamului de sud. El a arătat că problema indochineză poate fi rezolvată numai dacă S.U.A. îşi retrag trupele din Indochina şi dacă vor înceta să sprijine clicile-marionetă, astfel încît popoarele indochineze să-şi poată soluţiona problemele interne fără amestec străin. Popoarele din Vietnam, Cambodgia şi Laos sînt stăpînele Indochinei. Ele şi numai ele au dreptul să hotărască în treburile ţărilor lor.

„Noi, a spus vorbitorul, ne vom îndeplini datoria internaţionalistă şi vom depune toate eforturile pentru a sprijini popoarele indochineze în războiul lor împotriva agresiunii americane, pentru salvare naţională".

Subliniind însemnătatea rezoluţiei Adunării Generale privind restabilirea drepturilor R. P. Chineze la O.N.U. şi excluderea imediată a reprezentantului clicii ciankaişiste, Ciu En-lai a exprimat mulţumiri ţărilor iniţiatoare ale rezoluţiei, tuturor ţărilor prietene care au susţinut rezoluţia.

Primul ministru al R. D. Vietnam, Fam Van Dong, a menţionat în cuvîntarea sa că succesele revoluţiei chineze şi crearea Republicii Populare Chineze — ţară în care trăieşte un sfert din populaţia lumii — reprezintă un eveniment cu o uriaşă semnificaţie, care a transformat China într-un stat socialist cu o industrie modernă şi cu o agricultură dezvoltată.

In continuare, Fam Van Dong s-a referit la acordurile de la Geneva din 1954 cu privire la Vietnam, subliniind că imperialiştii americani au violat în mod flagrant aceste acorduri. Vorbitorul a demascat politica de „vietnamizare" a războiului şi „doctrina Nixon", arătînd că acestea nu înseamnă încetarea războiului de agresiune şi căutarea păcii, ci transformarea conflictului într-un război dus sub conducerea S.U.A., folosind pe vietnamezi pentru a lupta împotriva vietnamezilor.

Propunerea în şapte puncte a Guvernului Revoluţionar Provizoriu al Republicii Vietnamului de sud — a spus vorbitorul — este baza justă pentru reglementarea problemei Vietnamului. Intreaga naţiune vietnameză, inclusiv compatrioţii din Vietnamul de sud, este hotărîtă să-şi întărească unitatea, să folosească pe deplin iniţiativa şi poziţiile de ofensivă, să persevereze în intensificarea luptei pe frontul militar, politic şi diplomatic, pînă la cucerirea victoriei totale, pentru marea cauză naţională a eliberării sudului, apărării nordului, a reunificării paşnice a patriei. Trecînd în revistă procesul luptei noastre revoluţionare, a spus Fam Van Dong, ne dăm seama că factorul determinant în victoriile noastre este forţa invincibilă a unităţii şi luptei poporului vietnamez.

Fam Van Dong a transmis R. P. Chineze şi celorlalte ţări frăţeşti, tuturor prietenilor Vietnamului, sincerele şi profundele mulţumiri ale poporului vietnamez pentru simpatia şi ajutorul acordat în lupta de rezistenţă faţă de agresiunea americană, de salvare a naţiunii, de construcţie socialistă.

★

PEKIN 25 (Agerpres). Fam Van Dong şi ceilalţi membri ai delegaţiei vietnameze au plecat joi la Şanhai, anunţă agenţia China Nouă. Oaspeţii sînt însoţiţi de Ciu En-lai şi alte persoane oficiale chineze.

R. D. Vietnam a stabilit relaţii diplomatice cu Danemarca şi Norvegia

HANOI 25 (Agerpres). Guvernele R. D. Vietnam şi Danemarcei au hotărît să stabilească relaţii diplomatice la nivel de ambasadă, anunţă un comunicat oficial dat publicităţii, concomitent, la Hanoi şi Copenhaga.

★

HANOI 25 (Agerpres). După cum informează agenţia V.N.A., la Hanoi şi Oslo s-a anunţat joi că guvernul R. D. Vietnam şi guvernul Norvegiei au convenit să stabilească relaţii diplomatice la nivel de ambasadă.

Congresul Partidului Comunist German

DUSSELDORF 25 (Agerpres) (Corespondenţă de la Petre Stăncescu). In marea sală „Messehalle" din Dusseldorf a început joi cel de-al II-lea Congres al Partidului Comunist German. La Congres iau parte 606 delegaţi şi 245 invitaţi, printre care reprezentanţi ai unor organizaţii democratice vest-germane, precum şi delegaţii ale unor partide comuniste şi muncitoreşti. Din partea Comitetului Central al Partidului Comunist Român participă o delegaţie alcătuită din tovarăşii Leonte Răutu, membru al Comitetului Executiv al C.C. al P.C.R., şi Ştefan Andrei, membru supleant al C.C. al P.C.R.

Congresul a adoptat o rezoluţie de solidaritate cu lupta revendicativă a metalurgiştilor din landul Baden — Wurttemberg.

Pe ordinea de zi a Congresului figurează raportul Comitetului director al P.C.G., raportul asupra proiectului de teze ale Congresului P.C.G., discuţii pe marginea celor două documente şi alegerea organelor conducătoare ale partidului.

La primul punct al ordinii de zi, a luat cuvîntul Kurt Bachman, preşedintele P.C. German, care a prezentat raportul Comitetului director al partidului.

Apoi, delegaţii la Congres l-au ales în unanimitate pe Max Reimann preşedinte de onoare al P. C. German.

Lucrările Congresului continuă.

GENEVA

Sesiunea G. A. T. T.

Cuvîntul şefului delegaţiei române

GENEVA 25 (Agerpres) Sesiunea părţilor contractante la Acordul General pentru Tarife şi Comerţ (G.A.T.T.), care se desfăşoară la Geneva, a început examinarea activităţilor viitoare ale acestui organism.

În cuvîntul său, directorul general al G.A.T.T., Olivier Long, a prezentat un plan de măsuri pe termen scurt şi pe termen lung, în scopul eliminării restricţiilor din comerţul internaţional.

Luînd cuvîntul în şedinţa de joi, şeful delegaţiei române, Mircea Petrescu, ministru consilier, a subliniat că ţara noastră doreşte să aducă o contribuţie constructivă la activităţile G.A.T.T., aderarea sa la acest organism înscriindu-se pe linia intensificării participării României la diviziunea internaţională a muncii, a dezvoltării comerţului cu toate ţările lumii, indiferent de sistemul lor social-economic, pe baza principiilor independenţei şi suveranităţii naţionale, deplinei egalităţi în drepturi, neamestecului în treburile interne şi avantajului reciproc. El a arătat în continuare că preocupările exprimate în legătură cu accentuarea tendinţelor protecţioniste sînt justificate. Această situaţie conferă G.A.T.T. o responsabilitate suplimentară în găsirea de soluţii convenabile tuturor ţărilor, pentru depăşirea dificultăţilor prezente şi dezvoltarea schimburilor comerciale internaţionale pe baze echitabile.

Walter Scheel a sosit la Moscova

MOSCOVA 25 (Agerpres). La Moscova a sosit, într-o vizită oficială, vicecancelarul şi ministrul de externe al R. F. a Germaniei, Walter Scheel, în vederea unor convorbiri cu reprezentanţi ai guvernului sovietic, privind colaborarea dintre cele două ţări, anunţă agenţia T.A.S.S.

Intr-un interviu acordat ziarului „Izvestia", Walter Scheel a apreciat pozitiv relaţiile sovieto—vest-germane, amintind, în context, desfăşurarea cu succes a tratativelor în vederea instituirii unor consulate generale ale celor două ţări la Hamburg şi, respectiv, Leningrad, semnarea acordului privind transporturile aeriene, contractul în vederea livrării de gaze naturale din U.R.S.S. în R. F. a Germaniei, în schimbul importului de ţevi din această ţară, semnat în februarie 1970. De asemenea, Scheel a relevat „existenţa unor importante proiecte industriale sovietice, la care întreprinderile din R.F.G. sînt dispuse să participe".

„In prezent, a spus el, noi lucrăm la elaborarea acordului comercial şi de colaborare dintre U.R.S.S. şi R. F. a Germaniei, care va pune relaţiile economice dintre ţările noastre pe o bază trainică".

SCURTE ŞTIRI

GENEVA

La Geneva a avut loc şedinţa Comitetului pregătitor al Conferinţei interparlamentare pentru cooperare şi securitate în Europa. Reuniunea, desfăşurată sub preşedinţia deputatului român Mihai Levente, preşedintele Grupului român al Uniunii interparlamentare, membru al Comitetului Executiv al Uniunii, a examinat problemele legate de pregătirea conferinţei, adoptînd măsuri menite să asigure desfăşurarea ei în bune condiţii.

SANTIAGO DE CHILE

Continuîndu-şi vizita în Chile, primul ministru al Cubei, Fidel Castro, a fost oaspetele muncitorilor din mai multe localităţi miniere aflate în apropierea oraşului Rancagua, între care şi centrul de extracţie şi prelucrare a cuprului — mina „El Teniente" — cea mai mare exploatare cupriferă la zi din lume.

BONN

Tratativele dintre Michael Kohl, secretar de stat la Consiliul de Miniştri al R. D. Germane, şi Egon Bahr, secretar de stat la Cancelaria Federală a R. F. a Germaniei, au fost continuate la 24 noiembrie la Bonn şi au durat pînă în primele ore ale zilei de 25 noiembrie, informează agenţia A.D.N. Secretarul de stat Michael Kohl a plecat joi la Berlin, pe calea aerului. În cursul aceleiaşi zile, el s-a înapoiat la Bonn şi a reluat tratativele cu Egon Bahr.

MOSCOVA

Nikolai Podgornîi, preşedintele Prezidiului Sovietului Suprem al U.R.S.S., a primit, la 25 noiembrie, delegaţia Adunării Federale a R. S. F. Iugoslavia, condusă de Marian Breţeli, vicepreşedintele adunării, care face o vizită în U.R.S.S. In cadrul convorbirilor, au fost abordate probleme ale dezvoltării colaborării dintre cele două ţări.

SANTIAGO DE CHILE

Două dintre partidele care fac parte din Frontul Unităţii Populare din Chile, Partidul social-democrat şi Partidul radical, au hotărît să fuzioneze. Actul prin care ia fiinţă noua formaţiune politică — Partidul radical-socialist — a fost semnat de Carlos Morales Abarzua, preşedintele Partidului radical, şi de Luis Fernando Uengo, secretarul general al Partidului social-democrat.

TEL AVIV

Preşedintele Senegalului, Leopold Senghor, şeful statului nigerian, Yakubu Gowon, şi reprezentanţii preşedinţilor Camerunului şi Republicii Zair, membri ai misiunii Comitetului O.U.A. pentru facilitarea aplicării rezoluţiei Consiliului de Securitate privind reglementarea crizei din Orientul Apropiat, au avut joi noi convorbiri cu primul ministru israelian, Golda Meir, şi cu ministrul de externe, Abba Eban. Agenţia Reuter informează că membrii misiunii O.U.A. au remis oficialităţilor israeliene un chestionar, pentru a cunoaşte mai bine poziţia acestora faţă de situaţia din Orientul Apropiat.

REYKJAVIK

Ministrul de externe al Islandei, Agustsson, a declarat miercuri în faţa Parlamentului că guvernul islandez studiază în prezent problema oportunităţii menţinerii în continuare pe insulă a celor 3.700 militari americani staţionaţi la baza Reflavik. Reafirmînd poziţia guvernului islandez, potrivit căreia nici un fel de forţe străine nu ar trebui să se afle pe insulă în timp de pace, Agustsson a arătat că revizuirea termenilor acordului privind staţionarea militarilor americani în ţara sa va duce la o soluţie de natură să garanteze securitatea Islandei.

MOSCOVA

Potrivit programului de dezvoltare continuă a sistemelor de telecomunicaţii prin intermediul sateliţilor artificiali ai Pămîntului, în Uniunea Sovietică a fost lansat satelitul „Molnia-2". Satelitul, plasat pe o orbită eliptică de mare altitudine, este destinat asigurării telecomunicaţiilor la mari distanţe în Uniunea Sovietică şi retransmiterii emisiunilor centrale de televiziune ale U.R.S.S. prin reţeaua „Orbita" şi în cadrul colaborării internaţionale în acest domeniu.

În legătură cu situaţia de la frontiera indo-pakistaneză

DELHI 25 (Agerpres) Joi după-amiază, agenţia Press Trust of India relata că, în cursul unui bombardament de artilerie lansat de armata pakistaneză asupra teritoriului indian, cinci persoane au fost ucise, iar alte 28 rănite.

Primul ministru, Indira Gandhi, a declarat în Camera inferioară a Parlamentului că armata indiană a distrus, la 21 noiembrie, 13 tancuri, în cadrul unei acţiuni defensive ce a urmat atacului lansat de forţele pakistaneze în regiunea Boyra. Totodată, Indira Gandhi a afirmat că patru avioane pakistaneze au atacat, la 22 noiembrie, poziţiile indiene şi că trei din aceste aparate au fost interceptate şi distruse.

Guvernul indian s-a întrunit, la 24 noiembrie, pentru a examina situaţia de la frontiera indo-pakistaneză, informează agenţia United News of India. In cursul reuniunii, menţionează agenţia, Indira Gandhi a afirmat că India doreşte să evite „în cea mai mare măsură cu putinţă un război cu Pakistanul".

★

RAWALPINDI 25 (Agerpres) Purtători de cuvînt militari pakistanezi au declarat, la 24 noiembrie, că trupe indiene au lansat atacuri în cinci regiuni din Pakistan — informează agenţia Reuter. Armata pakistaneză, au afirmat ei, a respins în ultimele 24 de ore toate atacurile indiene. Postul de radio Dacca a anunţat că forţele indiene, susţinute de avioane de vînătoare şi de artilerie, au atacat miercuri localitatea Hili din statul Dinajpur şi că atacurile au fost respinse de armata pakistaneză, care a ucis sau rănit 100 de persoane şi a distrus două tancuri. Postul de radio a comunicat că atacurile indiene au provocat „o oarecare breşă în apărarea pakistaneză", subliniind că ofensiva indiană a fost oprită.

Din Rawalpindi, agenţia Reuter, citind un purtător de cuvînt pakistanez, relatează că joi după-amiază artileria indiană a bombardat, timp de cîteva ore, localitatea Balurghat din statul Dinajpur din Pakistanul de Est.

Preşedintele Pakistanului, generalul Yahia Khan, informează agenţia Associated Press, a afirmat joi că „Pakistanul doreşte să evite o conflagraţie militară în această zonă".

Redacţia şi Administraţia: strada Vasile Alecsandri nr. 8 — Iaşi. Telefon 14127.

Tiparul: Intreprinderea poligrafică Iaşi, str. Vasile Alecsandri nr. 6, Telefon 14620

BIBLIOTECA CENTRALĂ UNIVERSITARĂ „M. EMINESCU" IAŞI

ANUL XXVII, Nr. 7836 SIMBATA 27 NOIEMBRIE 1971 6 PAGINI 30 BANI

Proletari din toate ţările, uniţi-vă!

Flacăra Iaşului

Organ al Comitetului judeţean Iaşi al P.C.R. şi al Consiliului popular judeţean

În EDITURA POLITICĂ a apărut:
PLENARA COMITETULUI CENTRAL AL PARTIDULUI COMUNIST ROMÂN
3–5 noiembrie 1971
Volumul cuprinde: Expunerea tovarăşului Nicolae Ceauşescu cu privire la Programul Partidului Comunist Român pentru îmbunătăţirea activităţii ideologice, ridicarea nivelului general al cunoaşterii şi educaţia socialistă a maselor, pentru aşezarea relaţiilor din societatea noastră pe baza principiilor eticii şi echităţii socialiste şi comuniste, cuvîntările participanţilor, cuvîntarea rostită de tovarăşul Nicolae Ceauşescu la încheierea lucrărilor plenarei, Hotărîrea plenarei Comitetului Central al Partidului Comunist Român.

Cum au fost pregătite şantierele pentru lucrul pe timp friguros?

Sosirea iernii readuce pe prim plan problema pregătirii şantierelor pentru ca lucrările de construcţii şi montaj să se desfăşoare fără întrerupere, numai astfel putîndu-se face faţă volumului mare de investiţii care trebuie realizat pînă la sfîrşitul acestui an şi în primele luni ale anului viitor.

Calitatea lucrărilor de construcţii-montaj ce se vor executa în această perioadă, precum şi respectarea termenelor de punere în funcţiune depind de felul cum conducerile şantierelor îşi vor concentra atenţia asupra unor probleme impuse de sezon: acoperirea şi închiderea spaţiilor de lucru, asigurarea lor cu căldură şi cu celelalte surse de energie, definitivarea căilor de acces din incinta şantierelor, prepararea şi transportul mortarelor şi betonului de la staţiile de fabricaţie la punctele de lucru, judicioasa aprovizionare, depozitare şi manipulare a materialelor. Sînt lucrări a căror execuţie nu suferă întîrziere pe nici un şantier, pentru că promptitudinea cu care vor fi rezolvate îşi va pune amprenta într-o manieră hotărîtoare pe întreaga activitate din perioada de iarnă.

La controlul efectuat de către Inspectoratul judeţean pentru controlul calităţii produselor Iaşi — grupa materiale şi lucrări de construcţii — s-a constatat că trusturile, întreprinderile şi şantierele şi-au întocmit din timp planuri de acţiune concrete şi amănunţite, pe loturi şi obiective. Astfel, concepînd încă de acum cîteva luni proiecte de organizare a lucrărilor de construcţii-montaj pe timp friguros, proiecte aprobate de către forurile tutelare, constructorii din judeţul Iaşi au reuşit ca pînă la ora actuală să realizeze aproape în întregime măsurile ce vizează asigurarea continuităţii lucrului. Stadiile fizice ale lucrărilor la majoritatea obiectivelor permit continuarea lucrărilor în acelaşi ritm de execuţie şi cu respectarea condiţiilor de calitate, avînd asigurate închiderile şi sistemele de încălzire după soluţii provizorii sau definitive.

Nu peste tot însă am întîlnit aceleaşi notabile preocupări pentru limitarea efectelor negative ale iernii. Este inexplicabil faptul cît de repede s-a putut aşterne uitarea peste învăţămintele desprinse din anii precedenţi, cînd omisiuni de acelaşi gen au îngreuiat considerabil desfăşurarea ritmică a lucrărilor pe timp friguros. Din constatările noastre, la staţiile centrale de preparare a mortarelor şi betoanelor, aparţinînd Trustului de construcţii industriale Iaşi şi Trustului de construcţii Iaşi, calitatea unor mari cantităţi de agregate nu corespunde condiţiilor impuse de normative, avînd procente mari de argilă şi impurităţi. Căile de acces la unele betoniere nu sînt încă amenajate, iar depozitarea unor materiale se face necorespunzător (la I.U.T. Iaşi se amestecă sorturile de agregate, neexistînd o delimitare între ele, la atelierul de confecţionare a armăturilor, al Trustului de construcţii industriale Iaşi, o parte din oţelul beton este aşezat pe pămînt şi în apă, influenţînd asupra calităţii materialelor ce se pun în operă). Nerespectarea condiţiilor stabilite de normative privind livrarea către şantiere de mortare şi betoane încălzite pe perioada timpului friguros vor avea consecinţe negative asupra calităţii lucrărilor executate.

O problemă deosebită pentru asigurarea continuităţii lucrului pe timp friguros o constituie realizarea centralelor termice şi echiparea lor pentru a fi puse în funcţiune pe toată perioada timpului friguros. Termenele cînd trebuiau executate canalele termice, punctele termice şi centralele termice, nu s-au respectat în totalitate, rămîneri în urmă existînd la centralele termice de la blocul din Tg. Cucu, bloc I 4, Gară şi la canalele termice din zona Podul Roş şi zona centrală de pe şantierele Trustului de construcţii Iaşi. Neterminarea acestor lucrări de instalaţii afectează executarea lucrărilor pe timp friguros, impunîndu-se trecerea de la sistemul de încălzire definitivă pe soluţii de provizorat la acele obiective.

Rămîneri în urmă sînt şi la stadiile fizice ce trebuiau a fi atinse de unele obiective (blocul din str. Ştefan cel Mare de 13 apartamente, blocurile E 1 şi E 2 Podul Roş, bloc N 12 zona B 4 Bahlui şi altele în execuţia Trustului de construcţii Iaşi şi la obiectivele industriale cum ar fi: Intreprinderea de prefabricate Iaşi şi Fabrica de ţiglă Iaşi în execuţia Trustului de construcţii industriale Iaşi), neavînd asigurate închiderile pe soluţie definitivă, lucrările de zidărie, montarea tîmplăriei, montarea prefabricatelor şi instalaţiilor de încălzire interioară executîndu-se într-un ritm ce nu poate da asigurări privind terminarea lor la timp.

Pentru imprimarea pe timpul iernii a unui ritm normal de lucru, trebuie de urgenţă intensificată acţiunea de recuperare a restanţelor acumulate, acţiune ce reclamă folosirea din plin a tuturor forţelor, pentru a se traduce în viaţă măsurile preconizate. E momentul nimerit ca unităţile de construcţii, toţi factorii de răspundere să relanseze hotărît acţiunea de asigurare a fronturilor de lucru pentru iarnă, să indice măsurile cele mai eficiente pentru ca activitatea de executare a investiţiilor să se desfăşoare şi pe viitor în ritm susţinut. Este necesar să se urmărească cu stricteţe modul cum sînt duse la îndeplinire măsurile preconizate, pentru ca planul de investiţii să fie realizat la timp, iar lucrările să fie de cea mai bună calitate.

Ing. Vasile TODIRAŞCU
Ing. Gh. NICULESCU
inspectori principali la Inspectoratul judeţean Iaşi pentru controlul calităţii produselor

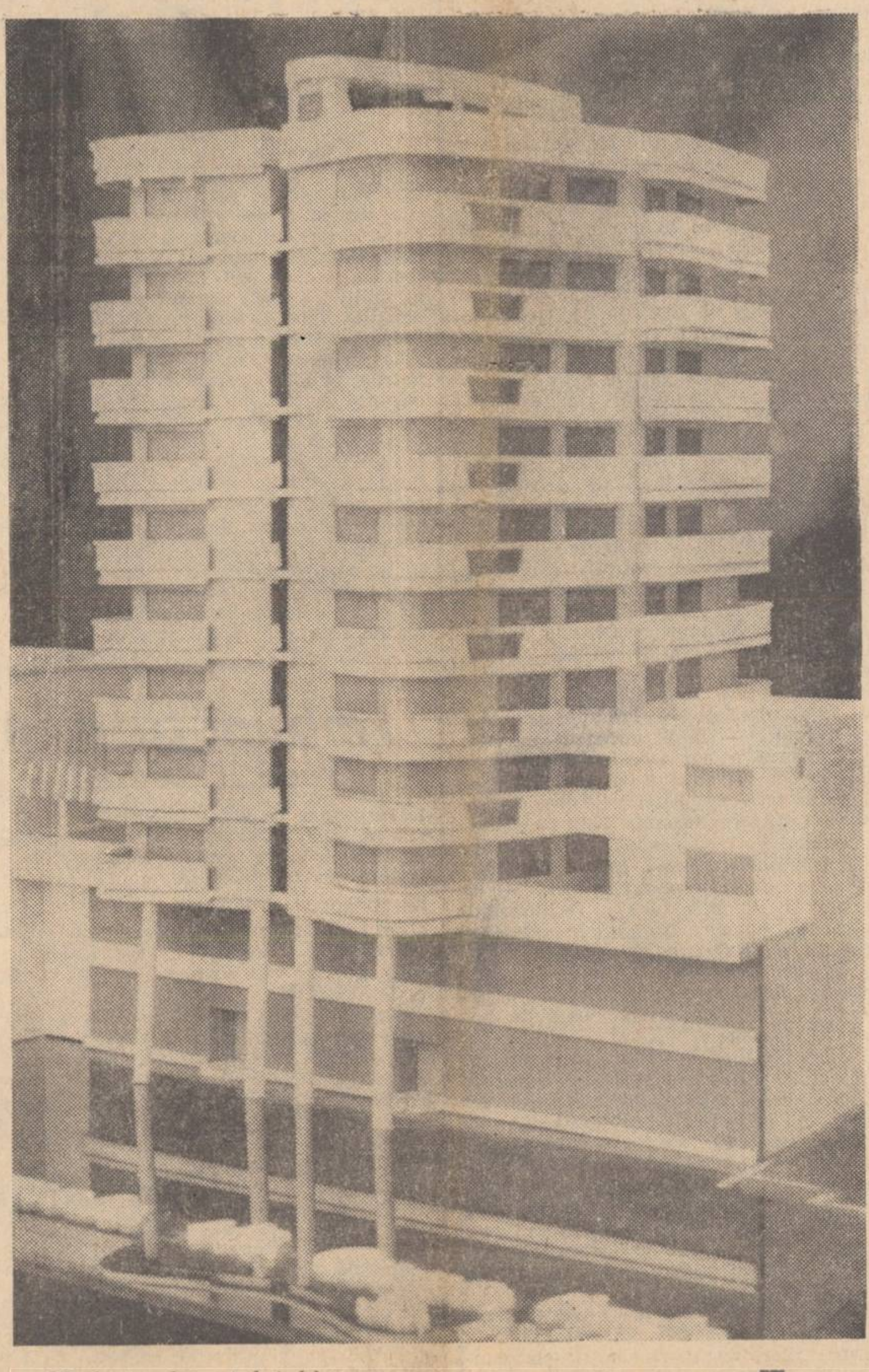

Macheta elegantului bloc ce se va construi pe str. Cuza Vodă, în imediata apropiere a hotelului „Continental".

LA IAŞI

Deschiderea cursurilor Universităţii populare

Ieri seara, la Casa de cultură a sindicatelor din Iaşi, a avut loc deschiderea cursurilor Universităţii populare din Iaşi. Cuvîntul inaugural a fost rostit de acad. Iuliu Niţulescu, rectorul Universităţii populare. Apoi, prof. univ. dr. Ilie Grămadă, directorul Editurii „Junimea", a ţinut lecţia „Cultura de masă şi rolul ei la formarea omului societăţii socialiste multilateral dezvoltate" la care au asistat peste 500 de cursanţi.

In încheiere s-a prezentat o gală de filme de scurt metraj.

CONSFĂTUIRE PRIVIND DEZVOLTAREA PRODUCŢIEI LEGUMICOLE

In cursul zilei de ieri, la Institutul agronomic din Iaşi a avut loc o consfătuire de lucru privind dezvoltarea producţiei legumicole în cadrul judeţului nostru, la care au luat parte preşedinţi, ingineri şefi, şefi de ferme şi brigadieri din cooperativele agricole, directori de staţiuni pentru mecanizarea agriculturii, de întreprinderi agricole de stat şi staţiuni experimentale agricole, cadre didactice de la Institutul agronomic, lucrători de la Intreprinderea pentru producerea, industrializarea şi valorificarea legumelor şi fructelor, invitaţi.

La lucrările consfătuirii a participat tovarăşul Vasile Potop, membru al C.C. al P.C.R., prim-secretar al Comitetului judeţean de partid, preşedintele Consiliului popular judeţean.

Tovarăşul ing. Lucian Hatmanu, director general al Direcţiei generale judeţene a agriculturii, industriei alimentare, silviculturii şi apelor a prezentat o informare privind rezultatele obţinute în sectorul producerii legumelor, lipsurile care s-au manifestat, punctînd măsurile tehnice şi organizatorice care trebuie luate încă de pe acum, pentru ca în anul viitor să se poată obţine o producţie de legume cu mult superioară anului 1971. În acest scop a fost prezentat şi un plan de măsuri.

Pe baza informării şi a planului de măsuri prezentat au luat cuvîntul ing. Ionel Adrian, preşedintele C.A.P. Movileni, prof. univ. Vladimir Homutescu, decanul Facultăţii de horticultură, ing. Alexandra Cîrstea, şef de fermă la C.A.P. Golăeşti, Ion Paleu, inginer şef la C.A.P. Şipote, ing. Ştefan Vişoianu, preşedintele C.A.P. Ciurea, ing. Constantin Gorgan, şef de fermă la C.A.P. Movileni, ing. V. Covalciuc, şef de fermă la C.A.P. Victoria, Gavril Platon, inginer şef la C.A.P. Trifeşti, C-tin Ciută, brigadier la C.A.P. Focuri, ing. Traian Meriu, preşedintele C.A.P. Leţcani, ing. C. Pricop, directorul I.M.A. Iaşi, Cornel Sava, inginer şef la C.A.P. Deleni, ing. O. Jelea, fermier la C.A.P. Răchiteni, Gh. Ciurdea, inginer şef la C.A.P. „Al. I. Cuza", Ion Brînzilă, inginer şef la Oficiul de îmbunătăţiri funciare, C. Dascălu, directorul Intreprinderii pentru producerea, industrializarea şi valorificarea legumelor şi fructelor, ing. Gh. Buzatu, director în Centrala pentru producerea, industrializarea şi valorificarea legumelor şi fructelor, care s-au referit la felul cum s-a muncit în unităţile din care fac parte, venind, totodată, cu numeroase propuneri pentru îmbunătăţirea planului de măsuri.

În cadrul consfătuirii a luat cuvîntul tovarăşul Vasile Potop.

Consfătuire pe ţară privind finisajul produselor textile

In zilele de 25 şi 26 noiembrie a.c., a avut loc la Iaşi o consfătuire pe ţară a specialiştilor în finisajul produselor textile — ţesături, tricotaje şi confecţii.

La această manifestare, organizată de Ministerul Industriei Uşoare şi găzduită de Fabrica „Ţesătura" şi Ţesătoria de mătase „Victoria", a fost prezentă ing. Maria Manolescu-Chivu, adjunct al ministrului industriei uşoare.

Au participat specialişti în finisaj de la toate întreprinderile de industrie textilă din ţară şi din ministerul de resort, cercetători de la Institutul de cercetări textile din Bucureşti, cadre didactice de la Institutul politehnic din Iaşi, cadre tehnice din întreprinderile de industrie chimică furnizoare de coloranţi şi alte

(continuare în pag. a 2-a)

Instruirea primarilor oraşelor şi comunelor din cuprinsul judeţului

In zilele de 25 şi 26 noiembrie 1971, a avut loc instruirea primarilor oraşelor şi comunelor din cuprinsul judeţului Iaşi.

In cadrul programului de instruire, în prima zi au fost prezentate rapoarte cu privire la preocuparea comitetelor executive ale consiliilor populare pentru valorificarea resurselor locale şi extinderea prestărilor de servicii către populaţie, pentru încheierea de contracte pentru anul 1972 şi preluarea produselor agricole contractate în acest an de la gospodăriile populaţiei, realizarea planului la contribuţia în muncă a cetăţenilor pe anul în curs. Primarii au fost seminarizaţi în legătură cu **Legea privind încadrarea şi promovarea în muncă a personalului în unităţile socialiste de stat şi Legea cu privire la organizarea şi conducerea unităţilor socialiste de stat.**

In cursul zilei de ieri, în faţa primarilor a fost prezentată expunerea **„Conţinutul şi direcţiile principale ale făuririi societăţii socialiste multilateral dezvoltate. Coordonatele planului cincinal 1971—1975 şi liniile directoare de dezvoltare a României pînă în 1990".** Programul de instruire a cuprins, de asemenea, un schimb de experienţă pe teme ale activităţii consiliilor populare organizat în comuna Popricani.

Tot cu prilejul programului de instruire, primarii au primit răspunsuri la unele întrebări privind diversele probleme ridicate pe plan local.

In încheierea programului de instruire au fost subliniate sarcinile consiliilor populare din cuprinsul judeţului pentru perioada următoare.

În pagina a 2-a

În sprijinul celor care studiază în învăţămîntul de partid

Rata înaltă a acumulării — factor hotărîtor al accelerării progresului economic şi social al României

CARNET IEŞEAN

Revenire

In ziarul nostru s-a mai scris — e cam un an de atunci — despre firmele şi reclamele luminoase ale oraşului. Se arăta, cu exemple din belşug, că multe din ele nu funcţionează fiind defecte, că altele nu funcţionează pentru că cei care ar trebui să le pună în funcţiune n-o fac, că multe sînt urîte, prea mici, sau prost amplasate.

Ce s-a schimbat în tot acest răstimp?

O discuţie recentă cu ing. Constantin Grigoraş, directorul Intreprinderii de întreţinere şi reparare a utilajului comercial, releva faptul că, la această oră, circa 50 la sută din firmele oraşului sînt stricate. Dar, cum respectiva întreprindere se ocupă numai de o parte din firmele unităţilor comerciale ieşene, de celelalte răspunzînd alţii, e clar că în realitate procentul de mai sus este mai mare.

Şi totuşi, ceva s-o fi făcut în tot acest timp. Dar ce? Te invităm, stimate cititor, să cauţi răspunsul singur, într-o seară cînd te vei plimba prin oraş. Vei vedea că marea reclamă a telefoanelor, din Piaţa Unirii, ca şi cea a „Terom"-ului nu funcţionează, că hotelul „Unirea" e tot fără firmă, că la zeci de magazine firmele luminoase sînt stinse, ori ard pe jumătate (recent, un grup de turişti din Bacău se amuzau văzînd firma aiurită a atelierului de... firme de lîngă Casa modei). Vei vedea firmele stinse ale magazinului „Modern" şi te vei întreba de ce au mai fost făcute şi cît au costat ele? In orice caz sume foarte mari, de ordinul multor sute de mii de lei.

Vei vedea că nu întotdeauna cinematografele te cheamă prin jocurile de lumini caracteristice oraşului modern, că lampadarele (foarte frumoase) ce împodobesc de la o vreme clădirea restaurantului „Moldova" nu totdeauna sporesc cu sclipirea lor farmecul Pieţei Unirii, că vizavi numai „Galeriile de artă" nu poţi citi şi cîte altele!...

Şi asta, cînd printr-o muncă organizată şi cu cheltuieli minime, s-ar putea înlătura, în scurt timp, defectele existente, s-ar putea concepe un sistem generalizat de aprindere-stingere la ore fixe, într-un cuvînt, s-ar putea înlătura neglijenţa.

Ar fi posibil. Şi totuşi, revirimentul — de mult promis — nu se întrezăreşte. De ce? Pentru că există unii responsabili care uită că răspund şi de acest atribut al comerţului: reclama. Pentru că sînt oameni plătiţi (şi încă bine) ca să aibă grijă de aceste instalaţii, ce constituie farmecul nocturn al cetăţii, şi care ignoră acest mijloc de comunicare. Pentru că sînt ieşeni pe care frumuseţea serilor ieşene nu-i interesează.

Te rugăm, stimate cititor, cînd vei întîlni, cu oricare prilej, asemenea oameni, trage-i de mînecă şi adu-le aminte de răspunderea lor. Tot un asemenea semnal considerăm noi şi această revenire.

C. PĂLĂDUŢĂ

O acţiune căreia trebuie să i se acorde atenţia cuvenită

Îmbunătăţirea productivităţii pajiştilor naturale

Păşunile de pe raza judeţului nostru însumează peste 80.000 de hectare avînd astfel o pondere însemnată (ca suprafaţă) în structura bazei furajere a unităţilor agricole cooperatiste. Nu se poate spune acelaşi lucru dacă ne gîndim la producţia de masă verde la hectar ce se obţine în prezent, deoarece aceasta a fost extrem de mică. Cauzele sînt de natură subiectivă. Conducerile cooperativelor agricole, specialiştii, în majoritatea lor, n-au urmărit îndeaproape îndeplinirea planurilor de întreţinere şi exploatare a acestor suprafeţe, întocmite în fiecare iarnă cu multă atenţie, dar rămase de fiecare dată simple petice de hîrtie.

— In unele unităţi, ca cele din Scobinţi, Deleni, Ruginoasa, Stroeşti — ne-a spus ing. C. Serea, directorul Intreprinderii pentru execuţia lucrărilor de îmbunătăţire şi exploatare a pajiştilor (întreprindere de curînd înfiinţată) s-a mai făcut cîte ceva. In celelalte, dar mai ales la Horleşti, Ipatele, Mironeasa, Totoeşti, Erbiceni nu s-a mişcat un pai.

Am văzut astă-vară cum arătau păşunile pe care le deţin în folosinţă cooperativele agricole din Erbiceni şi Totoeşti, de exemplu. Practic, pe unele porţiuni destul de întinse, animalele nu puteau intra la păşunat din cauza „pădurilor" de spini. Pentru astfel de păşuni ce le-au fost repartizate, oile, de exemplu, „au plătit"... multă lînă.

— Una din sarcinile principale actuale ale lucrătorilor din agricultura de stat şi cooperatistă este de a obţine o producţie zootehnică sporită prin folosirea pe scară mult mai largă a furajelor de volum şi a altor resurse vegetale. In proiectul Legii pentru organizarea producerii şi folosirii raţionale a resurselor de nutreţuri se arată că în perioada de vară furajele de bază pentru toate categoriile de taurine şi ovine sînt constituite de masa verde de pe păşuni, de pe pajiştile cultivate, din culturile furajere şi din păşuni. Ce-şi propune întreprinderea pe care o conduceţi pentru sporirea productivităţii pajiştilor din judeţul nostru, astfel ca acestea să-şi ocupe locul cuvenit în furajarea animalelor pe timpul verii?

C. SEREA: O primă măsură aflată deja în faza de aplicare este organizarea unor loturi semincere pe 700 de hectare pentru producerea materialului necesar reînsămînţării pajiştilor cu covorul vegetal degradat. Aproape întreaga suprafaţă destinată acestor loturi este arată, fertilizată, în prezent ocupîndu-ne de aprovizionarea cu seminţe.

— Ce sortiment de ierburi urmează să se folosească pentru îmbunătăţirea covorului vegetal?

C. SEREA: Un sortiment valoros, verificat în condiţii de producţie la Staţiunea experimentală de la Podu-Iloaiei şi în Intreprinderea agricolă de stat Iaşi. In anul 1972 ne-am propus să ameliorăm prin lucrări radicale, 400 de hectare de păşune la cooperativele agricole din Ruginoasa, Stroeşti şi Popeşti unde practic vom executa lucrări de combatere a eroziunii, de fertilizare, de reînsămînţare, de organizarea păşunatului raţional. Seminţele urmează să le procurăm de la alte unităţi, iar mijloacele tehnice pentru executarea lucrărilor respective le vom închiria de la staţiunile pentru mecanizarea agriculturii. Incepînd cu 1973 vom ameliora anual 5.000—6.000 de hectare din care pe circa 300 de hectare vom executa reînsămînţări. In felul acesta, producţia de masă verde va putea fi sporită de la 4.000 de kg la circa 18—20.000 kg la hectar.

— Refacerea potenţialului productiv al tuturor păşunilor prin lucrări ca cele amintite va fi eşalonată în timp. Ce trebuie întreprins ca prin măsuri simple să fie sporită producţia de masă verde la hectar pe toate suprafeţele, începînd chiar din 1972?

C. SEREA: In cadrul întreprinderii noastre vor fi organizate două cantoane, unul în zona Paşcanilor, altul în zona Iaşilor, care vor lua în evidenţă cîte circa 10.000 de hectare de păşune. Cantoane-

De vorbă cu ing. C. SEREA, directorul Întreprinderii pentru execuţia lucrărilor de îmbunătăţire şi exploatare a pajiştilor

Gh. STEJARU

(continuare în pag. a 2-a)

Să asigurăm un trafic rutier fluid şi sigur

Trecerea de la sezonul cald la sezonul rece ridică o serie de probleme generate de asigurarea securităţii rutiere, atît pentru conducătorii de vehicule, pietoni, cît şi pentru organele care administrează drumurile publice. Practica a demonstrat faptul că, în această perioadă, datorită acomodării mai grele la noile condiţii de circulaţie a unor conducători de autovehicule, a lipsei de experienţă manifestată la unii în conducerea autovehiculului, cît şi a încălcării conştiente a normelor de folosire a drumurilor publice, s-au săvîrşit accidente cu urmări deosebit de grave. Nu este lipsit de importanţă să menţionez faptul că folosirea drumurilor publice nu este o chestiune de opţiune, ci un proces obligatoriu, la care se angajează întreaga colectivitate, iar existenţa numeroaselor autovehicule de toate tipurile devine un element obişnuit al drumului public, cu care omul trebuie, vrînd-nevrînd, să se obişnuiască.

Asigurarea unei bune fluidităţi şi în deplină siguranţă a traficului rutier în condiţii de ceaţă, mîzgă, polei, ninsori şi zăpadă impune conducătorilor auto luarea unor măsuri:

— plecarea în cursă cu autovehicule corespunzătoare din punct de vedere tehnic, cu frîna perfect reglată pe toate roţile şi cu pneuri care să asigure o aderenţă bună pe calea de rulare. Un aport deosebit în această direcţie trebuie să-l aibă şefii de autobaze, de coloane, de garaje, revizorii tehnici, precum şi personalul de reparaţii şi întreţinere;

— este necesară o atenţie sporită, respectarea regimului de viteză şi chiar reducerea acesteia la limita evitării oricărui pericol, evitarea frînării şi virajului brusc, pentru reducerea la minimum a posibilităţilor de derapare a autovehiculului;

— dotarea autovehiculelor cu faruri pentru ceaţă (sticlă sau alt material transparent de culoare galbenă), materiale antiderapante (lanţuri) şi de deszăpezire. În cazul rămînerii autovehiculului în pană, acesta trebuie să fie imediat scos în afara părţii carosabile, iar acolo unde nu este posibil — cît mai mult pe partea dreaptă a drumului public, unde să fie semnalizat corespunzător;

— pe sectoarele de drum unde acţionează autovehiculele destinate deszăpezirii (pluguri, autofreze etc.), conducă-

Maior Mihai HRIŢCU
I.M.J. Iaşi

(continuare în pag. a 2-a)

Rata înaltă a acumulării – factor hotărîtor al accelerării progresului economic și social al României

În Expunerea tovarășului Nicolae Ceaușescu la consfătuirea de lucru a activului de partid din domeniul ideologiei și al activității politice și cultural-educative, problemele acumulării ocupă un loc central. Referindu-se la ce se înțelege de fapt prin făurirea noii etape istorice în care se află în prezent România, secretarul general al partidului menționează că: „În concepția noastră de făurire a societății socialiste multilateral dezvoltate avem, de asemenea, în vedere o mai justă repartiție a venitului național, în ce privește asigurarea unui raport just între fondul de acumulare și fondul de consum...“ Stabilirea optimă a proporțiilor între acumulare și consum constituie o problemă vitală pentru înfăptuirea consecventă a politicii de dezvoltare și modernizare a economiei românești, pentru realizarea unui echilibru între toate ramurile și sectoarele, pentru făurirea unei structuri moderne a producției materiale.

Dezvoltarea și creșterea economică, ridicarea nivelului de trai al întregului popor sînt determinate în mod hotărîtor de reluarea producției pe o scară tot mai înaltă, fapt care se realizează în practică prin asigurarea unei rate înalte, optime a acumulării.

În expresia sa sintetică, privită atît sub aspect cantitativ, cît mai ales calitativ, acumularea — care se înscrie ca o cerință obiectivă a oricărui mod de producție — caracterizează cel mai pregnant tendințele dezvoltării economice ale unei țări și caracterul relațiilor de producție respective. Analizînd legile care guvernează producția bunurilor materiale, repartiția acestora, Engels caracteriza acumularea drept „funcția progresistă cea mai importantă a societății“. Înțelegînd și aplicînd legile dezvoltării sociale, conturînd cu claritate unul din principalele elemente motrice ale progresului forțelor de producție, caracterizarea acumulării făcută de Engels, în urmă cu aproape 100 de ani, este astăzi cu mult mai actuală.

În epoca modernă, în condițiile revoluției științifico-tehnice contemporane, care impune și determină o dezvoltare vertiginoasă a forțelor de producție, asigurarea unei rate înalte a acumulării devine și mai necesară. Astfel, în orînduirea socialistă, acumularea, avînd ca unic izvor produsul pentru societate, este net superioară celei realizate în orînduirile bazate pe proprietatea privată și scindate în clase antagoniste. Acumularea în socialism este principalul factor de care depinde progresul tuturor domeniilor vieții sociale. Nivelul și eficiența înaltă a acumulării asigură dezvoltarea impetuoasă a forțelor de producție, creșterea venitului național, lărgirea condițiilor materiale pentru dezvoltarea științei, artei etc., pentru ridicarea nivelului de viață al poporului. Asigurarea unui adevărat progres economic și social este de neconceput fără realizarea unor acumulări sistematice în scopul lărgirii continue a proporțiilor producției. Așadar, izvorul principal al oricărei creșteri economice, al atingerii unui nivel economic superior, îl constituie acumularea și, îndeosebi, acumularea productivă.

Pentru țara noastră care, după cum se știe, are de recuperat un important decalaj față de țările dezvoltate din punct de vedere economic, realizarea unor acumulări sporite constituie un imperativ esențial; aceasta este condiția hotărîtoare de care depinde posibilitatea de a ține pasul cu competiția ce se desfășoară pe plan mondial.

„Experiența a demonstrat — arată tovarășul NICOLAE CEAUȘESCU în Raportul C.C. al P.C.R. prezentat la Congresul al X-lea al partidului — că țările care, în anumite perioade, au mers pe linia unor acumulări reduse, au întîmpinat, într-un timp scurt, dificultăți serioase, atît în activitatea economică cît și în nivelul de trai al poporului“. Au fost și în țara noastră anumite perioade cînd rata acumulării era foarte scăzută, reprezentînd, de pildă, 9,1 la sută în 1956 și 14,8 la sută în 1958. Pentru înlăturarea efectelor negative generate de această situație, s-au făcut eforturi serioase în vederea asigurării unei creșteri armonioase a tuturor ramurilor economiei.

Ca urmare a unei juste politici de acumulare promovată cu consecvență de partidul nostru, în cincinalul precedent fondul de acumulare a reprezentat 30,3 la sută din venitul național. Această politică își găsește oglindirea și în actualul plan cincinal, care se caracterizează prin menținerea unei rate înalte a acumulării, de 30—32 la sută.

Calculele care au fost făcute au demonstrat, în mod concludent, justețea opțiunii de a prevedea pentru actualul plan cincinal o asemenea rată a acumulării, care a cerut și, desigur, cere eforturi considerabile din partea statului nostru, a întregului popor. Totuși, oamenii muncii s-au convins din însăși experiența proprie a țării noastre că politica de alocare a unei părți însemnate din venitul național la fondul de acumulare este o politică de înaltă răspundere pentru destinele națiunii române; ei au înțeles că stabilirea unei proporții optime între acumulare și consum este singura cale în măsură să asigure accelerarea progresului economic al țării, valorificarea intensă a resurselor materiale și umane de care dispunem, ridicarea tuturor județelor și zonelor țării la o puternică viață economică, sporirea avuției naționale și creșterea nivelului de trai material și cultural al națiunii române.

Dacă în perioada 1971—1975 s-ar fi stabilit o pondere a acumulării mai mică cu 3—5 procente decît cea prevăzută, aceasta ar fi dus, cum era și firesc, la o sporire a fondului de consum în primii ani, dar într-o perspectivă apropiată, pînă în 1980, fondul de consum ar fi scăzut cu 35—50 miliarde lei față de soluția optimă adoptată, ceea ce ar fi îngustat baza materială de creștere în viitor a nivelului de trai.

Pornind de la interesele reale, fundamentale ale poporului, partidul nostru a respins concepțiile consumatoriste care, vădind neînțelegerea legilor esențiale ale reproducției socialiste lărgite, a căilor ce asigură progresul susținut, economic și social, al societății noastre, ar fi dus la diminuarea acumulărilor, îngustîndu-se baza dezvoltării economice a țării, a creșterii producției de bunuri materiale. „Numai pe baza folosirii cît mai judicioase a venitului național — sublinia tovarășul NICOLAE CEAUȘESCU în Expunerea la recenta Plenară a C.C. al P.C.R. — vom asigura atît reproducția lărgită, cît și creșterea nivelului de trai“.

Pentru a fi în pas cu progresul tehnic rapid, înseși statele dezvoltate din punct de vedere economic sînt nevoite să asigure ca ponderea acumulării în venitul național sau a investițiilor în produsul intern brut să fie ridicată. Astfel, în 1969, din venitul național s-a repartizat pentru acumulare 26,5 la sută în U.R.S.S., 26 la sută în Cehoslovacia, 25 la sută în Polonia, iar ponderea investițiilor în produsul intern brut a fost de 35 la sută în Japonia, de 24 la sută în R.F. a Germaniei, de 25 la sută în Franța. Menținerea unor rate ridicate de acumulare în numeroase țări își are explicația în exigențele revoluției științifico-tehnice care duce la creșterea ritmului de reînnoire și lărgire a fondurilor de producție.

Realizarea unei rate înalte a acumulării reprezintă o legitate importantă a economiei socialiste, de care depinde, în primul rînd, înfăptuirea unui vast program de investiții. Astfel, în țara noastră, față de suma de 420—435 de miliarde lei prevăzută inițial în Directivele Congresului al X-lea să se investească din fondurile centralizate ale statului, s-a ajuns ca, prin prevederile actualului cincinal, să se majoreze volumul investițiilor la circa 470 de miliarde lei, adică cu peste 180 miliarde lei mai mult decît în cincinalul precedent. Cea mai mare parte a investițiilor este destinată construirii de capacități și obiective cu caracter productiv, care să ducă la creșterea potențialului economic al țării, să asigure ridicarea nivelului de trai al poporului. Și în continuare se acordă prioritate industriei, care urmează să primească circa 60 la sută din volumul total al investițiilor, din care trei pătrimi sînt destinate creșterii și perfecționării producției în ramurile de bază ale acesteia — energetica, metalurgia, construcțiile de mașini, chimia.

Dacă la cele 470 de miliarde de lei investiții din fondurile centralizate ale statului se adaugă fondurile proprii ce vor fi cheltuite de organizațiile de stat și cooperatiste, volumul investițiilor în perioada 1971—1975 va depăși 540 de miliarde lei, ceea ce reprezintă mai mult decît investițiile realizate în ultimii 10 ani. Înfăptuirea acestui grandios program de investiții — fără precedent în istoria României — va duce, indiscutabil, la sporirea considerabilă a potențialului economic al țării — prin construirea și darea în exploatare a circa 1100 capacități și obiective industriale importante, a unor însemnate lucrări pentru dezvoltarea și modernizarea agriculturii, — la asigurarea dinamismului și echilibrului economiei, a unei structuri moderne și eficiente a producției materiale. Totodată, fonduri importante de investiții sînt destinate dezvoltării mai susținute a ramurilor industriale producătoare de bunuri de consum.

Investițiile din agricultura țării vor însuma peste 100 de miliarde lei, din care 60 de miliarde din fondurile statului, reprezentînd o creștere de peste 2,5 ori față de cele realizate în cincinalul trecut. Cea mai mare parte a investițiilor din agricultură sînt îndreptate, în principal, spre lărgirea bazei de mecanizare și chimizare a agriculturii, realizarea programelor naționale de extindere a lucrărilor de irigații și hidroameliorații și de dezvoltare a zootehniei.

Fonduri importante de investiții vor primi în acest plan cincinal și industria construcțiilor, transporturile și telecomunicațiile, comerțul și alte sectoare ale economiei.

Marele efort investițional pe care-l face societatea noastră în anii cincinalului în acțiune — efort de care beneficiază întreaga societate, toate județele țării — are ca scop, în ultimă instanță, asigurarea unui ritm susținut reproducției socialiste lărgite și, pe această bază, sporirea venitului național — suportul solid al creșterii nivelului de trai.

Avînd în vedere amploarea programului de investiții în actualul cincinal, rolul și importanța pe care o au investițiile în dezvoltarea economică și socială a țării, conducerea superioară de partid și de stat a atras în mod serios atenția asupra necesității înfăptuirii exemplare și în condiții de înaltă eficiență a acestui program. Pe prim plan se situează realizarea unei mai mari concentrări a investițiilor, creșterea investițiilor active, reducîndu-se partea construcțiilor, fiind bine cunoscut că mașinile și utilajele sînt cele care produc, și nu clădirile, accelerarea ritmului de dare în funcțiune și de realizare a parametrilor tehnico-economici.

Gospodărirea optimă a fondurilor de investiții, a acumulărilor, ca și o utilizare cît mai deplină a potențialului productiv de care dispunem, vor duce la mutații radicale din punct de vedere calitativ, în toate ramurile, precum și pe ansamblul economiei naționale.

Constantin MORARIU
economist

În sprijinul celor care studiază în învățămîntul de partid

Vizita la Iași a delegației de activiști ai P.M.S.U.

Continuîndu-și vizita în municipiul Iași, membrii delegației de activiști ai Partidului Muncitoresc Socialist Ungar, condusă de Karakas László, membru al C.C. al P.M.S.U., prim-secretar al Comitetului județean Hajdu-Bihar al P.M.S.U. — care, la invitația C.C. al P.C.R., se află în țara noastră într-o vizită de schimb de experiență — au fost, ieri, oaspeții Fabricii de antibiotice.

Însoțiți de tov. Al. Floareș, șeful Secției de propagandă a Comitetului județean Iași al P.C.R., membrii delegației au avut o întîlnire la sediul Comitetului de partid din întreprindere cu tov. Veronica Ardelean, directoarea fabricii, Aurel Mihalache, secretarul comitetului de partid, și alți reprezentanți ai organelor de conducere ale fabricii cu care prilej oaspeții au fost informați cu unele aspecte ale muncii de partid desfășurate aici. Membrii delegației au vizitat apoi secțiile a III-a biostimulatori și a IV-a semisinteză.

Cu aceasta, vizita delegației de activiști ai P.M.S.U. în municipiul Iași s-a încheiat.

Să asigurăm un trafic rutier

(urmare din pag. 1)

torii auto sînt obligați să ia toate măsurile pentru a nu stînjeni activitatea acestora, iar în cazul sesizării prezenței poleiului pe o anumită porțiune de șosea, să anunțe cel mai apropiat organ al miliției și să respecte cu strictețe indicațiile date de ofițeri și subofițeri pe linia prevenirii accidentelor.

Organele care au în administrare drumurile publice trebuie să ia imediat măsuri pentru instalarea de parazăpezi în zonele de șosea supuse înzăpezirii, depozitarea de materiale anti-derapante, în special în pante, și pregătirea din timp a utilajelor adecvate. Considerăm necesar a se stabili și a fi instruit personalul de intervenție pentru înlăturarea efectelor negative ale poleiului și înzăpezirii. Locurile unde sînt depozitate aceste materiale (nisip, sare etc.) să fie aduse la cunoștința conducătorilor auto prin presă și prin alte mijloace, pentru ca la nevoie aceștia să le poată folosi.

Conducerile unităților deținătoare de autovehicule să ia măsuri pentru instruirea conducătorilor auto asupra particularităților conducerii autovehiculelor în condiții speciale. Este necesar ca și conducătorii auto amatori să studieze materiale de specialitate în scopul însușirii particularităților de conducere a autovehiculelor în cazul cînd pe șosea și-au făcut apariția mîzga, poleiul, zăpada.

Eforturile conjugate ale tuturor factorilor de răspundere cu cele ale tuturor participanților la traficul rutier vor trebui ca, în perioada următoare a sezonului de trafic în care am intrat, să contribuie în cît mai mare măsură la asigurarea fluidității și siguranței traficului rutier, la prevenirea accidentelor. Organele de specialitate ale miliției vor sprijini orice măsură întreprinsă în vederea realizării acestui scop.

Îmbunătățirea productivității

(urmare din pag. 1)

le respective se vor ocupa atît de lucrările radicale, cît și de urmărirea respectării planurilor întocmite de cooperativele agricole pentru aplicarea unor lucrări de întreținere și exploatare a pășunilor. De altfel, cu concursul specialiștilor din unități, vom revedea fiecare astfel de plan în parte și vom aduce îmbunătățirile cuvenite.

— Pînă atunci ce trebuie să facă conducerile cooperativelor agricole?

C. SEREA: Să ia măsuri operative și să înceapă chiar de pe acum acțiunea de curățare a spinilor, de distrugere a pîlcurilor de mărăcinișuri, a arboretelor, să se colecteze mustul de grajd pentru a fi împrăștiat pe pășuni etc. Bine ar fi ca, în fiecare unitate, specialiștii să înființeze loturi pentru producerea de semințe de ierburi în scopul reînsămînțării unei suprafețe cît mai mari de pășune.

★

Avînd în vedere că timpul se menține încă frumos este absolut necesar să se mobilizeze forțe corespunzătoare, astfel ca măsurile prevăzute privind sporirea productivității pajiștilor să fie aplicate în practică fără nici o întîrziere.

Consfătuire pe țară

(urmare din pag. 1)

materiale chimice auxiliare, utilizate în industria textilă.

Numărul mare de comunicări științifice și referate prezentate în plenul consfătuirii sau în întîlnirile pe secții au vizat îmbunătățirea continuă a finisajului produselor textile și, îndeosebi, a celor din bumbac, în, cînepă, mătase și lînă în amestec cu fibre sintetice.

În același timp, au fost rezolvate și probleme organizatorice, luînd ființă „Sfatul finisorilor chimiști și coloriști din industria ușoară“ — organism științific de specialitate, cu caracter permanent, coordonat de un consiliu de conducere, și care va funcționa pe baza unui regulament adoptat în cadrul consfătuirii de la Iași. Sfatul va avea tocmai sarcina de a uni toate forțele și eforturile pe linia soluționării problemelor ce se pun în legătură cu finisajul articolelor textile.

Divizia A de fotbal din nou în actualitate

Așteptăm revirimentul ieșenilor!

Dacă numărul îndrăgostiților de sport și, mai ales, al specialiștilor crește văzînd cu ochii și dacă fotbalul, fotbalul autentic, firește, este, adesea, asemuit cu o operă de artă, dați-ne voie să aducem și noi un mic amendament și să spunem un lucru foarte banal, dar care lucru este uneori ignorat. Această operă, dacă vreți, nu se naște cît ai bate din palme, peste noapte și, în orice caz, nu este scutită, ca și viața, de unele asperități, de eșecuri, de îndoieli și, bineînțeles, nu se plămădește numai din preumblări prin aleea trandafirilor. Deși chiar și trandafirii au spini, se știe prea bine.

Această reflecție ne-a fost prilejuită — mutatis mutandis — de împrejurarea (să sperăm, nu prea tare forțată) care a născut situația de loc roză în care se află, pe tabelul clasamentului, echipa de fotbal „Politehnica“ Iași. Formație valoroasă, cu individualități certe, remarcate nu o dată, Politehnica a traversat o perioadă de criză, de convulsiuni și de nereușite, care, între noi fie vorba, se întîmplă și la case ceva mai mari, începînd cu Real Giulești și terminînd cu Real Madrid. Perioada se numește în bani mărunți: căutări și negăsiri, eforturi înjumătățite și jumătăți de măsură la diverse, arbitri nu tocmai bine intenționați etc. Perioada este, se pare, pe cale de a fi depășită.

De mîine, o dată cu terminarea competițiilor în care a fost angrenată echipa reprezentativă a țării, începe un adevărat maraton în divizia A. Începe, în primul rînd pentru studenții ieșeni, lupta cu inerția, pentru descotorosirea de locul 15 — iar ocazia este oferită de partida cu renumita echipă Steaua. Este o formație care nu mai trebuie prezentată special, dacă îi citîm doar pe Iordănescu, Sătmăreanu, Naom (Iordache nu este, deocamdată, inclus în lot!). Aceasta înseamnă că, mîine, echipa lui Ianul, care nu reprezintă numai pe cei 25.000 de studenți, ci pe cei peste 200.000 de locuitori ai Iașului, are o misiune dificilă, foarte dificilă, o înțelegem. Dar echipa are și posibilitatea de a ne demonstra adevărata ei potență, faptul că tehnica nu devine pentru ea o povară și că în lupta pentru victorie (da, pentru victorie!) se bubuie nu numai o minge, ci și o idee. Lumea se pregătește să asiste la o redescoperire a fotbalului, convinsă că prin coridoarele succeselor Politehnica va începe să pătrundă ceva mai lesne. Avem pe masă numeroase scrisori de la cititori. Patruzeci și ceva de salariați de la Țesătoria de mătase „Victoria“, alți simpatizanți de la Uzina mecanică „Nicolina“ și din construcții, elevi, studenți, toți, cu firească surprindere și amărăciune față de evoluțiile contradictorii ale lui „Poli“, își exprimă convingerea că redresarea fotbalului ieșean e posibilă. Aceasta înseamnă că spectatorii, care sînt ai echipei, așa cum echipa este a spectatorilor, au un mare rol în încurajarea favoriților săi. Ei pot să susțină cu frenezie și patetism, cu sportivitate și cavalerism (și nu cu fluierături la o pasă greșită sau la o ratare) echipa care nu le-a zdruncinat încrederea, ani în șir, și care acum are nevoie de vulcanul de dragoste al tribunelor.

Îi știm pe componenții unsprezecelui ieșean. Ei pot fi îndurați, firești, pentru perioada de insatisfacții și nefinisări pe care au parcurs-o, dar nu și resemnați. Să sperăm că această perioadă critică a durat cît durează frunzele de toamnă.

AI. CERBU

Micro Mozaic Economic

Pledoarie pentru inițiativă

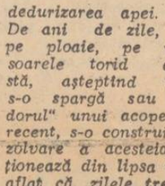

Înainte de a intra în fabricația propriu-zisă, în vederea extragerii uleiului, semințele de floarea-soarelui sînt supuse, la Fabrica de ulei „Unirea“ din Iași, unui proces de curățire. Dar, o dată cu eliminarea corpurilor străine, sînt antrenate și semințe a căror cantitate pare, la prima vedere, cu totul neglijabilă.

Iată, însă, că atenția colectivului fabricii s-a îndreptat și asupra acestei porții de risipă a materiei prime. Un grup de inovatori, condus de ing. Gherasim Crusos, directorul fabricii, a pus la punct o metodă prin care reziduurile rezultate de la purificarea semințelor sînt valorificate. Cu forțe și mijloace existente în fabrică, au fost întocmite proiecte, s-au realizat o seamă de instalații, s-au stabilit tehnologii. În consecință, începînd cu acest an, metoda preconizată se aplică.

Și cu ce rezultate! Anual, se vor realiza, din aceeași cantitate de materie primă, circa 300 tone de ulei în plus. Așadar, încă un argument ce pledează pentru inițiativă, pentru o atitudine mereu exigentă în fața realităților din fiecare întreprindere, de la fiecare loc de muncă.

Glume prea... sărate

Undeva, în curtea Fabricii „Țesătura“, se află o grămadă de sare folosită la dedurizarea apei. De ani de zile, pe ploaie, pe viscol sau sub soarele torid al verii, sarea stă, așteptînd tîrnăcoapele care s-o spargă sau topindu-se „de dorul“ unui acoperiș. E drept că, recent, s-o construit o stație de dizolvare a acesteia, dar nu funcționează din lipsa unor pompe. Am aflat că, zilele trecute, ar fi sosit și pompele cu pricina, dar cine știe cînd o să fie montate, mai ales că în respectiva stație, datorită proastei izolații, pătrunde apă subterană. Cineva propunea o altă pompă care să scoată această apă! „Este o glumă nesărată!“ — ne declara un tehnician din fabrică. Sau, poate, cu prea multă sare (risipită), am spune noi.

Ar mai fi de spus multe și despre însăși stația de dedurizare a cărei capacitate a fost mărită, dar nu poate fi folosită din lipsa unui dispozitiv ușor de procurat. Ar mai fi multe de spus, dar să vedem, pînă una-alta, ce ne spune conducerea întreprinderii despre aceste „glume sărate“ ce se vîntură prin unitatea ieșeană.

Halele au înghețat. De ce?

Anul trecut, vechile întreprinderi de mecanizare a agriculturii din județul Iași au luat inițiativa lăudabilă de a construi la unele secții ale lor niște hale încăpătoare pentru efectuarea diferitelor reparații la mașinile și tractoarele din dotare. Valoarea fiecărei hale urma să se ridice la circa 80 000 de lei. Inițiativa a fost bună dar, din păcate, nefinalizată peste tot. În afară de cîteva hale de la secțiile care „au devenit“ sediile noilor S.M.A.-uri și a halei de la Prisăcani (construită de S.M.A. Răducăneni), restul construcțiilor „au înghețat“ o dată cu trecerea secțiilor la noile S.M.A.-uri, deși a fost dată indicația pentru continuarea în ritm susținut a acestor construcții. Bunăoară, la S.M.A. Holboca, la halele începute la Victoria și Voinești nu s-a făcut mai nimic. Acum secția de la Victoria aparține de secția Popricani și secția Voinești de S.M.A. Lețcani care, după cum ne-au informat, n-au posibilități să facă astfel de lucrări. De asemenea, la halele de la Horlești și Podu-Iloaiei abia s-au ridicat pereții. Mai grav e faptul că la hala din Voinești a mai rămas de executat doar montarea ușilor metalice și tencuielile interioare, lucrări ce întîrzie cu totul nejustificat.

Tărăgănarea terminării și punerii în funcțiune a acestor hale atît de necesare pentru lucrările de reparații pe timp friguros se datorește și lipsei și preocupare a consiliilor populare și a C.A.P.-urilor din localitățile respective, care nu se îngrijesc și nu dau sprijinul necesar cu forță de muncă și chiar cu materiale din resurse locale. Deși cunosc că s-au investit niște bani în aceste construcții, nu pun umărul pentru urgenta lor terminare și dare în exploatare. O întrebare legitimă pentru toți: cine trebuie să intervină ventru a-i scoate din amorțeală?

Z. M. P.

Cîteva recomandări bibliografice

K. MARX și F. ENGELS — Opere, vol 20, București, Ed. pol., 1968, p. 307.

*** * * — Directivele Congresului al X-lea al P.C.R. În volumul Congresul X, p. 693—696; 707—708.**

N. CEAUȘESCU — Raportul C.C. al P.C.R. la Congresul al X-lea. În volumul Congresul X, p. 37—42.

N. CEAUȘESCU — Expunere la consfătuirea de lucru a activului de partid din domeniul ideologiei și al activității politice și cultural-educative, 9 iulie 1971, Ed. pol., 1971, p. 35—36.

N. CEAUȘESCU — Expunere cu privire la Programul P.C.R. pentru îmbunătățirea activității ideologice, ridicarea nivelului general al cunoașterii și educația socialistă a maselor, pentru așezarea relațiilor din societatea noastră pe baza principiilor eticii și echității socialiste și comuniste, noiembrie 1971, Ed. pol., 1971, p. 46—47.

Programul competițional de duminică

FOTBAL

Teren „23 August“, ora 12,00: Politehnica — Steaua (tineret, rezerve); teren „23 August“, ora 14,00: Politehnica — Steaua (div. A).

BASCHET

Sala Voința, ora 8,30: Politehnica Iași — Farul Constanța (div. B masc.); ora 11,00: C.S.M. Iași — A.S.A. Bacău (div. B masc.).

VOLEI

Sala Voința, ora 10,00: Penicilina Iași — Dinamo București (div. A fem.); ora 13,00: Politehnica Iași — Oțelul (div. B masc.).

ÎN 24 DE ORE

Radio Iași

Programul de seară (27 noiembrie): 17.00 Buletin de știri; 17.05 Cîntecul care mi-e drag; 17.30 Preocupări cetățenești; 17.45 Revista melodiilor; 18.30 Cotidian sonor; 19.30 Pe portativul undelor, melodia preferată; 20.00 Grai și suflet românesc (emisiune de limbă română); 20.15 La fîntîna dorului; 20.30 Teatru scurt: „Amurgul unui cocor“ de Junge Kiroshita; 21.00 Muzică ușoară; 21.10 Meridiane muzicale; 21.25 Cîntonete interpretate de Joseph Schmidt; 21.35 Arte plastice; 21.45 Romanțe și cîntece de petrecere; 22.10 Vă invităm la dans.

Programul de dimineață (28 noiembrie): 8.00 Buletin de știri; 8.05 Refrene îndrăgite; 8.20 Dumbrava minunată (emisiune pentru copii); 8.30 Piese de fanfară; 8.40 Azi, în sat la noi: O zi în comuna Dolhasca, jud. Suceava; 8.55 Cîntecul care mi-e drag; 9.20 Dialog cu ascultătorii; 9.35 Raliul melodiilor.

Televiziune

16.15 Deschiderea emisiunii. Emisiune în limba germană; 18.00 Bună seara, fete! Bună seara, băieți!; 19.15 Publicitate; 19.20 1001 de seri; 19.30 Telejurnalul de seară; 20.00 Săptămîna internațională; 20.15 Teleenciclopedia; 21.00 Film serial: „Invadatorii“ (II). În rolul principal Roy Thinnes; 21.50 Teledivertisment. Dicționar muzical-distractiv — Mitera „G“ cu: Miluță Gheorghiu, Al. Giugaru, N. Gărdescu, Elvira Godeanu, Nineta Gusti, Ion Popescu-Gopo, Emil Gavriș, Valeria Gagialov, Monica Ghiuță, Aurel Giurumia, Gigă, Ruxandra Ghiață, Gabriel Gheorghiu, Dan Gherasim, Aurel Giroveanu, Juliette Greco, Tudor Gheorghe, George Gershwin; 22.50 Telejurnalul de noapte. Sport; 23.05 Un cîntec de demult.

Seară de romanțe cu Doina Badea, Ileana Sărăroiu, Nicolae Nițescu.

Cinematografe

VICTORIA, orele 8.45; 11.35; 14.40; 17.35; 20.30 „Aeroportul“. REPUBLICA, orele 8.45; 11.15; 15.10; 17.50; 20.30 „Povestirile lui Hoffmann“. COPOU, orele 9; 11.10; 14.30; 16.40; 18.50; 21 „Romanticii“. ARTA, orele 9; 11; 14.45; 16.45; 18.45; 20.45 „Trandafiri roșii pentru Angelica“. TATARAȘI, orele 16; 18; 20 „Tripla verificare“. NICOMNA, orele 16; 18; 20 „Cîntecele mării“.

Teatrul Național

La ora 19.30, va fi prezentat un spectacol cu piesa „Fîntîna Blanduziei“. Sînt valabile biletele cu seria 126.

Casa de cultură a sindicatelor

La ora 19, va avea loc o seară cultural-distractivă pentru fruntașii în producție de la Fabrica de tricotaje „Moldova“.

Oficiul județean de turism Iași

aduce la cunoștință celor interesați că pentru petrecerea revelionului 1971—1972 au fost asigurate condiții optime la cabanele: Baraj-Bicaz, Durău, Rarău, Dochia, 7 Noiembrie și stațiunile Vatra Dornei și Slănic Moldova.

Înscrierile se fac individual și în grup la sediul oficiului.

Clinici de serviciu

Azi, 27 noiembrie, sînt de gardă pentru internări de urgență clinica a III-a chirurgie, clinica I medicală de la Spitalul clinic nr. 1 și clinica I de obstetrică și ginecologie de la Spitalul Maternitatea (str. Cuza Vodă). Spitalul nr. 7 Socola și Spitalul de copii (Tătărași) primesc internări în fiecare zi.

Farmacii de serviciu

În afara programului normal al tuturor farmaciilor din orașul nostru, pentru timpul nopții (după ora 23) sînt deschise farmaciile nr. 2 din Piața Unirii și nr. 7 Socola (lîngă restaurantul Cotnari), care deservesc numai rețetele de urgență, pînă la ora 6 dimineața.

Loto

La tragerea Loto din 26 noiembrie 1971, au fost extrase următoarele numere:

EXTRAGEREA I:
60 70 59 29 12 67 80 56 25
Fond de premii: lei 510.593

EXTRAGEREA a II-a:
42 13 72 40 27 21 46
Fond de premii: lei 557.100

Timpul probabil

Vremea se încălzește ușor. Cerul va fi noros la temporar acoperit. Local și temporar se vor semnala precipitații slabe sub formă de ploaie și lapoviță, iar la munte sub formă de ninsoare. Vîntul va sufla slab pînă la potrivit din sectorul vest, nord-vest. Temperatura aerului va crește ușor; minimele vor fi cuprinse între minus 3 și plus 3 grade, iar maximele între 4 și 11 grade.

VIAȚA CULTURALĂ

Teatrul Național din Iași și-a deschis stagiunea cu:

O dramă patetică: „FÎNTÎNA BLANDUZIEI"

Teatrul Național și-a deschis stagiunea cu o piesă de Alecsandri, patron spiritual și ctitor al acestui generos așezămînt. A începe în fiecare an cu reactualizarea scriitorului patriot, atît de legat de istoria societății noastre moderne, nu e doar un aspect de protocol, ci un act de cultură și unul de dreaptă recunoștință. Privit în raport cu epoca lui, fecundul scriitor rămîne un mare deschizător de drumuri, un pionier cu totul important. Pentru că aici avem în vedere pe dramaturg, — teatrul românesc, se știe, începe cu el. Cîteva zeci de alte piese, de mărimi diverse și diferite ca gen, îi creează autorului un nume, dar renumele lui ține de piesele de maturitate, între care **Despot-Vodă, Fintina Blanduziei** și **Ovidiu**, toate în versuri. Cu ultimele două pătrundem în antichitatea romană. Iritat de provocările unor tineri, afectat de boala ireversibilă a fratelui său Iancu, de dispariția unor prieteni apropiați, de propria-i generație, poetul caută consolare în literatura celor vechi, — impresionat de armonia, de ușoara melancolie, în special de liniștea în fața destinului, caracteristice liricii horațiene. „Pe măsură ce înaintez în virstă, scria el unui amic, citesc mereu pe antici". Un latinist, D. C. Ollănescu-Ascanio, cunostință mai veche, publicase în **Convorbiri literare** (august 1878) traducerea celebrei ode a lui Horațiu: **Ad fontem Bantusiae.** Ideea piesei **Fintina Blanduziei** era găsită, urmînd ca drama, cu un fond mai larg, uman, să înfățișeze scenic crepusculul clasicului latin, îndrăgostit de sclava Getta, fiică de get de la Dunăre, mort în luptele cu romanii. Episoade frămîntate sau elegiace graviteză în jurul fîntînii imortalizate în poezie. Scrisă la Mircești, la începutul anului 1883, numai în patru săptămîni, autorul își prezintă piesa publicului, întîi în lectură proprie, la Ateneul român. Aceasta, cu prilejul conferinței sale de la 14 octombrie 1883. Urmează diverse selectiuni din piesă, auditorlul fiind „vrăjit timp de o oră și jumătate". Fondurile erau destinate trimiterii lui Eminescu, bolnav la Viena, unde el și pleca peste cîteva zile, la 22 octombrie.

Venerat ca poet, dar privind cu melancolie apropierea inexorabilă a bătrîneții, Horațiu crede într-o ultimă lumină a iubirii. Sentimentele sale pentru Getta au o vibrație delicată de violină, dar sclava răscumpărată preferă geniului horațian și gloriei, dragostea tînărului Gallus, sclav instruit **(notarius)**, unul dintre ajutoarele poetului, întrebuințat la copierea manuscriselor. Insatisfacția lui Horațiu, nu lipsită de duritați, lasă loc, progresiv, unei atitudini tolerante. Infrîngerea în iubire devine prilej de meditație. Pentru că Gallus și tînăra sclavă au găsit manuscrisul **Artei poetice**, pierdut de autor lîngă „Fintina Blanduziei", libertatea ce le este acordată pare o dreaptă răsplată. Nu o numai generozitate. Finalul are o semnificație mai pregnant dramatică, în sensul că rațiunea, care s-a confruntat cu pasiunea, recunoaște, rănită, prioritatea legilor firii. Dar după căderea cortinei revin în memorie ecouri din epoca lui Alecsandri, la început, ca prozator, marcat de romantismul francez. Piesele din antichitatea romană apar în, în mod elocvent, unui scriitor de structură clasică.

Nu putem trece cu vederea anumite inadvertențe, fragilitatea unor episoade, nici mai ales insuficiențele privind adîncirea caracterelor. Nu numai personaje de prim plan, ca Getta și Gallus, dar însuși Horațiu, nu au, desigur, acea pondere care vine din cunoașterea profundă a reacțiilor și psihologiei lor. Se simte un anumit schematism, o anumită linearitate, astfel că, pînă la urmă, conflictului îi lipsesc tocmai acele mari zguduiri ce definesc o dramă. S-ar zice că, între spectator și personaje se interpun niște pereți de sticlă, iar distanța în timp, aptă să accentueze impresia factică, diafanizează, dezarticulează părțile. In fond, **Fintina Blanduziei**, cadru care pentru Alecsandri se confundă cu acela din clasica lunca de la Mircești, este o frumoasă confesiune elegiacă. Alecsandri e și el un Horațiu; iar dacă Horațiu reprezintă fiorul elegiac, prevestitor al sfîrșitului, într-un astfel de protagonist (mai sensibil pentru că e un poet) se recunosc, într-o anumită etapă a vieții, toți oamenii.

Principala calitate a spectacolului, în excelenta regie a lui Nic. Moldovanu, ni se pare ceea ce vom numi ritmul, iluzia antichității. In cadrul convenției care este teatrul, acesta, se știe, nu reflectă aidoma adevărul, ci dă ilazia realului. La **Fintina Blanduziei**, datorită și decorului atît de inspirat, în planuri simple, stilizat admirabil (purtînd semnătura lui Traian Nițescu), datorită și costumelor de epocă, și luminii judicios întrebuințate, și ilustrației muzicale, am avut momente în care uitarea de sine coincidea fericit cu trăirea (în spirit) în epoca lui Horațiu. Inițial s-a pus accentul mai puțin pe efectele de mișcare, cît pe potențarea pateticului, a cuvîntului simplu, potrivit cadrului de liniște agrestă din prima parte. Scenele de interior, marcate prin prezența ironiei (chiar a unui grotesc discret) au față de evoluția plană, din partea expozitivă de la început, valoarea unui contrast. In final, ritmul, psihologic altul, e grav, solemn, de o simplitate adecvată marilor decizii. Fiind vorba de o dramă în versuri, se cuvine să remarcăm desfășurarea somptuoasă, caligrafică fără ostentație, rostirea bine punctată a frazei și mai ales a replicilor. Se dovedește, încă o dată, că teatrul în versuri constituie pentru actori o școală cu rezultate utile.

Așadar un spectacol mergînd spre esențe, prin esențe înțelegînd **spiritul** antichității, solemnitatea, plastica, trăsăturile ce caracterizează personajele. Ion Schimbischi (Horațiu) a creat unul din cele mai bune roluri din bogata sa carieră. Ne-a dat imaginea unui Horațiu de o nobilă demnitate, reflexiv, monumental, la un diapazon grav, totdeauna demn de admirație. Un Horațiu în care omul muritor în confruntarea cu poetul, etern, respiră, în primul rînd, umanism. Cu totul remarcabil ni se pare finalul (potențat de jocul de lumini), cînd poetul se retrage dintre cei din jur, devenind „statuie". In rolul Gettei, tînăra Domnița Mărculescu, această sensibilă ingenuă, își arată încă o dată posibilitățile de evoluție, într-un registru amplu, de la naivitate la tragic. Mișcare, voce, fizionomie, acționează adecvat, făcînd să comunice emoția. Se poate spune că, grație sufletului vibrant pe care i-l imprumută personajului, — eroina lui Alecsandri apare mai vie decît în piesă. Valentin Ionescu, în rolul lui Gallus, a secondat-o cu sinceritate, plastic, un fel de Romeo antic, zvelt, tandru, patetic. O apariție expresivă, cu subliniate capacități de a sugera psihologia lunecoasă, este Carmen Barbu, — Neera. De notat tranzițiile de la o gamă de sentimente la alta, respectiv de la trufie, la invidie, cu o mască de personaj rafinat, conform mediului reprezentat. Pe lîngă roluri episodice, ca acela al lui Mecena sau al lui Zoil, servite respectiv de artistul emerit George Popovici (dublat de Marcel Finchelescu) și artistul emerit Ștefan Dăncinescu, atrag atenția în reușite roluri de compoziție, artistul emerit Ion Lascăr (în Postumus; dublat de Saul Taișler), și George Macovei (Scaur), creator de personaje veridice, construite cu talent. In alte roluri au mai apărut, contribuind la omogenitatea spectacolului, Al. Blehan, Const. Cadeschi, Const. Obadă, Ion Lazu, Gelu Zaharia, Valeriu Bobu, Emil Coșeru.

In concluzie, un spectacol care onorează scena Teatrului Național.

Const. CIOPRAGA

CRONICA TEATRALĂ

În curînd la Iași

O inedită expoziție de artă plastică

In curînd se va deschide la Muzeul de artă din Iași o interesantă expoziție intitulată „Valori de artă românească, achiziționate în ultimele decenii". Este vorba de o inițiativă prin care se vor expune lucrări aflate în tezaurul muzeului, necunoscute publicului pînă în prezent. Expoziția, care va fi amenajată în sălile sectorului de artă contemporană, va cuprinde lucrări de pictură, grafică și sculptură, achiziționate în ultimele două decenii, ale lui Grigorescu, Luchian, Tonitza, Pallady, Șirato, Baba, Ciucurencu, Ghiață etc.

Turneul corului Filarmonicii din Iași

Săptămîna aceasta, corul Filarmonicii de stat „Moldova" din Iași a întreprins un turneu în țară susținînd concerte în orașele Galați, Sibiu și Timișoara.

Sub bagheta dirijorilor Ion Pavalache și Victor Gheorghe Dumănescu, colectivul artistic ieșean a prezentat un concert de valsuri de Brahms, Strauss, Balakirev, precum și un program de muzică corală românească și universală. Dintre lucrările românești interpretate amintim pe cele ale compozitorilor Gavriil Musicescu, Constantin Baciu, Vasile Popovici, Achim Stoia, Sabin Păutza.

Spectacole ale Operei de stat

In cadrul planului de deplasări care are ca scop prezentarea unor spectacole în orașe lipsite de teatre lirice proprii, Opera de stat va prezenta pe data de 5 decembrie a.c. la Bîrlad două spectacole cu opereta „Sînge vienez" de Johan Strauss.

Regia îi aparține lui George Zaharescu, conducerea muzicală lui Cornel Calistru, iar scenografia Hristofeniei Cazacu.

D. GAVRILEAN: „Noaptea ielelor".

Ce fel de muzică ascultăm în localuri?

Este firesc să petrecem din cînd în cînd cîteva ore într-un local de alimentație publică, într-un cuvînt să ne odihnim, să ne distrăm. Condiția, sine qua non pentru aceasta este mediul ambiant, prețurile celor ce servesc publicul, muzica pe care o ascultăm. Satisfac însă orchestrele din restaurante cerințele consumatorilor? Vom insera mai jos cîteva constatări făcute cu prilejul unui raid prin localurile mai reprezentative ale municipiului.

Există în general preocupare pentru difuzarea cu preponderență a creației muzicale românești, făcîndu-se în același timp o selecție și valorificare a repertoriului străin și asigurîndu-se astfel diversitatea repertoriului și armonizarea programului în scopul satisfacerii gustului consumatorilor.

Putem evidenția în acest sens formațiile orchestrale de la restaurantele „Unirea" și „Iașul" conduse de Maxim Comăniță și Emil Birică. Este vorba de o evidențiere în special în domeniul repertoriului, deoarece în sfera interpretării se fac simțite unele lacune. Astfel, la formația ce evoluează la „Unirea", din rîndul instrumeniștilor se remarcă, printr-o interpretare elevată organistul și saxofonistul (Ion Băluță și Maxim Comăniță) în timp ce ceilalți sînt evident mai puțin pregătiți. Formația se abate uneori de la partitura corectă (în cadrul ariilor și romanțelor celebre), interpreții lăsîndu-se furați de improvizații facile care denaturează uneori frumusețea melodiei. Nedumerește faptul că la un asemenea local lipsește din formație solistul vocal.

Bună ni s-a părut orchestra de la restaurantul „Iașul", omogenă, unii instrumeniști activînd împreună de zece ani. Condițiile acustice precare sînt estompate de priceperea formației sub aspectul execuției tehnice.

Ne-a surprins în mod cu totul neplăcut evoluția formației de la restaurantul „Cotnari". Primul viciu, și poate cel mai supărător, este interpretarea forțe care compromite calitatea artistică și specificul pieselor incluse în repertoriu. Conectarea la stația de amplificare a viorii și acordeonului — este total contraindicată. De fapt, tehnica interpretativă aleasă are menirea să facă neobservate unele carențe: inexactitatea, falsurile. Muzica populară românească — în acest local — este slab reprezentată. In fine putem adăuga ținuta necorespunzătoare, dezordinea, neglijența, într-un cuvînt lipsa de respect față de public și față de muzică în general.

Se prezintă oare altfel situația la localurile „Moldova", „Trei sarmale", „Vînătorul"? Consumatorul se declară nemulțumit, de la bun început, de sonorizarea necorespunzătoare sesizată chiar și de cei ce nu au o pregătire muzicală anume. Cîțiva consumatori și-au manifestat dezaprobarea în mod deschis și aveau perfectă dreptate: este inadmisibil să cînți muzică populară românească și romanțe fără să ai în orchestră o vioară. A te prezenta cu piese învățate „după ureche", adesea eronat, avînd în repertoriu slab reprezentat folclorul moldovenesc în general și cel local în special, înseamnă de fapt tot atîtea abateri de la program, de la disciplina profesională, de la linia artistică care trebuie să fie întotdeauna de rigoare.

O vizită la Motelul „Bucium" ne-a prilejuit constatarea că aici, dat fiind specificul, se impune preocuparea de a include în repertoriu o producție artistică deosebită, la nivel de caffé-concert.

Ultimul popas l-am făcut la barul de noapte „Unirea". Alături de consumatori am gustat și noi dezamăgirea. Cu excepția chitaristului Ion Corlat, instrumeniștii evoluează ca niște începători. Interpretarea are un caracter școlăresc, stîngaci și improvizat. Muzica „făcută" apare nefinisată, neconturată, confuză ca de altfel și iluminatul obositor. Care sînt de fapt cauzele acestei stări de lucruri? In primul rînd o slabă exigență, atît la încadrarea instrumeniștilor, cît și în urmărirea modului de a-și îndeplini sarcinile profesionale. Se simte aici lipsa unui specialist sau a unei comisii de specialiști care să procedeze la selecționarea interpreților și a repertoriului. De obicei repetițiile nu au loc sau acestea sînt superficiale, piesele se „prind" din mers, mizîndu-se pe zicala „mulți aud, puțini cunosc". Lipsesc soliștii vocali, lucru ce ne miră, deoarece în Iași există destule elemente talentate — amatori sau profesioniști — dar care nu sînt antrenate. In alte orașe, în localuri evoluează cîntăreți cunoscuți în lumea muzicală, le Iași nu se poate? Unele formații sînt incomplete, lipsindu-le instrumente de bază sau dacă sînt complete pe schemă se întîmplă ca prin rotație să lipsească cîte un membru, acesta aflîndu-se în angajamente ocazionale de interes personal. La unitățile vizitate aparținînd I.A.P. nu s-a observat existența unui program. De multe ori, în baza unui „stimulent", formația cîntă la comanda cheflîlor, uitînd de existența publicului, iar unii interpreți poposesc adesea, uneori timp îndelungat, la mesele prietenilor, lăsînd formația incompletă, dacă nu cumva aceasta se află ... în pauză prelungită. Atitudinea blazată, ținuta vestimentară nu întotdeauna decentă, indisciplina, dezordinea sînt tot atîtea abateri, care la un loc înseamnă lipsă de respect față de consumatorul care vine la local să se odihnească, să se distreze și care pentru toate serviciile, inclusiv programul muzical, plătește. Ca să nu mai vorbim de faptul că la Iași — oraș cu vechi tradiții muzicale — a dispărut obiceiul de a se prezenta în programul serii soliști de valoare. Pînă cînd conducătorii de resort vor tolera asemenea lipsuri?

Sorin VÎNĂTORU
Filip MEREUȚĂ

George Ivașcu: „Jurnal ieșean"

Am parcurs nu numai cu o reală plăcere, plăcere procurată de valoarea ideilor și de frumusețea stilului acestei cărți semnate de George Ivașcu, dar și stăpînit de o puternică emoție. Este și firesc: *Jurnalul ieșean* este oglinda fidelă a activității unui mare publicist, desfășurată aici la Iași între anii 1935—1940.

Jurnalul ieșean al lui George Ivașcu, editat de curînd la Cartea Românească, este o culegere de articole scrise de un intelectual comunist a cărui activitatea complexă, susținută de cînd era foarte tînăr, impresionează nu numai prin coordonatele sale multiple (critic, istoric literar, gazetar), dar mai ales prin idealul căruia îi este dedicată. In perioada la care se referă *Jurnalul ieșean*, George Ivașcu era redactor responsabil la vestita revistă *Manifest*, prim redactor al ziarului *Iașul* și, bineînțeles, colaborator apropiat al lui George Călinescu în conceperea și redactarea *Jurnalului literar*. Publicistica lui George Ivașcu se distinge în primul rînd prin caracterul ei militant; scrisul său este profund angajat, este matur și deosebit de incisiv. Faptul se explică pe de o parte prin influența pe care a avut-o asupra autorului atmosfera intelectuală ieșeană de dinainte de al doilea război mondial, iar pe de altă parte prin influența decisivă a contactelor cu reprezentanți ai P.C.R., îndeosebi cu Lucrețiu Pătrășcanu.

Articolele lui George Ivașcu și-au depășit condiția efemeră păstrîndu-și intactă și astăzi actualitatea ideilor și prospețimea verbului. Ele sînt o expresie elocventă a unei conștiințe militante, angajate pe însuși drumul pe care avea să-l urmeze istoria poporului nostru. Precisă, nuanțată, publicistica lui George Ivașcu se dovedește a fi de o rară distincție și de cea mai înaltă ținută intelectuală și politică.

Emoția generată de dramatismul evenimentelor comentate este filtrată de o luciditate excepțională și convertită în idei și atitudine fermă. Scrisul lui George Ivașcu devine deosebit de combativ, atunci cînd autorul își pune condeiul în slujba apărării marilor valori ale culturii și literaturii noastre împotriva oboselii și dezlănțuiseră campania uneltele fascismului. Este impresionant în acest sens protestul vehement al autorului contra acțiunii de defăimare a unor personalități de talia lui Sadoveanu și Arghezi. Vocația, talentul și inteligența politică a lui George Ivașcu își pun amprenta nu numai pe textele propriu-zise ale articolelor, dar ele sînt confirmate și de punerea acestora în pagina de ziar. Citind astăzi aceste texte scrise de un intelectual a cărui virstă era mult sub treizeci de ani, îți dai seama că ziaristica nu este o simplă profesie, ci o artă și deopotrivă o știință cu multiple valențe. O îndeletnicire nobilă care cere curaj și putere de sacrificiu, talent și pregătire politică, cultură și stăpînire impecabilă a unor elemente de ordin tehnic. Personalitatea lui George Ivașcu este exemplară din toate aceste puncte de vedere.

Articolele de politică externă avînd toate, fără excepție, o singură temă — aceea a păcii și a războiului — sînt adevărate modele ale genului. *Jurnalul ieșean* este „jurnalul de bord" al unei conștiințe elevate, o mărturie vibrantă a unei epoci.

Constantin COROIU

Recenzie

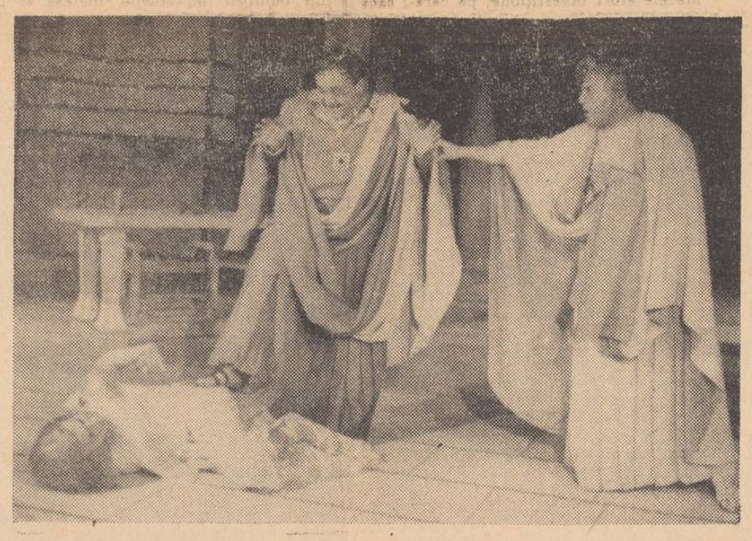

Scenă din spectacol. Foto: A. WINKLER — coresp.

Revistele școlare — în actualitate!

Dinamismul școlii noastre, necesitatea unei strînse legături a învățămîntului cu producția, modernizarea acestuia, sporirea considerabilă a sarcinilor educaționale pentru formarea unui om nou, situat pe pozițiile eticii socialiste ridică în fața revistelor școlare sarcini deosebite, impunînd găsirea unor modalități adecvate de a oglindi principalele aspecte din fiecare unitate, conform complexului peisaj al învățămîntului nostru și în concordanță cu cerințele economiei și culturii socialiste. Evident, cei care scriu la publicațiile amintite sînt mai ales elevi și deci exigențele se cuvine a fi raportate neapărat la virsta și posibilitățile lor, dar nu putem omite faptul că orientarea revistelor aparține conducerii școlilor, organizațiilor U.T.C. și trebuie să se desfășoare sub îndrumarea organizațiilor de partid.

Inițial, unele reviste și-au stabilit structura, consacrîndu-se „literaturii, artei, științei" (de exemplu cele de la liceele nr. 1 și nr. 7 Iași) pentru ca mai tîrziu să-și mai lărgească în oarecare măsură sfera, însă, în esență, cele mai multe au rămas fidele, fără să o declare în mod manifest, acestor trei sectoare de care aminteam, majoritatea ambiționînd să imprime un caracter net literar. Este un punct de vedere ce merită a fi luat în discuție sub toate laturile, deoarece e știut că mulți dintre scriitorii noștri de seamă și-au publicat primele versuri în revistele școlare sau și-au început „ucenicia" pe tărîmul literaturii încă de pe băncile liceului (Sadoveanu, Coșbuc etc.). Așadar, putem considera paginile revistelor din școli drept mijloace prețioase, în care elevii își pot manifesta de timpuriu talentele și o dovadă concludentă că așa stau lucrurile este că și astăzi din rîndurile lor s-au recrutat tinere condeie remarcate și în presa literară (de exemplu, Cătălin Bordeianu, Paul Balahur, Vasile Mihăescu, Mariana Jecu și alții). A unilateraliza însă cultivarea și afirmarea unor aptitudini în dauna altora, înseamnă a arunca în primul rînd o falsă lumină asupra preocupărilor tinerilor de azi, care sînt foarte variate și polivalente, după cum înseamnă, totodată, a îngusta în mod nedorit aria de investigație și a limita țelurile formative care sînt cu mult mai diverse. Fără îndoială că atît autorii cît și cititorii obișnuiți ai organelor de presă respective se află într-o perioadă de formare care corespunde nevoilor lor arzătoare de cunoaștere, de însușire a unor bogate și variate elemente de cultură generală și tehnică. De unde și interesul justificat pentru valorificarea activității depuse în cercurile pe materii sau publicarea unor rubrici de curiozități științifice. De aici însă și pînă la absența unor probleme majore ale vieții școlare de astăzi este o cale lungă care trebuie neapărat scurtată și adusă la nivelul imperativelor actuale. Este, bunăoară, paradoxal să descoperi în unele pagini „Capriciile Aurorei boreale", de exemplu, sau informații despre literatura neo-africană și, în schimb, atît de puțin cu privire la realitățile unității școlare respective. După cum, cîte o dată, unii autori-elevi își propun subiecte ce depășesc forțele proprii și obiectivele unei reviste școlare. Subliniem aceasta deoarece, citind un număr destul de mare de reviste apărute în ultimii doi ani, n-am găsit în afara producțiilor cercurilor pe materii decît puține și succinte informații din viața artistică și sportivă a școlii sau „Note de călătorie" și extrem de rar teme de mare însemnătate pentru prezent și viitor ca, de exemplu, activitatea organizațiilor U.T.C., modul cum văd elevii pregătirea lor profesională și practică sau legarea școlii de producție, însușirea cunoștințelor ideologice, calitatea manifestărilor educative organizate de ei etc. Am descoperit, ce-i drept cu satisfacție, unele anchete și interviuri privind orientarea școlară și profesională, numai că, atît în revista „Corolar" cît și în „Licăriri" se punea îndeosebi accent pe îndeletniciri de factură pur intelectuală, deci exclusiv pe continuarea studiilor în învățămîntul superior, aspect ce în viitor trebuie remediat în sensul îndrumării elevilor în opțiunile lor profesionale și spre direcții lucrative din industrie, agricultură etc. In Expunerea la Consfătuirea de lucru a activului de partid din domeniul ideologiei și al activității politice și cultural-educative, tovarășul Nicolae Ceaușescu arăta că fiecare tînăr trebuie să participe la activitatea productivă, că se impune schimbarea mentalității greșite, datorită cărcia unii absolvenți nu se încadrează în activitatea socială. Or, toate acestea se cuvine să aibă o mai mare pondere în revistele școlare care, tratîndu-le pînă acum sumar, au oferit cîte o dată un peisaj neveridic și în orice caz sărăcit al problemelor actuale ale școlii. Și aceasta în favoarea unor versificări de o valoare cu totul îndoielnică, dominate de trăsături de mult discreditate ca idilism, descriptivism, ilustrativism, alunecare la suprafața lucrurilor sau în imitarea simplistă a unor autori studiați. Pînă și o revistă de la un liceu de specialitate cum este cel agricol din Podu-Iloaiei își propunea inițial să fie preponderent literară pentru ca ulterior, în urma îndrumărilor primite, să trateze într-adevăr probleme mai echilibrat, mai dozat, cu atenția cuvenită și aspectelor pregătirii tehnice a elevilor, dar fără a renunța totuși la producții literare minore. Cu siguranță că acolo unde există condiții și elemente talentate de talia celor amintiți la început este cazul să le acordăm spațiul necesar de exprimare, dar a forța lucrurile, a ambiționa cu orice preț să imprimăm un caracter literar preponderent acolo unde nu e cazul, înseamnă a face concesii unui gust discutabil, a crea false iluzii unor diletanți și a eluda alte probleme deosebit de importante astăzi. Există apoi la unii elevi și tendința de a mima stări de spirit necorespunzătoare virstei lor și climatului în care se dezvoltă: tristeți imaginare, angoase inexplicabile, care li se pare lor că le conferă o aureolă și un plus de „originalitate" (exemplu: Cascade de abisuri / Cascade de iubire / Și cascade de monotonie / Ca pînă la urmă totul să devină abis" sau „Copacii despletiți / Sintem noi, care / ne pierdem în fiecare zi / Cîte o frunză", ori „Să mă risipesc în necuprins / Neant, haos / Dincolo de mine"). Fără îndoială că viața nu este o permanentă sărbătoare, dar pseudo-melancolia, stările dezolante, împrumuturile exterioare de simțăminte neînțelese și de modalități neasimilate nu-și au locul la această virstă, după cum nici paseismul accentuat al unor poezii.

Făcînd aceste observații critice n-am dori să se înțeleagă că revistele școlare n-au înregistrat simțitoare progrese pe plan calitativ de la un număr la altul. Unele chiar se remarcă printr-un conținut interesant și ținută elevată, prin rubrici variate sau printr-un specific în concordanță cu cel al școlii (de exemplu, cele ale liceelor nr. 3, 4, 8, pedagogic etc.). Este o muncă lăudabilă care cere, fără îndoială, dăruire, pasiune, sacrificiu și care relevă potențialul serios de care dispunem în rîndurile tineretului studios. Imperativele momentului de față și ale viitorului reclamă însă o schimbare de optică a unor cadre didactice îndrumătoare, în sensul orientării către probleme majore, de mare actualitate ale școlii și spre păstrarea proporțiilor juste între diversele sectoare pe care revistele trebuie să le cuprindă în coloanele lor. In nici un caz nu poate fi vorba exclusiv de apariția unor „performanțe" artistice, ci caracterul publicațiilor trebuie să fie multilateral și, înainte de orice, legat de promovarea noului în domeniul instructiv-educativ, de dezvoltarea dragostei față de muncă și învățătură.

Elena PIETRARU

Ochii copiilor

În pieţele mari din care s-a spulberat cenuşa,
focul îl întreţin ochii copiilor,
netezind asperităţile anotimpurilor,
acoperind pămîntul cu o mantie superb colorată...

Citeodată am insuportabila impresie
că n-aş putea urca mai sus
ca acele lenevşe, adulate păsări din marile piaţe
spre care zilnic se întind
palmele pline cu boabe.
Porumbeii aşteaptă
S-aducă ramura verde de pe-nălţimi;
dar nu plouă, nu plouă! Ninge cu lumini,
Cu fluiditate universală şi nesfîrşită iubire.
Lumea şi-a recăpătat culorile, ca firul de iarbă în vară.

Marta BĂRBULESCU

Faptele – expresia conștiinței

PROFILURI

Suport pentru stimă

Se duc la lucru împreună, se întorc acasă împreună. Intr-o săptămînă pleacă dimineața, înainte de ora șase, în săptămîna următoare după ora nouă seara, iar în cealaltă la amiază. Acasă rămîne o fetiță de 12 ani și un băiețel de 5 ani. Ca să-l care pe băiețel la cămin dis-de-dimineață, nu face. Il duce fetița mai tîrziu. A învățat-o maică-sa cum să-l hrănească, cum să-l îmbrace. Cînd ceasul arată șapte jumătate, fetița își ia frățiorul, încuie ușa și se duce la școală. In drum, îl lasă pe cel mic la cămin, iar la întoarcere îl ia acasă. Noaptea, cînd rămîn singuri, dorm liniștiți pînă dimineața. Cînd mama era de vîrsta fetiței știa să țese pînză. Erau cinci fete acasă și toate au învățat de la mama lor să țese pînză la războiul cu pedală. De fabricile de țesut auzise numai și citise prin ziare. Cînd a venit vremea măritișului a făcut cunoștință cu un băiat. I l-au recomandat rudele. Și a fost o întîmplare că băiatul lucra la Intreprinderea „Textila" din Copou. Tată-său l-a trimis la un I.A.S. ca să învețe să mînuiască tractorul, dar cei de acolo l-au încălțat cu cizme de cauciuc, i-au dat și o salopetă și l-au trimis îngrijitor la o fermă zootehnică. Numai trei luni, i-au spus ei, pe urmă o să învețe meseria de tractorist. Asta era prin 1950. Băiatul a lăsat cizmele și salopeta și s-a întors acasă. Tată-său a crezut că are de-a face cu un pierde-vară și i-a tras cîteva...

Cînd tînărul s-a însurat era ajutor de maistru la „Textila" și i-a dat nevestei explicații competente cu privire la mașinile de țesut.

Acum, la „Textila" se vorbește adeseori de familia lor — Samoil și Maria Grădinaru. Lucrează în aceeași secție și în aceeași tură. El este maistru, șef de tură, ea țesătoare. Cu cîtva timp în urmă se organizau anual concursuri pe meserii și totdeauna Maria Grădinaru primea diploma de „cea mai bună țesătoare". Concursuri de acestea nu se mai țin, dar graficul întrecerii socialiste o arată mereu printre fruntașe. Dacă soțul ei este șef de tură! — mai aruncă cineva vorbe. Dar cine are memorie bună, știe că Maria Grădinaru era fruntașă și cînd soțul ei lucra în alt sector. Iar cine are ochi buni și privește cu atenție, vede cum șeful de tură, dacă se întîmplă să aibă mai multe mașini defecte deodată, lasă la urmă mașinile la care lucrează nevastă-sa. Nu că s-ar teme de vorbe, ci pentru că nevastă-sa, fiind o țesătoare pricepută, reface mai ușor timpul pierdut decît altele. O întreb pe Maria Grădinaru:

— In ce constă sprijinul principal ce-l acordați soțului dumneavoastră în conducerea treburilor de producție?

— Imi dau silința să fiu exemplu pentru celelalte țesătoare.

Ce s-ar întîmpla dacă ar fi altfel? Dar nu se întîmplă. Din prima zi cînd a intrat în fabrică și-a zis: „Va fi greu să mă întreacă cineva?". Pe atunci nu se gîndea că va lucra în subordinea directă a soțului ei. Se gîndea cum să învețe mai bine meseria de țesătoare la războaiele mecanice, că la războaiele de lemn, manuale, învățase de la maică-sa, acasă. In fabrică a găsit o altă „mamă", pe Sofia Samoilă. De vreo cîțiva ani, tovarășa Sofia a ieșit la pensie, dar tot se mai întîlnesc din cînd în cînd și atunci își spun una alteia „fată" și „mamă".

— Ce mai faci, fata mea?

— Să știi, mamă, că nu te-am uitat și lucrez așa cum mi-ai spus.

Nu poți să stai opt ore fără să scoți nici un cuvînt. Țesătoarele mai vorbesc între ele în timpul lucrului. Maria Grădinaru nu face excepție, dar știe mai bine decît altele să aleagă momentele potrivite pentru a schimba cîteva cuvinte cu vecina. Sau poate că știu toate la fel, și nu le separă decît agerimea ochiului și capacitatea de evaluare a defectului observat. Un nod neeliminat la timp poate să rupă 5—6 fire, să dea mult de lucru. Și cîte alte amănunte nu intră în tactica și strategia țesătoarelor.

Șeful de tură este mulțumit că poate să-și vadă în liniște de treburile lui, fără să ducă grija nevestei. O aude uneori la adunările de partid (amîndoi sînt membri de partid) cum critică diferite lipsuri organizatorice sau de aprovizionare cu piese de schimb și știe că uneori se referă și la dînsul. El ridică adeseori problema disciplinei în muncă, dar observațiile lui nu o privesc pe nevastă-sa. Vine însă timpul să se lucreze la războaie automate. Cine le cunoaște primul și cel mai bine? Maistrul. Cine trebuie să învețe? Țesătoarele. Aici probabil că ar avea ceva de spus Samoil Grădinaru, dar Maria Grădinaru a și început să se intereseze de războaiele automate. Cine îi este profesor, se poate bănui.

V. GHEORGHIU

Dimineața—la porțile unor întreprinderi

Unii ajung cu întîrziere. De ce?

Disciplina muncii stabilește, drept obligație elementară a fiecărui salariat, prezentarea în timp util la locul de producție. Pe temeiul acestei obligații, activiștii sindicali Mihai Robu, Adrian Timofte și Alfons Dulman au organizat, cîteva dimineți la rînd, cu sprijinul comitetelor sindicale din întreprinderi, un raid-anchetă în cinci unități din zona industrială a municipiului Iași. Discuțiile purtate cu întîrziații de la program au fost imprimate pe o bandă de magnetofon care se găsește acum în fonoteca Casei de cultură a sindicatelor.

Personalul tehnico-administrativ deține recordul

Cu mult înainte de începerea programului, numeroși salariați ai Uzinei metalurgice grăbesc spre locurile lor de muncă, astfel încît să nu piardă nici un minut din timpul prețios al producției. *Gheorghe Gheorghiu, Dumitru Ropotă, Gheorghe Sax, Sandu Cosmolesei* sau *Gheorghe Chiriac* sînt numai cîțiva din muncitorii fruntași care consideră punctualitatea la serviciu drept linie de conduită de la care nu se abat nici vara, nici iarna, fie ploaie sau viscol. In aceeași uzină sînt însă și salariați care nu pun preț pe întîrzierea de 5 sau 10 minute — uneori chiar și cîte 20 — și cînd sînt întrebați, încearcă justificări lipsite de temei. Iată cîteva exemple. *Constantin Zaharia* — lăcătuș la atelierul mecanic: „Am scăpat tramvaiul". *Violeta Gorea* — desenatoare: „Nu mă pot trezi la timp dimineața". Alții — ca *Eugen Anton*, tehnician la serviciul protecția muncii, *Elena Andronic*, casieră, sau *Georgeta Aștefanei* și *Maria Andronic*, desenatoare, ridică cu indiferență din umeri: „Ce să mai explic, am întîrziat și gata"!

Observăm dintr-o privire, că mulți din cei care sînt certați cu punctualitatea fac parte din personalul tehnico-administrativ al Uzinei metalurgice, iar desenatoarele de la serviciul tehnic bat recordul.

— Aceste întîrzieri umbresc realizările colectivului nostru — ne declară cu vădită supărare inginerul *Otto Beizo*, șeful serviciului tehnic. Culmea este însă că tocmai acei care au răul obicei de a întîrzia sînt tineri.

— Se presupune, totuși, că aceasta nu vă împiedică să luați măsurile ce se impun!

— Bineînțeles. Toate căzurile de întîrziere au fost puse în discuția grupelor sindicale și criticate cu severitate. De altfel, indiferent de justificări, s-au tăiat din salarii orele întîrziate pînă la centimă. Dar am impresia că nici aceste măsuri nu sînt de ajuns de eficace. A doua zi după raidul organizat de sindicat, desenatoarea Georgeta Aștefanei a întîrziat din nou la serviciu, dimineața, iar de atunci, încă de vreo cîteva ori.

La comitetul sindicatului aflăm apoi că imprimările de pe banda de magnetofon au servit brigăzii artistice de agitație din uzină la organizarea unui program satiric care a și fost prezentat colectivului de metalurgiști. Intîrzierile de la program au fost într-adevăr diminuate. Dar mai sînt încă destule.

Vorbe goale în loc de măsuri

Au mai fost și alți salariați care și-au justificat în doi peri întîrzierile de la serviciu: *Ileana Ene* de la Fabrica „Țesătura", *Eugenia Cihoreanu* și *Virginia Prisăcaru*, de la Fabrica de tricotaje „Moldova", ing. *Gheorghe Ducă* și funcționara *Florica Ghițescu* de la U.F.S. Dar cele mai multe întîrzieri s-au constatat la C.I.M.P. Iași: *Alexandrina Văleanu* — merceolog la serviciul aprovizionării, *Aneta Olaru* — contabilă, *Polixenia Andronescu* — economistă, *Gheorghe Joră* — contabil, *Ioan Nichita* — șef de serviciu. Ciudată justificare a avut, însă, inginerul *Petru Damian* din acest complex: „Pentru cele 8 minute, cît durează drumul de acasă pînă la complex sînt nevoit să pierd aproape zilnic cîte 40 de minute din cauza proastei circulații a tramvaielor". Păi dacă așa stau lucrurile, de ce nu vine oare tovarășul Damian pe jos la serviciu? Cîteva întîrzieri au fost motivate (*Elena Popa*—Uzina metalurgică, *Maria Răveliuc* —Fabrica „Țesătura", sau *Rodica Răuț* și ing. *Ana Vagner* — Fabrica de tricotaje „Moldova") cu încercări de a muia inimile organizatorilor anchetei: „Avem copii și trebuie să-i pregătim pentru școală sau grădiniță". După o asemenea optică, înseamnă că toate salariatele care au copii își pot permite să întîrzie cîte 5 sau 10 minute peste program.

După cîteva săptămîni de la organizarea raidului amintit, ne-am adresat tov. *Aurel State*, secretarul comitetului de partid de la C.I.M.P. Iași, cu cîteva întrebări referitoare la măsurile luate împotriva prostului obicei al unora de a întîrzia la serviciu.

— Nu știu precis, dar am auzit că ceva măsuri administrative s-au luat. Știu, însă, sigur că întîrzierile de la serviciu și-au găsit locul cuvenit la gazetele satirice din complexul nostru.

Impreună, trecem prin fața celor cinci gazete din întreprindere. Dar, curios fapt: nici unul din desenele satirice nu ia în vîrful ascuțit al ironiei întîrzierile salariaților din corpul tehnico-administrativ. Iar aceasta nu-i de loc o simplă întîmplare. „Pentru complexul nostru, întîrzierile de dimineață nu au constituit o probelmă" — ține să ne convingă tov. State. Dar cît de greșită este această optică ne-o demonstrează nu numai întîrzierile depistate cu prilejul acțiunii organizate de activiștii sindicali, ci și multe altele încă înregistrate de atunci încoace.

In opoziție cu bunacuviința

Cu prilejul raidului-anchetă amintit s-au constatat și manifestări care depășeau prin natura lor normele bunei-cuviințe. In una din dimineți, *Elena Dobrin* de la Fabrica „Țesătura", care sosise cu aproape 10 minute după începerea programului de lucru, a încercat să înșele activiștii sindicali, susținînd că lucrează la Fabrica de tricotaje „Moldova". Dar minciuna nu are picioare lungi. In altă dimineață, *Lucreția Tistu*, de la U.F.S., a refuzat minute în șir să-și decline numele și funcția de heliografă, ca în cele din urmă să jignească pe organizatorii raidului întreprins: „Nesuferită ocupație v-ați ales la ora asta!".

★

Așadar, cîteva minute de aici, alte cîteva de dincolo, adunate laolaltă, dau ore și zile de muncă irosite, ceea ce înseamnă de fapt producție nerealizată. Comitetele de partid, sindicale și conducerile administrative din unitățile vizate pot și trebuie să militeze cu eforturi sporite ca punctualitatea la serviciu să fie considerată drept un atribut al fiecărui salariat care se respectă.

AL. SEVERIN

Scrisori de la sate

Comitetul executiv nu rămîne indiferent

Pînă acum cîțiva ani, Profira T. Vasilache din comuna Erbiceni ducea o viață liniștită la casa ei. Feciorul, Vasile, se însurase și locuia alături. Erau vecini și se înțelegeau bine. Intr-o zi, Vasile îi spune mamei sale:

— Aș vrea să-mi fac o casă nouă, mai încăpătoare, dar nu prea am materiale. N-ai vrea să dărîm casa matale, că tot e veche, să iau materialul și cu ce mai am eu, să-mi fac o casă mai mare? Nu te teme, nu rămîi în drum. Iți dau o cameră din casa mea.

Mama s-a înduplecat și iată că Vasile și-a făcut casă nouă, cu multe odăi. Una, așa cum a promis, i-a dat-o mamei sale. Dar numai din gură, pentru că, împreună cu nevastă-sa, au bătut-o și au alungat-o. Bătrîna a fost nevoită să-și amenajeze o cameră de locuit la capătul unui grajd din curte. Dar nici aici n-au lăsat-o în pace. Fiul și nora o insultă și o umilesc. Comitetul executiv al consiliului popular comunal n-a rămas indiferent. Le-a pus în vedere lui Vasile T. Vasilache și soției sale să-și respecte mama, dar deocamdată cuvîntul nostru nu este ascultat. De aceea vă rugăm să publicați aceste rînduri, să-l cunoască tot județul. Noi, membrii comitetului executiv, le spunem că dacă vor continua să-și prigonească mama și nu-i vor acorda drepturile ce i se cuvin, vom lua măsuri severe, prevăzute de legile statului nostru socialist.

VASILE RODU
primarul comunei Erbiceni

Și-a părăsit familia

De la 5 septembrie 1971, soțul meu, Ștefan Hornoiu, care lucra în cooperativa agricolă de producție Bivolari, a plecat de acasă și din comună (după cîte știu împreună cu o femeie din sat), lăsîndu-mă cu trei copii între un an și jumătate și șapte ani. Nu mi-i ușor să-i cresc, dacă sînt singură. Vă rog să mă ajutați să-l dau de urmă. Are obligații față de copii.

ADELA HORNOIU
comuna Bivolari

Nota redacției: Inspectoratul miliției județului Iași ne informează că postul de miliție Bivolari a început urmărirea penală împotriva lui Ștefan Hornoiu pentru infracțiunea de abandon familial.

De la nuntă la închisoare

E vorba de Constantin Bîrgăoanu din satul Avîntul, comuna Românești. S-a dus la o nuntă, cu toți tinerii de vîrsta lui (cîte 20 de ani), dar n-a vrut să petreacă civilizat ca ceilalți. A început să lovească ba pe unul, ba pe altul, să înjure. Nuntașii au încercat să-l liniștească, dar dacă au văzut că nu-i ascultă, au sesizat miliția. Nu era pentru prima dată cînd Const. Bîrgăoanu răspundea pentru faptele sale în fața miliției. Fusese amendat de două ori pentru scandal. Acum, după scandalul de la nuntă, a fost arestat și trimis în judecată conform Decretului 153. A doua zi spre seară, cînd nunta încă nu se terminase, Const. Bîrgăoanu se afla deja la penitenciar pentru trei luni de zile. Sperăm că va medita asupra comportării lui și se va hotărî să se lase de scandaluri și să muncească cinstit. A lucrat pe cîteva șantiere, dar a găsit că e mai bine să se reîntoarcă acasă, că să-l întreţină maică-sa. Cei care duc un asemenea fel de viață nu se bucură de nici o cinste în sat.

ALEX. PLUGARU
plutonier de miliție, comuna Românești

REPORTAJ PE GLOB ■ REPORTAJ PE GLOB ■ REPORTAJ PE GLOB

29 noiembrie — Ziua eliberării Albaniei de sub jugul cotropitorilor fasciști

Un an de succese în industrie

Pentru albanezi, 1971 este un an deosebit. Este primul an al unui nou cincinal — cel de-al cincilea — care prevede sarcini deosebit de mari „pe calea edificării integrale a societății socialiste". Este, totodată, un an jubiliar: se împlinesc 30 de ani de la constituirea partidului.

Toate acestea au generat o emulație deosebită în rîndul lucrătorilor harnici și modești din industrie și agricultură, hotărîrea de a îndeplini și depăși sarcinile propuse.

Planul producției industriei minelor a fost realizat cu succes. Intreprinderile industriei petroliere au depășit planul de extracție și de producție a derivatelor — gazolină, bitum etc. Geologii și-au îndeplinit cu succes planul de explorări, de forare la mare adîncime pentru punerea în evidență a țițeiului și de forare geologică.

Colectivele întreprinderilor siderurgice au depășit și ele planul de producție la cupru pur, la laminate din fier.

Industria mecanică, un sprijin tot mai solid al altor sectoare industriale, a dat în această perioadă peste plan mașini, diferite utilaje și cantități apreciabile de piese de schimb, industria materialelor de construcții a livrat peste plan mii de tone de ciment, a îndeplinit planul la producția de tuburi din fibrociment, de panouri aglomerate.

Industria chimică a cunoscut și în acest an o dezvoltare dinamică, continuare firească a progresului realizat în perioada anilor 1966–1970, cînd au fost create noi ramuri, au fost construite uzine de îngrășăminte chimice, de acid sulfuric, sodă calcinată și caustică etc. Construcția, prevăzută pentru anul viitor, a unor noi obiective, în special a unei uzine de p.v.c. și modernizarea multor altor ramuri ale industriei chimice va permite ridicarea economiei țării la un nivel superior unde folosirea produselor și metodelor chimice va ocupa un loc esențial. Anul acesta, și în anii următori, obiectivul principal al cercetărilor științifice în domeniul chimiei îl va constitui studierea proprietăților materiilor prime cu scopul de a face o evaluare a resurselor de care dispune țara și de a găsi căile cele mai raționale și cele mai avantajoase pentru a le pune în valoare.

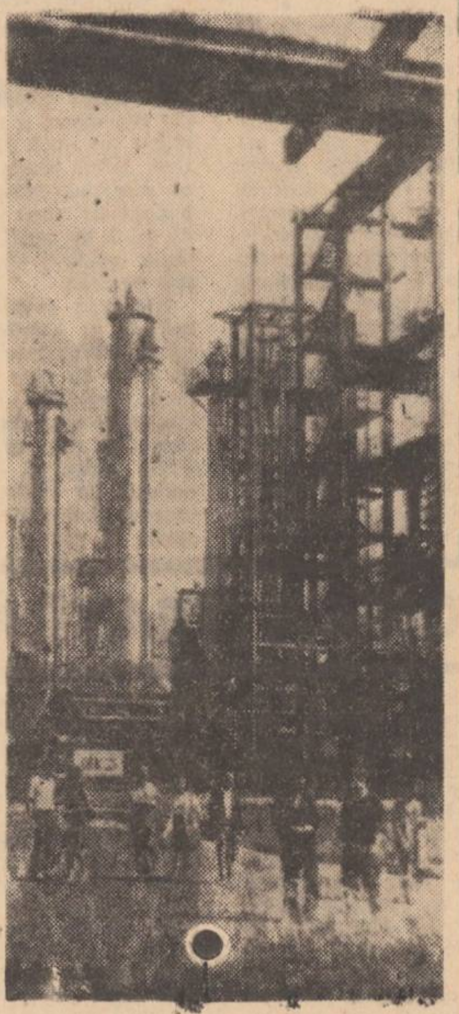

Vedere exterioară a Uzinei de nitrat de amoniu din districtul Fieri.

Gama producției industriei ușoare se îmbogățește necontenit cu noi articole; în special diferite sortimente de textile, tricotaje, confecții pentru toate vîrstele, noi modele de încălțăminte. S-a depășit planul la producția de ulei comestibil și industrial, la producția de brînzeturi, de țigarete etc. A început deja fabricarea textilelor cu fir sintetic, a unor noi articole de blană, articole de mercerie, de cauciuc și material plastic. Rezultate bune au fost obținute și în industria alimentară în care au fost sporite sortimentele și îmbunătățită calitatea produselor. Aceste rezultate sînt evidente în special în ce privește vinurile, coniacul, uleiul comestibil, săpunul de toaletă, berea etc. Numeroasele premii — medalii de aur și argint — pe care produsele albaneze le-au obținut la diferite concursuri internaționale demonstrează posibilitățile industriei sale ușoare și alimentare.

După cum a declarat Eleni Pasho, ministru adjunct al industriei ușoare și alimentare, într-un interviu acordat revistei „L'Albanie Nouvelle", piața internațională a avut o influență considerabilă asupra îmbunătățirii permanente a structurii sectorului de import și export a produselor industriei ușoare și alimentare. In prezent, industria albaneză a început producția pe scară industrială a articolelor din fibre sintetice, care pînă nu de mult prezentau o mare pondere în importul țării. Gama articolelor de export s-a lărgit o dată cu dezvoltarea producției de textile, de articole din mase plastice, de conserve din legume, fructe și pește, de vin și coniac. Mărfurile albaneze sînt exportate în numeroase țări ale lumii, unde se bucură de apreciere, dată fiind structura lor originală, naturală și savoarea lor deosebită.

Acum, eforturile se îndreaptă în special spre îmbunătățirea calității și structurii mărfurilor, spre creșterea sortimentului, îmbunătățirea prezentării, înfrumusețarea ambalajelor. Se consideră că aceste obiective vor fi îndeplinite printr-o mai bună folosire a capacităților existente și punerea în funcțiune a unor obiective noi aflate în construcție, asimilînd în termenul cel mai scurt procese tehnologice moderne.

O privire retrospectivă asupra dezvoltării industriei electrice, demonstrează că după eliberare Albania a parcurs calea de la cea mai înapoiată țară din Europa în ce privește consumul de curent electric, la o țară complet electrificată.

In 1951, a fost construită prima hidrocentrală din țară, în 1956–1965 i-au mai urmat încă trei obiective de acest fel și cîteva centrale termoelectrice. In cursul celui de-al patrulea cincinal (1966–1970) industria electrică a cunoscut o dezvoltare și mai rapidă, anul trecut producția de electricitate crescînd de 2,8 ori față de 1965. In această perioadă s-a construit termocentrala de la Fieri, iar în curînd urmează să intre în funcțiune hidrocentrala „Mao Tzedun", unul din obiectivele majore ale cincinalului.

(După „L'ALBANIE NOUVELLE")

Tehnica aviatică mondială la Nagoya

In orașul japonez Nagoya, pe aeroportul Komaki, s-a desfășurat în primele zile ale lunii noiembrie cea de-a III-a expoziție internațională de aviație la care au participat companii constructoare de avioane din numeroase țări ale lumii.

De-a lungul cîtorva zile au fost demonstrate aici numeroase aparate de zbor civile și militare. Intreprinderea sovietică „Aviaexport" a prezentat la Nagoya avionul de pasageri transcontinental „IL-62", noul avion de pasageri de 130 locuri — TU-154, destinat liniilor aviatice de distanță medie și care în curînd va înlocui cele două tipuri ce circulă în prezent pe aceste linii — TU-104 și IL-18; micul avion de 40 locuri YAK-40, care nu necesită aerodromuri cu piste de beton, precum și uriașul avion de transport AN-26, „Anteu". In rîndul exponatelor sovietice se aflau și elicopterele K-26, printre cele mai mici aparate de acest gen, precum și uriașul MI-6 capabil să ridice o încărcătură de pînă la 12 tone. O mare atenție a acordat publicul exponatelor sovietice YAK-40, avion capabil să transporte pasageri în localitățile greu accesibile, precum și elicopterului MI-6 care se și exploatează cu succes în numeroase țări.

Industria aviatică americană a prezentat la Nagoya avionul militar de transport C-5 „Galaxy", avionul de pasageri C-141 și bombardierul „Phantom". Englezii au expus aici pe aeroportul Komaki avionul „Harrier", un reactor de capacitate mică ce a atras atenția prin posibilitatea lui de a staționa la punct fix, de a zbura cu coada înainte, sau prin modul în care execută decolările și aterizările — vertical sau pe distanțe reduse. Motorul Rolls-Royce permite avionului „Harrier" toate aceste ciudate evoluții; deocamdată, însă, un avion cu un asemenea motor nu poate să dezvolte o viteză supersonică.

NIGERIA, una din cele mai mari țări africane, a sărbătorit de curînd 10 ani de la independență. Cu o populație în jur de 60.000.000 locuitori, țara dispune de bogate resurse naturale, dintre care de cea mai mare importanță este țițeiul. Numai în cursul anului trecut exploatările petrolifere au adus economiei un venit de 100 de milioane de lire nigeriene. Din punct de vedere agr[illegible] Nigeria dispune de întinse și [illegible]le terenuri agricole care dau rec[illegible]e bogate de cereale. Este a doua producătoare de cacao din lume, produce circa 630.000 tone de arahide (1970) fructe de palmier din care se extrage uleiul, soia, cauciuc, cherestea, bumbac, etc.

In ultimii doi ani industria a crescut în mod considerabil; cea mai mare parte din bunurile importate înainte de război se produc acum în țară. Astfel, Nigeria dispune de industrie textilă, agro-alimentară, petrochimică, mecanică, metalurgică, etc.

Din punct de vedere politic Nigeria urmărește să devină o națiune strîns unită, cu o economie dezvoltată și dinamică, o societate egală din punct de vedere social, democrată, cu un nivel de viață ridicat.

Pe plan extern se urmărește menținerea relațiilor cu toate țările lumii, sprijinirea luptei pentru eliberare a popoarelor africane aflate încă sub jugul colonialist, relații comerciale și culturale cu toate țările lumii, indiferent de orînduiri politice.

Nigeria întreține relații de prietenie cu țara noastră, ca și cu alte țări socialiste.

INDIA. „Poarta" Indiei. Imagine nocturnă.

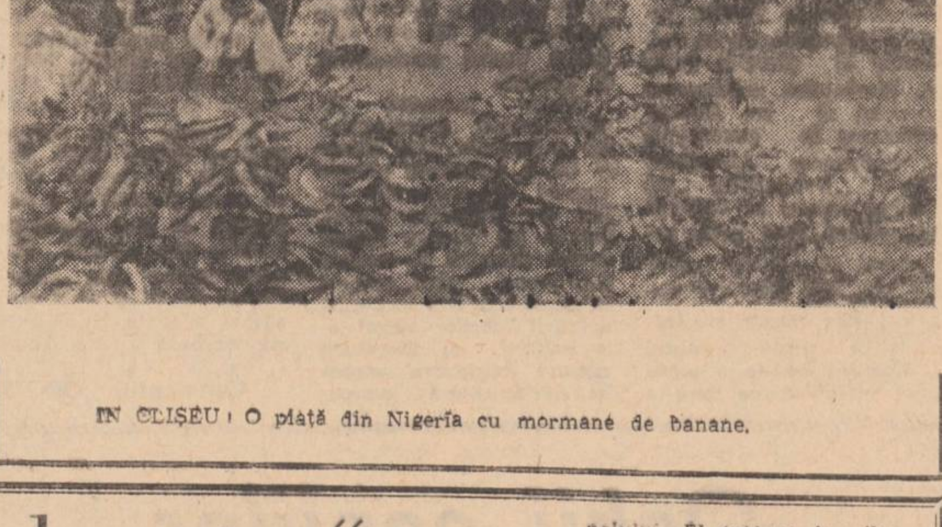

IN CLIȘEU: O piață din Nigeria cu mormane de banane.

„Prințul negru" se consideră „denigrat"...

Recent, presa italiană a anunțat că Junio Valerio Borghese se află la Madrid. Prezența sa a fost confirmată de o „împuternicire" dată avocatului său prin care acesta trebuia să deschidă, în numele lui Borghese, o acțiune judiciară împotriva unui săptămînal din Milano, care a scris materiale „denigratoare" la adresa activității organizației „Fronte Nazionale".

Nu este pentru prima oară cînd fondatorul organizației fasciste „Fronte Nazionale" își găsește adăpost în Spania. In această țară el a venit și în 1958, pentru a se întîlni cu vechi „colaboratori" după ce a stat patru ani în închisoare, în urma unui proces în care era acuzat de „înaltă trădare și colaborare cu dușmanul". Borghese se făcuse vinovat în anul 1945, între altele, în calitatea sa de comandant al flotei „Decima Mas", de moartea a 800 subalterni.

După reintrarea sa în „drepturi civile", „Prințul negru", nume sub care este cunoscut Junio Valerio Borghese, înființează, în 1968, o nouă organizație a cămășilor negre — la care aderă elementele de extremă dreaptă. Planurile lui Borghese erau de a răsturna prin forță guvernul italian. Dar în decembrie 1970 pregătirile vizînd o lovitură militară de stat au eșuat. Cinci luni mai tîrziu, magistratura italiană lansa un mandat de arestare împotriva lui Valerio Borghese, pentru delictul de conspirație politică și insurecție armată împotriva statului, mandat confirmat de Parlamentul italian și de ministrul de interne, Franco Restivo. Ordinul nu a putut fi însă executat, întrucît „Prințul negru" a dispărut. Organele de urmărire au reușit, în schimb, după audierea a 200 de martori, să aresteze 19 complotiști. Numai conducătorul „frontului" nu a apărut în fața tribunalului. El trecuse în „ilegalitate". Nu se știa că el găsise azil la foștii „colaboratori" din Spania. Este greu de precizat condițiile în care Borghese a trecut granița, întrucît mandatul de arestare fusese difuzat tuturor organelor de poliție și de graniță.

Ziarul italian „L'Unita" își exprimă nedumerirea că guvernul nu a cerut încă autorităților de la Madrid extrădarea autorului puciului fascist eșuat din decembrie anul trecut. Nu se știe încă cum va continua „procesul prin corespondență", — Madrid-Milano — intentat de avocatul lui Borghese împotriva săptămînalului milanez. In orice caz, opinia publică italiană așteaptă arestarea și judecarea vinovaților pentru încercarea de lovitură de stat. De asemenea, opinia publică așteaptă interzicerea tuturor organizațiilor neofasciste și de extremă dreaptă.

C. N.

CURIER JURIDIC

● Încadrarea în muncă a absolvenților învățământului de zi al liceelor de specialitate. Condiții de promovare a acestora în categoriile superioare de calificare și în funcții.

(Informații cerute de PETRESCU ȘTEFAN din comuna Miroslava, județul Iași, și UN GRUP DE ABSOLVENȚI ai Liceului industrial energetic Iași).

Potrivit H.C.M. nr. 947/1970 absolvenții învățământului de zi al liceelor industriale, care nu continuă studiile în învățământul superior de zi, vor fi repartizați și încadrați la locuri de muncă în specialitatea obținută prin studii sau în specialități înrudite pentru care se cer studii medii de specialitate, în conformitate cu nomenclatoarele de pregătire și stagiu, sau ca muncitori calificați în meserii pentru care se cer și cunoștințe tehnice de nivel mediu.

In aplicarea acestei Hotărîri s-a întocmit lista meseriilor (specialităților, funcțiilor) în care absolvenții liceelor industriale își pot desfășura activitatea cu mai multă eficiență și s-au stabilit condițiile de încadrare și promovare în muncă a acestora, completîndu-se indicatorul de studii și stagiu (anexa IV la Hotărîrea 1053/1960) și indicatoarele tarifare de calificare ale muncitorilor (circulara nr. 170016 din 24 feb. 1971 a Ministerului Muncii).

In conformitate cu aceste reglementări, absolvenții liceelor industriale vor fi încadrați în unitățile unde au fost repartizați astfel:

1. Ca muncitori stagiari, de regulă, o perioadă de 3 luni. Pentru anumite meserii cu complexitate mai mare, ministerele, celelalte organe centrale și comitetele executive ale consiliilor populare județene vor putea stabili perioade de stagiu mai mari de 3 luni, fără a depăși însă 12 luni.

In perioada de stagiu stabilită, absolvenții liceelor industriale vor fi salarizați la nivelul de bază al categoriei a 2-a de calificare din rețeaua tarifară aplicată pentru muncitorii calificați în unitatea respectivă.

Promovarea în categoria a 3-a și următoarele se va putea face numai în urma examinării comisiei tehnice de încadrare, cu respectarea următoarelor condiții prevăzute în regulamentul aprobat prin H.C.M. 240/1963:

— propunerea maistrului sau cererea muncitorului cu acordul maistrului și al șefului de secție;

— muncitorul să fi efectuat în ultimele trei luni, în majoritatea timpului, lucrări superioare categoriei lui de încadrare;

— să fi îndeplinit normele de muncă sau sarcinile de producție stabilite, cu respectarea calității prescrise;

— să îndeplinească condițiile de stagiu prevăzute în indicatoarele tarifare de calificare.

Pentru promovarea în categorii superioare de calificare a absolvenților liceelor industriale s-au stabilit stagii minime în luni în categorie și anume: 3 luni, sau perioada de stagiar fixată, în categoria a 2-a; 12 luni în a 3-a; 18 luni în a 4-a și 24 luni în categoria a 5-a.

2. In funcția de tehnicieni în specialitatea studiilor absolvite.

Cei încadrați astfel vor lucra timp de 1 an ca stagiari, în care perioadă vor fi salarizați cu salarii tarifare prevăzute în anexele la H.C.M. 914/1968, cu modificările ulterioare, pentru primul an de activitate la funcțiile tehnice medii.

Pentru promovare în funcția de tehnician principal, aceștia vor trebui să aibă un stagiu minim de 5 ani în funcția de tehnician, stagiu menționat și în Legea privind încadrarea și promovarea în muncă a personalului din unitățile socialiste de stat, ce va intra în vigoare de la 1 ianuarie 1972.

● Alocația de stat pentru copii. Determinarea beneficiarului. Acordarea alocației în raport de cuantumul salariului tarifar.

(Informații cerute de PETREA MARIA, domiciliată în Iași, Șos. Moara de Foc nr. 18, și prof. CUCU EUGEN din Iași, Aleea Rozelor nr. 8).

1. Potrivit legii se consideră beneficiar de alocație de stat pentru copii și cei aflați în următoarele două situații:

— în cazul cînd numai unul din soți se încadrează în vreuna din categoriile prevăzute la art. 1 din Decretul nr. 285/1960 (în situația dv., angajată cu contract de muncă pe durată nedeterminată), beneficiar al alocației de stat pentru copii este acesta;

— în cazul că ambii soți se încadrează în una din categoriile la care ne-am referit mai sus, beneficiar de alocație este soțul. In acest caz, prin excepție, soția este beneficiară de alocație numai în situațiile prevăzute în mod expres de lege și anume, cînd soțul este doctorand bursier sau militar în termen, cînd soțul este angajat cu contract de muncă pe durată nedeterminată (în condițiile întreruperii vechimei în muncă) și nu a împlinit încă 90 zile în această calitate, precum și în situația cînd există o hotărîre judecătorească din care ar rezulta că familia a fost abandonată sau că se plătește pensie pentru întreținerea copilului.

Față de aceste prevederi ale legii și a situației pe care o prezentați, din care rezultă că ați fost beneficiară de alocație numai dv. pînă în luna iulie 1971, cînd vi s-a sistat plata întrucît soțul devenise salariat cu contract de muncă pe durată nedeterminată, după care a dispărut de la domiciliu cu actul de naștere al copilului, veți primi în continuare alocația de stat de la întreprinderea unde sînteți angajată, după ce veți prezenta acesteia hotărîrea judecătorească de abandon de familie, sau că soțul a fost obligat la plata pensiei de întreținere. Alocația de stat neachitată de la data sistării vi se va putea plăti din urmă în acest caz, dar nu mai mult decît pe ultimele 12 luni de la data sistării.

2. Art. 2 din Decretul nr. 285/1960 prevede că alocația de stat pentru copii se acordă în raport cu cuantumul salariului tarifar al beneficiarului de alocație, precum și cu numărul și vîrsta copiilor.

Din economia legii rezultă că este vorba de salariul tarifar lunar prevăzut în actul de încadrare pe funcții.

In cazul dv. salariul tarifar lunar fiind 1960 lei aveați dreptul în lunile iulie, august 1971, ca și în lunile anterioare, la alocație de stat pentru toți copiii în vîrstă pînă la 14 ani împliniți.

Ținînd seamă de prevederile legale menționate, precum și de datele furnizate de dv., considerăm ca o eroare din partea unității de a nu vă fi acordat alocația de stat pe luna iulie 1971 pe considerentul că în această lună fiind 27 zile lucrătoare, din calcul ar rezulta un salariu tarifar de 2092 lei (în loc de 1960), depășind astfel în această lună plafonul. Precizăm însă că potrivit punctului 10 din instrucțiunile nr. 1515/1966, — date în aplicarea Decretului 285/1960 — în „salariul tarifar brut de încadrare" care se are în vedere la aplicarea plafoanelor se includ și majorările, indemnizațiile și sporurile specificate în anexa 6 la instrucțiuni.

Dumitru TUDOR
consilier juridic
la Direcția pentru probleme de muncă și ocrotiri sociale județul Iași

---

Sesiune de comunicări științifice

Ieri au început la Iași lucrările sesiunii de comunicări științifice organizată de Institutul de sănătate publică și cercetări medicale din Iași.

La ședința de deschidere care a avut loc în sala Filialei ieșene a Academiei Republicii Socialiste România au participat reprezentanți ai Academiei de științe medicale, Ministerului Sănătății, Institutului de igienă București, Uniunii societăților de științe medicale — Filiala Iași, ai Institutului medico-farmaceutic din Iași care au rostit cuvinte de salut, precum și numeroși cercetători și cadre didactice.

Lucrările sesiunii științifice continuă și astăzi, cînd se vor prezenta peste 30 de comunicări.

Prof dr. docent Gheorghe Gh. Popovici

Institutul de medicină și farmacie Iași anunță cu profundă durere încetarea din viață a prof. dr. docent Popovici Gh. Gheorghe, fost șef al catedrei de Farmacologie, fost prorector al Institutului de medicină și farmacie Iași.

Profesor de prestigiu, eminent dascăl și valoros cercetător, prof. dr. docent Popovici Gh. Gheorghe a fost unul din cei mai iubiți membri ai corpului didactic medical ieșean.

Moartea sa constituie o grea pierdere pentru învățămîntul și știința medicală românească.

Personalitatea sa rămîne ca un înalt exemplu de dăruire profesională și de conduită civică.

INSTITUTUL DE MEDICINĂ ȘI FARMACIE IAȘI

*

Mitingul de doliu va avea loc duminică, 28 noiembrie a.c., ora 11,30, la Institutul de medicină și farmacie Iași, unde este depus corpul defunctului.

Uzina de reparații auto Iași
din str. Aurel Vlaicu nr. 77
recrutează
absolvenți ai liceelor teoretice sau a 7-8 clase
care au stagiul militar satisfăcut
în vederea calificării lor ca lăcătuși montatori agregate energetice și de transport,
prin curs de gradul I, cu o durată de opt luni, începînd cu data de 1 decembrie 1971.
Concursul de admitere are loc pe data de 29 noiembrie 1971, la sediul uzinei.
Informații suplimentare se pot obține de la biroul personal, telefon 13020, interior 909.

– 5 lăcătuși - categoria IV–V
– 1 pompagiu - categoria II–III
– 1 vopsitor - categoria III–IV
– 1 mecanic compresoare aer - categoria IV–V
– 2 strungari în fier - categoria IV–V
– 1 șef garaj
– 2 șefi de depozite
angajează
Fabrica de antibiotice Iași

C. E. T. Iași
angajează:
– **operatori instalații cazane**
– **operatori instalații turbine**
– **operatori instalații tratarea apei**
– **electricieni**
– **automatiști**

Uzina de fibre sintetice Iași
angajează imediat
– șef depozit – conf. H.C.M. 914|968
– opt lăcătuși mecanici – categoria 2–4
– opt electricieni întreținere și reparații – categoria 2–5
– un frezor – categoria 6
– doi lăcătuși A.T.M. – categoria 3–5
– un sudor – categoria 4–5
– un izolator termic – categoria 3
– un mozaicar – categoria 3–4
– un vopsitor industrial – categoria 3
– doi sculeri S.D.V. – categoria 5–6
– zece operatori – categoria 2–4 (înălțimea minimă de 1,70 m.)
– un tinichigiu industrial – categoria 3.

– **șoferi autobuze**
(interurban) categoria D și cu vechime de 5 ani în funcția de șofer
– **șase taxatori pentru autobuze**
pentru curse speciale și interurbane
angajează de urgență
Autobaza nr. 2 Iași

Centrala Cărbunelui Petroșani
str. 23 August 2, telefon 1460,
ANGAJEAZĂ URGENT
muncitori necalificați – bărbați, de la vîrsta de 18–45 ani pentru lucrări miniere în subteran
REGIM DE LUCRU ÎN SUBTERAN 6 ORE PE ZI

I. **Se asigură următoarele condiții:**

În calitate de angajat nou

— În perioada de instruire pentru subteran după 10 zile, se acordă un salariu tarifar de 56 lei zi, 9,33 lei/oră.
— În perioada de acomodare în subteran se acordă un salariu tarifar de 69 lei pe zi, 11,50 lei/oră.
Cei care lucrează la lucrări miniere beneficiază de un salariu de 76 lei pe zi, plus sporul de acord, 12,66 lei/oră.

În calitate de angajat cu vechime peste 3 luni

II. **Calificare;** — Există posibilitatea calificării în meseria de miner, prin cursuri de calificări organizate pe lîngă fiecare exploatare, cu sau fără scoatere din producție.
După calificare în meseria de miner poate ajunge la un salariu tarifar de 114 lei pe zi, plus sporul pentru depășirea normelor.

III. **Cazarea** — Pentru nefamiliști se asigură cazare în căminele muncitorești ale exploatărilor miniere, contra cost (70–100 lei pe lună), iar pentru familiști, în funcție de posibilități, se asigură apartamente cu gratuitate de chirie și încălzire.

IV. **Masa** — Se asigură la cantinele exploatărilor miniere contra cost la prețul de lei 13 pentru 3 mese pe zi.

Echipamentul de protecție se asigură gratuit, iar cel de uzură cu 50% reducere.

Cei interesați se pot adresa oficiului forței de muncă în raza căruia domiciliază, pentru primirea formelor de repartizare.

Cheltuielile de transport pentru cei repartizați se suportă de întreprindere.

Acte necesare la angajare:
— Cartea de muncă, fișa de lichidare (dacă a mai lucrat), livret militar, buletin de identitate etc.

Direcția județeană de drumuri și poduri Iași
din str. Ștefan cel Mare nr. 47
angajează imediat:
— 8 mecanici de întreținere și reparații auto și utilaje-categoria 1-5
— 2 sudori electric și autogen categoria 1-5
— 3 mașiniști autogredere categoria 3-5
— 3 mașiniști excavatoare categoria 2-4
— 1 mecanic sonetă categoria 1-5
— 2 mecanici rulouri compresoare vibratoare categoria 1-3
— 7 șoferi
Relații suplimentare la telefon 14[illegible]5, secția utilaj transport, str. Aurel Vlaicu nr. 76—sau telefon 16078—Biroul personal.

Întreprinderea de industrializarea laptelui Iași
angajează de urgență:
— **economist muncă și salarii**
— **mecanici auto**
— **achizitor piese auto**
— **șef depozit produse**
Condițiile de angajare sînt cele prevăzute în H.C.M. nr. 914/1968.
Relații suplimentare se pot obține de la compartimentul personal al întreprinderii din Iași, str. Metalurgiei nr. 8.

C.E.I.L. IAȘI
din str. Bucium nr. 34
angajează de urgență:
Pentru C.E.I.L. Iași:
— șef depozit
— bobinatori
— pictor
— frezori
— strungari
— rectificatori
— forjori
— rabotori
— mecanici locomotivă Diesel (pot fi și pensionari).
— arhitect
Pentru S.I.L. Ciurea:
— maistru electrician
Condiții de angajare: conform legilor în vigoare, stagiul militar satisfăcut.
Relații suplimentare se pot obține zilnic, între orele 7—15, la telefon 11120—11121, interior 131.

Mica publicitate

Vînzări — cumpărări

● Vînd convenabil garaj demontabil, ușă metalică. Telefon 14127, orele 8—14,30.

● Vînd casă liberă, Smîrdan 84.

● Vînd casă liberă, baie, curte. Informații Șoseaua Arcului nr. 14.

● Vînd căsuță cu teren și vie. Șoseaua Nicolina 96.

Pierderi

● Pierdut trei purcei albi. Aducătorului recompensă. Lișman Ecaterina, Șoseaua Națională 146.

● Pierdut legitimația eliberată de U.F.S. pe numele Popa Tudor. O declar nulă.

● Pierdut legitimația eliberată de U.F.S. pe numele Pădure Mihai. O declar nulă.

● Pierdut autorizația de cărăușie nr. 124, seria 121524 pe numele Gîrneață Ilie. O declar nulă.

● Pierdut carnet student pe numele Fărcașiu Romulus. Îl declar nul.

● Pierdut carnet student pe numele Radu Maria. Îl declar nul.

● Pierdut autorizația D.R.T.A. și talonul microbuzului 31-Iș-1666, aparținînd I.M.A. Iași. Le declară nule.

● Ocolul silvic Birnova, fost Scînteia, anunță pierderea legitimației nr. 31 din 19 septembrie 1969 eliberată de Banca Agricolă Iași pe numele Olaru Grigore. O declară nulă.

Diverse

● Natalia Pilat și Ana Hugeanu aduc cele mai calde mulțumiri, pentru deosebita îngrijire acordată, doamnei prof. dr. Viță, doctorilor Secu și Scurtu, asistentei Savin, surorilor Lubaș, Dediu, Adumitroaei, Conea și infirmierelor Dan și Igorov — Spitalul de boli contagioase.

Decese

● Soțul, copiii, frații, surorile și nepoții anunță cu durere încetarea din viață a scumpei lor

ALEXANDRU ELENA
49 ani.

Inmormîntarea va avea loc duminică, 28 noiembrie, ora 14, la cimitirul Eternitatea. Cortegiul pornește din strada Ciurchi 111.

● Familiile Popovici, Tomozei și rudele apropiate anunță decesul profesorului doctor docent

GHEORGHE POPOVICI

Inmormîntarea are loc duminică, 28 noiembrie, ora 14. Cortegiul pleacă de la Institutul de medicină.

● Familia îndurerată anunță încetarea din viață a scumpei lor mamă și bunică

GRUMĂZESCU MARIA (OLTEANU)
75 ani.

Inmormîntarea are loc duminică, 28 noiembrie, ora 14, la cimitirul Eternitatea, unde este depusă.

● Cu adîncă durere, familia anunță încetarea din viață a scumpului lor

CONDREA NECULAI
pensionar I.T.I.

Inhumarea are loc duminică, 28 noiembrie, ora 13, la cimitirul Eternitatea.

● Familia anunță încetarea din viață a scumpului lor

ISAC MILEA
pensionar.

Inmormîntarea are loc astăzi, 27 noiembrie, ora 13, la cimitirul Sf. Vasile. Cortegiul pornește din strada Petru Rareș 25.

PE MERIDIANELE GLOBULUI

În legătură cu relațiile dintre India și Pakistan

DELHI 26 (Agerpres)
Agenția United News of India informează că primul ministru indian, Indira Ghandhi, a primit o scrisoare personală din partea președintelui Pakistanului, Yahya Khan. Potrivit relatărilor agenției, Yahya Khan și-a reeditat ofertele anterioare privind o întîlnire cu premierul Indiei, pentru convorbiri asupra tuturor problemelor litigioase dintre cele două țări. Scrisoarea șefului statului pakistanez — precizează agenția United News of India — a fost adusă din Islamabad de către noul înalt comisar indian, J. K. Atal, care s-a înapoiat la Delhi, la 25 noiembrie, a doua zi după ce își prezentase documentele de acreditare președintelui Yahya Khan. In dimineața de 26 noiembrie, Atal a părăsit Delhi, înapoindu-se la Islamabad.

*

Intr-o cuvîntare rostită la conferința guvernatorilor provinciilor indiene, președintele țării, Venkata Giri, a declarat că India nu se va angaja într-o confruntare „decît în cazul în care integritatea ei teritorială ar fi violată", informează agenția Indinfo. „Nu avem nici o dispută cu poporul Pakistanului. Trebuie să trăim în condiții de prietenie și pace", a spus președintele Giri.

*

CARACI 26 (Agerpres)
Președintele Partidului Poporului din Pakistan, Ali Bhutto, fost ministru de externe, a declarat, în cadrul unei conferințe de presă, că „trebuie găsită o soluție crizei din relațiile pakistano-indiene mai curînd pe subcontinent decît în altă parte". El și-a reafirmat părerea că Pakistanul nu trebuie să prezinte conflictul spre examinare Consiliului de Securitate, informează agenția Reuter.

*

DELHI 26 (Agerpres). — Inaltul comisar al Pakistanului la Delhi, Sajjad Hyder, și ministrul afacerilor externe al Indiei, Swaran Singh, au examinat căile de reducere a actualei tensiuni dintre cele două țări, a declarat un purtător de cuvînt al Înaltei Comisii pakistaneze.

*

ANKARA 26 (Agerpres). — Primul ministru al Turciei, Nihat Erim, s-a pronunțat pentru încetarea focului și o rezolvare pe cale pașnică a disputei dintre India și Pakistan, informează agenția Associated Press. Nihat Erim a făcut această declarație după ce președintele Turciei, Cevdet Sunay, a primit un apel personal din partea președintelui Pakistanului, Yahya Khan, menționează agenția.

Vizita ministrului comerțului exterior al României în R. P. Chineză

Semnarea protocolului privind schimburile de mărfuri și plățile pe anul 1972

PEKIN 26 — Corespondentul Agerpres, Ion Gălățeanu, transmite: Vicepremierul Consiliului de Stat al R. P. Chineze, Li Sien-nien, a primit vineri pe ministrul comerțului exterior al României, Cornel Burtică. Au fost prezenți Pai Sian-kuo, ministrul comerțului exterior al R. P. Chineze, și alte persoane oficiale chineze. A participat, de asemenea, ambasadorul României la Pekin, Aurel Duma. Cu acest prilej, a avut loc o convorbire, în cadrul căreia au fost abordate probleme privind dezvoltarea în continuare a relațiilor economice și a schimburilor comerciale dintre cele două țări.

In urma tratativelor, care s-au desfășurat într-o atmosferă prietenească și de înțelegere reciprocă, la Pekin a fost semnat protocolul privind schimburile de mărfuri și plățile pe anul 1972 între România și R. P. Chineză.

La ceremonia semnării a participat vicepremierul Li Sien-nien. Din partea română protocolul a fost semnat de Cornel Burtică, ministrul comerțului exterior, iar din partea chineză de Pai Sian-kuo, ministrul comerțului exterior.

Au fost, de asemenea, prezenți reprezentanți ai Ministerului Comerțului Exterior, ai Ministerului Afacerilor Externe și alte persoane oficiale. La ceremonie a fost de față ambasadorul român, Aurel Duma.

Potrivit protocolului, România va exporta în R. P. Chineză produse siderurgice, produse chimice și petrolifere, utilaj petrolier, autocamioane și tractoare, nave, mașini-unelte și alte produse ale industriei constructoare de mașini. R. P. Chineză va livra României metale neferoase, cocs, produse siderurgice, chimice, produse agroalimentare, textile și alte bunuri de consum. Volumul livrărilor reciproce, convenite prin protocol, marchează o creștere față de anul precedent.

Vineri seara, Pai Sian-kuo, ministrul comerțului exterior al R. P. Chineze a oferit o masă în cinstea delegației comerciale române. Au participat vicepremierul Li Sien-nien și alte persoane oficiale chineze. A fost prezent ambasadorul român la Pekin, Aurel Duma.

Pai Sian-kuo și Cornel Burtică au rostit toasturi.

După tratativele anglo-rhodesiene

- **Acordul a fost prezentat în Camera Comunelor**
- **Declarația Frontului de eliberare din Zimbabwe**

LONDRA 26 (Agerpres). — Ministrul de externe britanic, Alec Douglas-Home, a prezentat în Camera Comunelor acordul intervenit între Anglia și regimul rasist de la Salisbury în vederea soluționării conflictului rezultat din proclamarea unilaterală de către minoritatea albă a independenței Rhodesiei. In esență, acordul prevede o oarecare extindere într-un termen neprecizat, a numărului africanilor cu drept de vot și a numărului reprezentanților lor în Parlamentul rhodesian, în schimbul recunoașterii independenței Rhodesiei de către Marea Britanie.

Opoziția laburistă a exprimat, prin glasul purtătorului ei de cuvînt în problemele externe, Denis Healey, îndoiala asupra caracterului echitabil al acordului față de populația africană.

Sensul exact al acordului a fost definit la Salisbury de către șeful regimului rasist Ian Smith, care a declarat că frînele puterii vor continua să rămînă în mîinile minorității albe.

*

SALISBURY 26 (Agerpres). — Acordul intervenit între Anglia și regimul rasist de la Salisbury este inacceptabil pentru cele cinci milioane de africani din Rhodesia, se arată într-o declarație dată publicității de Frontul de eliberare din Zimbabwe — Frolizi. Declarația precizează că mișcarea de eliberare din Zimbabwe a considerat întotdeauna ilegale atît regimul lui Ian Smith, cît și autoritatea britanică din Rhodesia, și că acest acord, care reprezintă în fond o concesie făcută de guvernul britanic actualului regim minoritar, nu are nici o valoare în fața populației africane care a luptat și luptă împotriva discriminării rasiale și a colonialismului, pentru obținerea dreptului la autodeterminare.

Ședința Camerei Populare a R. D. G.

BERLIN 26 — Corespondentul Agerpres, Ștefan Deju, transmite: După alegerile din 14 noiembrie, Camera Populară a R.D. Germane s-a întrunit vineri, la Berlin, în prima ședință a celei de-a șasea legislaturi.

Deputații au procedat la alegerea Prezidiului Camerei Populare, a componenței Consiliului de Stat, a președintelui Consiliului de Miniștri și a președintelui Consiliului Național al Apărării.

La propunerea lui Erich Honecker, prim-secretar al C.C. al P.S.U.G., Walter Ulbricht a fost reales în funcția de președinte al Consiliului de Stat, iar Willi Stoph ca președinte al Consiliului de Miniștri, fiind însărcinat, totodată, cu formarea noului guvern. Declarația guvernamentală și componența Consiliului de Miniștri vor fi supuse Camerei Populare în cea de-a doua ședință a sa, la 29 noiembrie.

Președinte al Camerei Populare a fost reales Gerald Gotting. In funcția de președinte al Consiliului Apărării Naționale a fost reales Erich Honecker.

In cadrul ședinței, Walter Ulbricht a rostit o cuvîntare.

BUDAPESTA Întîlnire

J. Kadar — S. Todorov

BUDAPESTA 26 (Agerpres).
Agenția M.T.I. informează că Janos Kadar, prim-secretar al C.C. al P.M.S.U., l-a primit vineri pe Stanko Todorov, președintele Consiliului de Miniștri al R. P. Bulgaria, care se află în Ungaria, într-o vizită oficială de prietenie. A fost prezent Jeno Fock, președintele guvernului ungar.

DUSSELDORF

Lucrările Congresului P. C. German

DUSSELDORF 26 — Trimisul special Agerpres, Petre Stăncescu, transmite: In ședința de vineri dimineața a Congresului Partidului Comunist German, Herbert Mies, vicepreședintele partidului, a prezentat raportul privind dezbaterile ce au avut loc asupra „Tezelor Congresului de la Dusseldorf al Partidului Comunist German".

Au continuat, apoi, dezbaterile pe marginea celor două rapoarte, prezentate Congresului de Kurt Bachman și Herbert Mies. In ședința de vineri dimineața au salutat Congresul reprezentanți ai partidelor comuniste și muncitorești prezente la lucrări. In cadrul aceleiași ședințe a luat cuvîntul tovarășul Leonte Răutu, membru al Comitetului Executiv al Comitetului Central al Partidului Comunist Român, care a transmis Congresului salutul frățesc al comuniștilor și oamenilor muncii din Republica Socialistă România.

Lucrările Congresului continuă.

Încheierea sesiunii Sovietului Suprem al U.R.S.S.

MOSCOVA 26 (Agerpres). — Agenția TASS transmite că la Kremlin au luat sfîrșit vineri lucrările sesiunii Sovietului Suprem al U.R.S.S., desfășurate în prezența lui Leonid Brejnev, Alexei Kosighin, Nikolai Podgornîi și a altor conducători sovietici.

Deputații au dezbătut, în ședințe separate și comune ale celor două Camere ale Parlamentului U. R. S. S. — Sovietul Uniunii și Sovietul Naționalităților — proiectul planului cincinal de dezvoltare a economiei naționale sovietice pe perioada 1971—1975, proiectul planului și cel al bugetului de stat pe 1972. In încheierea dezbaterilor a luat cuvîntul Alexei Kosighin, președintele Consiliului de Miniștri al Uniunii Sovietice. Sovietul Suprem a aprobat proiectele respective.

Au fost examinate și aprobate, totodată, decretele emise de Prezidiul Sovietului Suprem în perioada dintre cele două sesiuni.

Bugetul de stat pe 1972 prevede alocarea sumei de 169,8 miliarde ruble pentru dezvoltarea economiei naționale, cea ce reprezintă o depășire cu 10,2 miliarde ruble a cheltuielilor anului curent. Pentru finanțarea industriei vor fi alocate 87 miliarde ruble — cu 9,6 la sută mai mult decît în 1971, iar pentru dezvoltarea agriculturii — 27,6 miliarde ruble, ceea ce reprezintă o creștere de 10,2 la sută.

Cresc substanțial alocațiile pentru dezvoltarea industriei ușoare, alimentare și prestațiilor pentru populație. Cheltuielile pentru măsurile social-culturale se vor cifra la 62,9 miliarde ruble, din care pentru Asigurările sociale — 25,8 miliarde ruble. In conformitate cu Directivele Congresului al XXIV-lea al P.C.U.S., se prevede ca 4,8 miliarde ruble să fie destinate înfăptuirii unor importante măsuri în vederea creșterii continue a bunăstării poporului.

Bugetul U.R.S.S. pe anul viitor prevede pentru cheltuielile de apărare suma de 17,9 miliarde ruble, ceea ce reprezintă 10,3 la sută din totalul cheltuielilor.

GUYANA. — Recent, la Georgetown, Organizația Progresistă a femeilor și Organizația Progresistă a tineretului au organizat o demonstrație în sprijinul militantei comuniste americane Angela Davis. In clișeu: Aspect de la demonstrație.

Alegeri în R. S. Cehoslovacă

PRAGA 26 — Corespondentul Agerpres, Constantin Prisăcaru, transmite: Vineri, la ora 14, pe întregul teritoriu al Republicii Socialiste Cehoslovace și-au început activitatea centrele de vot. Cei aproape 10 milioane de cetățeni înscriși pe listele electorale sînt chemați să desemneze, prin vot, reprezentanții lor în Adunarea Federală, Consiliul Național Ceh și Consiliul Național Slovac, ca și în comitetele naționale regionale, raionale, orășenești și comunale. Pentru prima oară vor fi desemnați deputați în Camera Națiunilor a Adunării Federale a R.S.C. și în Consiliul Național Ceh, organe rezultate din federalizarea statului cehoslovac. In total, urmează să fie aleși 200.000 de deputați. Partidele politice ale țării, organizațiile de masă, obștești și profesionale își prezintă în comun candidații în cadrul Frontului Național.

Alegerile au fost precedate de o largă dezbatere publică a programului electoral cu care se prezintă la actualele alegeri Frontul Național.

Scrutinul se încheie sîmbătă, la ora 14.

SCURTE ȘTIRI

TIRANA

Mehmet Shehu, președintele Consiliului de Miniștri al R. P. Albania, l-a primit pe Manole Bodnaraș, ambasadorul Republicii Socialiste România la Tirana, în legătură cu plecarea sa definitivă de la post. Intrevederea s-a desfășurat într-o atmosferă caldă, prietenească.

BELGRAD

Premierul Iranului, Amir Abbas Hoveida, și-a încheiat vizita oficială efectuată în Iugoslavia, la invitația președintelui Consiliului Executiv Federal, Gemal Biedici. In comunicatul dat publicității la încheierea vizitei se arată că cei doi premieri au procedat la un schimb de păreri privind problemele internaționale actuale și căile de îmbunătățire a relațiilor bilaterale. Ei au subliniat necesitatea de a se depune eforturi pentru afirmarea colaborării între toate țările pe baza egalității și respectului reciproc.

BONN

Michael Kohl, secretar de stat la Consiliul de Miniștri al Republicii Democrate Germane, și Egon Bahr, secretar de stat la Cancelaria federală a Republicii Federale a Germaniei, au reluat, vineri la Bonn, convorbirile, în prezența delegațiilor și experților care îi însoțesc. Tratativele, menționează agenția A.D.N., vor continua sîmbătă în capitala R.F.G.

LONDRA

Președintele S.U.A., Richard Nixon, și primul ministru al Angliei, Edward Heath, se vor întîlni la 20 și 21 decembrie în Insulele Bermude, anunță un comunicat oficial al guvernului britanic.

BRUXELLES

Aproximativ 6.000 de funcționari ai diferitelor organisme ale C.E.E. au inițiat o serie de acțiuni greviste parțiale, cerînd îmbunătățirea condițiilor de muncă. Intr-o scrisoare adresată președintelui Consiliului ministerial al C.E.E., ministrul italian de externe, Aldo Moro, conducerea sindicatului salariaților C.E.E. afirmă că, în cazul în care nu se va da curs revendicărilor lor, la 6 decembrie (cînd este programată o întrunire a Consiliului ministerial al Pieței comune), întregul personal va declara o grevă generală.

ISTANBUL

Cele două camere ale Parlamentului Turciei, convocate joi într-o sesiune comună, au aprobat extinderea pentru încă două luni a legii marțiale în vigoare în 11 provincii ale țării.

SAN CLEMENTE

Președintele Nixon a cerut aplicarea legii Taft-Hartley pentru a se pune capăt grevei docherilor de pe coastele răsăritene ale S.U.A., declanșată în urmă cu 56 de zile. Aceasta este cea de-a doua invocare de către președintele Nixon a legii antimuncitorești Taft-Hartley.

BUENOS AIRES

Comandantul suprem al forțelor aeriene argentiniene, generalul de brigadă Carlos A. Rey, și-a asumat vineri, în mod provizoriu, prerogativele prezidențiale, ca urmare a îmbolnăvirii președintelui Alejandro Lanusse, s-a anunțat oficial la Buenos Aires. Agenția Associated Press precizează că generalul Rey s-a deplasat în aceeași zi, pe calea aerului, la palatul prezidențial, pentru a depune jurămîntul.

MADRID

Mii de studenți spanioli au organizat la Madrid o serie de demonstrații, cerînd democratizarea sistemului de învățămînt. Totodată, în incinta universității madrilene s-au produs ciocniri între studenți și poliție, urmate de arestarea cîtorva zeci de studenți.

PARIS Reuniune juridică

româno-franceză

PARIS 26. — Corespondentul Agerpres, Paul Diaconescu, transmite: În cadrul acordurilor de colaborare culturală româno-franceză, la Paris au început, vineri, lucrările celei de-a III-a reuniuni juridice româno-franceze. In ședința de deschidere, au luat cuvîntul prof. Maxim Le Tourneur, președintele Societății de legislație comparată din Franța, prof. dr. docent Ioan Ceterchi, vicepreședinte al Academiei de științe sociale și politice din Republica Socialistă România, șeful grupului de juriști români care participă la întîlnire, și ambasadorul României la Paris, Constantin Flitan.

La ședința de deschidere, a luat parte Rene Cassin, președinte de onoare al Consiliului de Stat, laureat al Premiului Nobel pentru pace.

SPORT

BUENOS AIRES 26 (Agerpres).
Tenismanul român Ilie Năstase își continuă seria victoriilor în cadrul turneului internațional de la Buenos Aires, ultimul concurs pentru „Marele premiu — F.I.L.T.". Ilie Năstase l-a eliminat în trei seturi cu 6—3, 6—3, 6—4 pe campionul maghiar Istvan Gulyas.

La dublu, Ilie Năstase și Zeliko Franulovici (cuplu care figurează printre favoriții probei) au întrecut cu 6—3, 6—2, 6—3 perechea Gulyas (Ungaria) — Holecek (Cehoslovacia).

ORIENTUL APROPIAT

- **Membrii misiunii O. U. A. și-au încheiat vizita în Israel**
- **Congresul de constituire a Uniunii Naționale Iordaniene**

TEL AVIV 26 (Agerpres). — Șefii de stat ai Senegalului și Nigeriei, Leopold Sedar Senghor și, respectiv, Yakubu Gowon, precum și reprezentanții președinților Camerunului și Republicii Zair — care fac parte din misiunea Comitetului Organizației Unității Africane pentru facilitarea aplicării rezoluției Consiliului de Securitate privind soluționarea crizei din Orientul Apropiat — și-au încheiat vizita în Israel, plecînd spre Dakar.

In cursul întrevederii lor cu premierul israelian, Golda Meir, și ministrul de externe, Abba Eban, au fost luate în discuție propunerile cuprinse în chestionarul de pace pe care membrii misiunii O.U.A. l-au înaintat oficialităților de la Tel Aviv. Intr-o declarație făcută presei, ministrul de externe israelian a anunțat că răspunsul Israelului va fi transmis O.U.A. după ce aceste propuneri vor fi examinate, duminică, în cadrul reuniunii săptămînale a cabinetului.

*

După cum se știe, la începutul celui de-al doilea turneu în Orientul Apropiat, membrii misiunii O.U.A. au vizitat capitala Republicii Arabe Egipt. Agenția M.E.N. informează că răspunsul guvernului de la Cairo la chestionarul înmînat, cu această ocazie, oficialităților egiptene, de delegația africană, i-a fost transmis acesteia înainte de plecarea spre Israel.

*

AMMAN 26 (Agerpres). — In prezența regelui Hussein al Iordaniei, a premierului Wasfi Tall, a membrilor guvernului, Parlamentului și a 2.400 de delegați, la Amman se desfășoară lucrările Congresului de constituire a Uniunii Naționale Iordaniene (U.N.I.), unica formațiune politică din această țară. Uniunea Națională Iordaniană va avea un consiliu de conducere constituit din 360 de membri, dintre care 240 vor fi aleși, iar 120 numiți. Liderul organizației este regele Hussein. Consiliul uniunii va alege un Comitet Executiv format din 24 sau 36 de persoane.

Potrivit agenției Reuter, programul U.N.I. afirmă ideea neamestecului în treburile interne și precizează că Iordania se pronunță în favoarea stabilirii de relații cu alte țări pe baza respectării reciproce a intereselor naționale și a sistemelor lor sociale.

La bursele occidentale

Cursul dolarului continuă să scadă

Creșteri ale cursului aurului

De la principala bursă valutară vest-germană din Frankfurt pe Main au continuat să sosească în cursul zilei de joi știri privind scăderea cursului dolarului S.U.A., care ajunsese să fie cotat la 3,304 mărci, ceea ce corespunde unei reevaluări de peste 10 la sută a monedei vest-germane în raport cu cea americană. Fluctuația a fost însoțită de o masivă activitate de bursă pusă de specialiști pe seama zvonurilor tot mai insistente privind posibila închidere a burselor valutare în cursul săptămînii viitoare, în așteptarea hotărîrilor care vor fi luate la Roma la întrunirea „clubului celor zece" (a reprezentanților principalelor țări capitaliste), prevăzută pentru finele lui noiembrie. Totodată, experții financiari atrag atenția asupra intensificării în ultimele zile a fluxului de dolari din Elveția în R.F. a Germaniei. Referindu-se recent la actuala instabilitate monetară din occident, Klasen, președintele Băncii federale vest-germane, a declarat că nu există șanse de reglementare a situației „atît timp cît americanii refuză să acorde cursul dolarului cu situația reală".

La Paris, cursul aurului a înregistrat noi creșteri, kilogramul de metal prețios ajungînd să fie vîndut la bursă cu 7 580 de franci. La bursele din capitala franceză, Londra și Zurich, prețul unciei de aur a depășit suma de 43 de dolari, în timp ce cursul oficial pe care se străduiesc să-l mențină oficialitățile americane este de 35 dolari uncia. In această conjunctură, posesorii de dolari caută să se debaraseze de ei, și să-și plaseze capitalul în alte monede vest-europene și în yeni japonezi. In context, „Les Echos", ziar care reflectă opiniile cercurilor de afaceri franceze, afirmă, cîtînd păreri competente, că numai o devalorizare a dolarului poate contribui la rezolvarea actualei crize monetare interoccidentale. La rîndul său, cotidianul „La Nation" atrage atenția asupra faptului că neconvertibilitatea dolarului, introdusă de la 15 august a.c., blochează activitatea Fondului Monetar Internațional și contribuie la instaurarea unei atmosfere generale de neliniște. Dacă această situație se va menține, arată ziarul, moneda S.U.A. va deveni „nedorită și inoperantă".

(Agerpres)

Premii pentru filmele românești

TEHERAN 26 (Agerpres).
In capitala Iranului a luat sfîrșit cel de-al VI-lea festival internațional al filmului pentru copii și tineret. Premiul juriului internațional și medalia de aur pentru cel mai bun film pentru tineret a fost decernat filmului românesc „1 plus 1 egal 1", realizat de Ion Popescu Gopo. Premiul „Delfinul de aur" pentru cel mai bun film de educație și Premiul Arhivei Naționale de Filme din Iran au fost conferite unui alt film românesc — „Moartea căprioarei" al regizorului Cristu Poluxis.

Mîine ALEGERI PREZIDENȚIALE ÎN URUGUAY

In lumea plină de transformări, America Latină duce o luptă admirabilă pentru atingerea acelui nivel de dezvoltare care să-i permită să înlăture pentru totdeauna seculara subordonare a popoarelor sale față de exterior. Este o luptă grea și inegală, al cărei rezultat va hotărî viitorul acestui continent. Se știe că independența statelor de la sud de Rio Grande nu a fost nici o dată completă. In grade diferite, țările latino-americane, cu excepția Cubei, sînt încă țări dependente și subdezvoltate: economiile, într-o măsură mai mare sau mai mică, sînt supuse influențelor sau controlului unor interese extra-latino-americane, ceea ce împiedică progresul și, inevitabil, lezează suveranitatea.

Semnificația acestui moment istoric al Americii Latine constă în conștiința, tot mai profundă, a situației de subdezvoltare și dependență și de hotărîrea tot mai puternică de a lupta pentru a o depăși definitiv. Dacă se observă, într-o perspectivă istorică, situația latino-americană din acești ani, este ușor de remarcat, într-una sau alta din țările continentului sud-american, nașterea acestei conștiințe și impulsul acestei hotărîri eliberatoare.

Tocmai deplasările survenite și în viața politică a Uruguayului, între care și apariția coaliției „Frente Amplio" în peisajul politic al țării, dominat timp de un secol și jumătate, mai exact din 1830, anul cuceririi independenței, de cele două partide tradiționale — Colorado și Blanco — ce au guvernat pe baza sistemului alternației, fac ca alegerile prezidențiale, programate pentru mîine, 28 noiembrie, să capete noi dimensiuni față de evenimentele electorale anterioare.

Regimul politic bazat pe sistemul bipartit a fost instaurat oficial în Uruguay în anii '30, în timpul dictaturii lui Terro, pentru a împiedica apariția unui front popular. „Inceputul sfîrșitului" său a început însă o dată cu constituirea, în luna februarie a.c., a unei a treia mari formațiuni politice — „Frente Amplio" (Frontul larg), coaliție din care fac parte partidele comunist, socialist, muncitoresc-revoluționar, creștin-democrat, fracțiunile dizidente Blanco și Colorado, ca și alte grupări cu orientare de stînga. Există în prezent o nouă perspectivă, ca rezultat al eforturilor depuse de mai mulți ani pentru unirea forțelor progresiste, în scopul înfăptuirii unor adînci transformări politice și social-economice.

COMENTARIU EXTERN

„Prăbușirea din Paradis" a Uruguayului, țară desemnată odinioară drept „Elveția Americii Latine", s-a materializat printr-un permanent dezechilibru al economiei și al balanței de plăți, creșterea șomajului și a datoriei externe, paralel cu scăderea puterii de cumpărare a maselor populare. Totodată, există o situație conflictuală internă determinată de faptul că parlamentul se află în relații total divergente cu președintele, ca urmare a reintroducerii, sub pretextul controlării acțiunilor „Tupamaros", a măsurilor excepționale de securitate, la numai 12 ore de la abrogarea lor de către forul legislativ, ca și faptul că Pacheco Areco candidează din nou în alegeri, sfidînd astfel constituția.

In aceste condiții, spre deosebire de alegerile precedente, campania electorală a început mult mai devreme, iar cei 1 860 000 de alegători trebuie să decidă succesiunea la funcția supremă a statului dintr-un număr de 11 oameni politici care și-au anunțat, pînă în prezent, candidatura. Dintre aceștia, șapte sînt candidați ai partidului de guvernămînt.

Din partea lui „Frente Amplio" există o candidatură unică în persoana generalului Liber Seregni, considerat „o figură tipică a militarului revoluționar de stînga, progresist, al cărui obiectiv este o reformă fundamentală de structură, conformă Constituției". Expunînd această poziție, Seregni a precizat că, în cazul victoriei, „Frente Amplio" intenționează să naționalizeze industria frigorifică, principala sursă de devize a țării, precum și proprietățile monopolurilor străine, să instituie controlul statului asupra comerțului exterior, să înfăptuiască reforma agrară, să elibereze pe toți deținuții politici cu vederi progresiste. Pe plan extern, „frontul larg" se pronunță pentru o politică autonomă, împotriva amestecului străin în treburile interne ale altor state, pentru relații cu toate țările.

Influența dobîndită de „Frente Amplio" în rîndurile păturilor largi ale populației se explică, neîndoielnic, prin aceea că programul său constituie o ilustrare a momentului politic pe care îl trăiește actualmente America Latină, sub semnul afirmării demnității naționale, cuceririi și consolidării independenței economice, apărării bogățiilor naționale.

Este totuși greu de presupus că nu se va face totul de către cercurile reacționare pentru a împiedica o pronunțare liberă a voturilor. De altfel, măsurile de securitate nu fac decît să ofere teren propice — sub o aparență anti — „Tupamaros" — pentru un control și o supraveghere dirijată a votului. Cu atît mai mult, cu cît reformele pe care și le propune frontul în cazul unei victorii nu sînt pe placul acestor cercuri, ba din contra. Ultimele sondaje efectuate în rîndul corpului electoral atestă un larg sprijin pentru candidatul prezentat de „Frente Amplio", fapt semnificativ pentru opțiunile politice, economice și sociale ale majorității populației Uruguayului. Totuși, acțiunile teroriste ale organizațiilor de dreapta, care încearcă să alimenteze o atmosferă de nesiguranță și dezordine, pun rezultatele scrutinului de mîine sub semnul incertitudinii.

Radu SIMIONESCU

Redacția și Administrația: strada Vasile Alecsandri nr. 8 — Iași. Telefon 14127.

Tiparul: Intreprinderea poligrafică Iași, str. Vasile Alecsandri nr. 6, Telefon 14620

CENTRALĂ ... M. BIBLIOTECILOR

ANUL XXVII,
Nr. 7837
DUMINICĂ
28
NOIEMBRIE
1971
4 PAGINI
30 BANI

Proletari din toate țările, uniți-vă!

Flacăra Iașului

Organ al Comitetului județean Iași al P.C.R. și al Consiliului popular județean

În pagina a 4-a

Adunarea Generală O. N. U. a adoptat în unanimitate rezoluția inițiată de România „Situația socială mondială: tineretul, problemele și necesitățile sale, participarea sa la dezvoltarea socială"

CINCINALUL 1971-1975 — O PUNTE TRAINICĂ SPRE VIITOR

Cu cheltuieli materiale minime, textile și confecții de calitate superioară

Vorbim, pe bună dreptate, despre anii 1971—1975 ca despre un cincinal al calității; al calității în sens larg, de perfecționare a întregii activități economice în scopul creșterii eficienței muncii și eforturilor financiare ale societății noastre socialiste, dar și al calității în sens mai restrins, de a înnobila produsele realizate cu o valoare mai mare de întrebuințare, prin îmbunătățirea caracteristicilor acestora. Cînd ne referim la produsele industriei ușoare — textile, confecții, tricotaje — gama acestor caracteristici cuprinde o serie de elemente specifice. Interesează durabilitatea, lipsa defectelor de țesut, tricotat, finisat sau croit etc., dar și ținuta lor estetică, încadrarea în linia modei, gradul în care satisface ceea ce numim gust și, care, se dovedește atît de schimbător. *„Convinși de potențialul acestei ramuri, demonstrat o dată mai mult la recentul Pavilion de mostre* — se arată în expunerea de motive prezentată de tovarășul *Ion Gheorghe Maurer* la recenta sesiune a M.A.N. cu ocazia discutării și adoptării planului cincinal pe anii 1971—1975 — *consumatorii așteaptă din partea lucrătorilor industriei ușoare o permanentă preocupare pentru diversificarea producției, ridicarea calității și finisajului, un aspect atrăgător la toate produsele fabricate".

Iată, deci, că, alături de sporirea, diversificarea și înnoirea producției, perfecționarea calității rămîne o sarcină de prim ordin și, în același timp, de loc simplă. Dar, după cum a reieșit și din discuțiile purtate cu o seamă de factori de răspundere din unitățile industriei ușoare din Iași, cu un plus de efort și răspundere din partea fiecărui lucrător, sarcinile stabilite prin planul cincinal pot prinde viață și în această privință.

Perfecționarea și înnoirea tehnologiilor de fabricație, asigurarea bunei funcționări a mașinilor, întărirea sectoarelor de creație și de control tehnic de calitate, însoțite de creșterea generală a competenței și răspunderii în muncă, sînt cîteva din căile de bază pe care se poate acționa. Fabrica de tricotaje „Moldova" și-a propus să sporească, spre exemplu, ponderea produselor de calitatea I în totalul producției, cea mai mare creștere fiind prevăzută pentru anii 1971 și 1972. În acest an, urmare a măsurilor luate, se obține deja un procent superior de tricotaje de calitatea I, ceea ce denotă că prevederile cincinalului se îndeplinesc cu succes. E necesar, însă, un plus de operativitate în finalizarea unor acțiuni inițiate. Creșterea eficienței cursurilor de reciclare, la care participă întreg personalul C.T.C., extinderea autocontrolului, rezolvarea unor probleme tehnice în sectorul de tricotat și bobinat, stabilirea cauzelor unor defecțiuni, în vederea luării măsurilor de remediere, sînt doar cîteva dintre acestea.

După cum a rezultat și din investigațiile noastre la Fabrica „Țesătura", Țesătoria de mătase „Victoria", Fabrica de confecții, multe din cauzele ce conduc la unele neajunsuri, e drept tot mai puține, pot fi înlăturate prin eforturile fiecărei întreprinderi, atît pe linie tehnică și tehnologică, cît și prin perfecționarea organizării producției și a muncii, calificarea superioară a întregului personal, respectarea disciplinei de producție. Sînt, însă, și o seamă de probleme a căror rezolvare solicită un sprijin mai susținut din partea centralelor industriale respective și Ministerului Industriei Ușoare. Ne referim la asigurarea unor piese de schimb ce nu pot fi realizate în condiții bune de către fiecare întreprindere, la înlocuirea unor mașini uzate fizic, la găsirea unor soluții optime în cazul unor

Gh. MIHALACHE

(continuare în pag. a 3-a)

Elena Drăgan (prim plan) și Maria Mitrea sînt două fruntașe din secția paste făinoase din cadrul Complexului industrial de morărit și panificație din Iași.

Foto: L. STRATULAT — coresp.

Mecanizatorii din S. M. A.-uri și-au îndeplinit angajamentele

În adunările generale ale salariaților din S.M.A.-uri ce au avut loc la începutul anului, colectivele acestor harnice unități și-au luat ca angajament de întrecere să depășească sarcinile economice pe 1971 cu 2,3 milioane lei. Acum, o relatare primită de la tov. ing. C. Pricop, directorul Întreprinderii județene de mecanizare a agriculturii, ne arată că obiectivul propus a fost chiar și depășit. Pînă la 20 noiembrie planul de venituri a fost depășit cu 2.856.000 lei. Cele mai importante depășiri le-au realizat S.M.A.-urile Trifești, Holboca și Movilemi.

Luptînd pentru eficiența economică a producției, stațiunile pentru mecanizarea agriculturii trebuiau să asigure concomitent și deservirea calitativă și cît mai completă a cooperativelor agricole din raza lor de activitate.

Și la capitolul acesta sînt multe lucruri bune de arătat. Înfruntînd vicisitudinile anotimpurilor, acești lucrători credincioși ai ogoarelor au arat și însămînțat toată suprafața mecanizabilă a cooperativelor agricole din județ, urcînd cu mașinile lor pe pante de nivel admisibile, dar care solicitau totuși curaj și îndemînare. Ei au trecut cu bine și examenul dificil al noutăților de exploatare ce le ridicau combinele autopropulsate și alte mașini de tip complex, cu care agricultura județului a fost dotată anul acesta.

Preluînd atribuțiile ce le reveneau ca sectoare mecanice ale cooperativelor pe care le deservesc, numeroase secții de mecanizare s-au preocupat intens de buna funcționare a autocamioanelor, remorcilor de transport, utilajului de irigații, morilor cu ciocănele și tocătorilor mecanice din sectoarele C.A.P. În unele grajduri ale cooperativelor agricole ca cele din Movileni, Podu-Iloaiei, Țigănași și din alte locuri, mecanizatorii au introdus mecanizarea completă a lucrărilor, iar în 14 ferme zootehnice au fost date în exploatare stații pentru prepararea mecanizată a furajelor. Mergînd pe linia utilizării și valorificării raționale a fiecărui spațiu de cazare, au fost prevăzute cu instalații de apă două adăposturi vechi pentru taurine la îngrășat, 4 adăposturi pentru porcine la îngrășat, iar în alte 6 adăposturi de acest gen, în care au fost introduse ventilatoare de aer, adăpători și hrănitori mecanice, creșterea păsărilor are asigurată bune condiții de desfășurare.

Pentru a adăuga la bilanț alte realizări, mecanizatorii execută în momentul de față arături de toamnă pe ultimele suprafețe planificate, pentru a asigura bază trainică recoltei anului viitor. Sînt antrenate la această treabă peste 1.500 tractoare. Unele S.M.A. ca cele din Ruginoasa, Dagîța și altele, care au încheiat arăturile de toamnă, ajută acum cu mașinile lor cooperative agricole din afara razei lor de activitate.

P. COSTIN

Pe șantierul de extindere a U. F. S. Iași

Noi secții în construcție

Paralel cu predarea la montaj a unor importante capacități și intensificarea eforturilor în vederea atingerii stadiilor prevăzute pentru acest an la toate obiectivele, constructorii de pe șantierul de extindere a U.F.S. Iași — etapele a III-a și a IV-a — au atacat în ultima vreme noi lucrări. Între acestea se evidențiază, îndeosebi, secțiile de prelucrare, vopsitorie și etirare, aferente etapei a IV-a de dezvoltare, care urmează să fie date la montaj în a doua parte a anului viitor.

După cum ne informa ing. C-tin Orhei, șeful Șantierului 2 — Chimie, al Trustului de construcții industriale Iași, formațiile de lucru coordonate de inginerul Igo Rozner și maistrul Vasile Silion au executat deja un important volum de lucrări, fundațiile acestor obiective fiind într-o fază avansată de execuție.

I.I.L. „Progresul"

Produse variate pentru populație

În acest an, I.I.L. „Progresul" a dovedit o atenție deosebită pentru diversificarea producției. Și pentru anul viitor, în vederea satisfacerii unei game tot mai largi de cerințe ale populației, este prevăzută asimilarea unui mare număr de produse noi. Este vorba, printre altele, de garniturile de mobilă „Mioara" și „Venus", de mesele pentru balcon adaptate la condițiile de funcționalitate ale modernelor blocuri de locuințe, diverse tipuri de mobilă pentru bucătărie, lampadare sculptate, canapele etc.

Concomitent cu acțiunea de diversificare a producției, întregul colectiv depune eforturi susținute și pentru îndeplinirea sarcinilor de plan și a angajamentelor asumate în întrecerea socialistă. O atestă rezultatele obținute pînă în prezent: depășirea cu 8 milioane de lei a planului producției marfă, economii de circa 800.000 lei la prețul de cost, importante beneficii suplimentare, îndeplinirea la termen a sarcinilor contractuale etc.

În pagina a 3-a

Adunările anuale de dări de seamă în organizațiile de partid

Forța politică a organizației de bază din brigada C. A. P.

Fată de copii școlari (fete) din Bucium. Instrumentiștii, la o repetiție în cadrul cercului de muzică.

JURĂMÎNT SOLEMN

Ieri au depus jurămîntul militar cei mai tineri ostași din unitatea în care activează ofițerii Axinte Adam și Vasile Scutelnicu.

Într-o atmosferă sărbătorească, soldații din această unitate, printre care și Constantin Limișcă, Grigore Omocea, Nicolae Turcanu, au jurat credință patriei și partidului sub faldurile tricolore ale drapelului desfășurat. Ei sînt bucuroși că pot să raporteze în această zi solemnă despre rezultatele lor bune și foarte bune obținute în procesul de instruire și educație.

De pildă, la prima tragere cu armamentul din dotare, soldații Radu Zlăvog, Victor Budeanu, Gabriel Bîrcă au primit calificativul „foarte bine".

La ceasul rostirii sacrelor cuvinte ale jurămîntului, au participat părinții ostașilor din garnizoană, pionieri, tineri din detașamentele de pregătire pentru apărarea patriei, reprezentanți ai gărzilor patriotice din întreprinderi și instituții ieșene.

Verbiajul stufos și impertinent nu poate ține loc de argumente

Venit, în septembrie 1969, prin transfer, de la Filiala Iași a Academiei — unde lucrase ca cercetător — la Liceul economic din Iași, Fănică Ungureanu — încadrat ca profesor de contabilitate — a reușit să-și atragă, dintr-un început, stima noilor lui colegi. „Pare a fi bine pregătit profesional, este energic, jovial", aveau a spune cei mai mulți din colectivul în care lucra. Nici unul n-ar fi putut, măcar o clipă, gîndi la faptul că noul lor coleg făcea adevărate eforturi pentru a-și etala în rîndurile celor din jur doar o singură față — aceea de intelectual conștiincios, de om cu o ținută demnă, ireproșabilă — calități morale indispensabile atît profesiei de educator cît și calității de membru al partidului nostru. Reușind să cîștige rapid încrederea și stima noilor lui tovarăși de muncă, Fănică Ungureanu ajunse să fie ales, un an mai tîrziu, respectiv în octombrie 1970, membru al biroului și locțiitor al secretarului organizației de bază din liceu.

Curînd însă F. Ungureanu avea să-și dezvăluie și cea de a doua față — aceea de om fără scrupule, impotmolit în zona descompunerii morale.

Frivolităților pe panta cărora a alunecat

Atitudini incompatibile cu calitatea de educator comunist

F.U. în acest relativ nou loc de muncă, li s-au adăugat altele, de facturi și nuanțe diferite, cunoscute la timpul oportun de organele de stat și care au acționat, ulterior, pentru stabilirea exactă a vinovăției respectivului educator. Faptele au fost aduse la cunoștința biroului organizației de partid de la Liceul economic. După cum era și firesc, actele reprobabile comise de profesorul F.U. au fost supuse atenției și discuției adunării generale a comuniștilor de aici.

Am participat, timp de aproape șase ore, la dezbaterea cazului F.U. Referatul expus de secretarul biroului organizației de bază, tov. Alajbeigovici, ca și luările de cuvînt ale multor comuniști din acest liceu au înfățișat și înfierat, în același timp, rînd pe rînd, faptele josnice, deosebit de grave, la care s-a dedat F. Ungureanu.

Sfidînd cele mai elementare obligații ale unui educator, F.U. a intrat în legături neprincipiale cu o elevă de a sa, de la seral, V.T., căreia nu s-a sfiit să-i ofere propriul apartament, ceea ce a dezlănțuit, cum era și firesc, proteste vehemente și din partea părinților elevei. „Am făcut aceasta dintr-un spirit umanitar, încercînd a o salva pe T.V. de bătăile ce i le administra tatăl ei vitreg", încearcă să se desculpe învinuitul.

Puierile argumente! Pentru a ajuta într-un

Alice OUATU

(continuare în pag. a 3-a)

Prezențe ieșene peste hotare

În cadrul schimburilor culturale dintre țara noastră și Republica Socialistă Cehoslovacia, tovarășii Ion Pavalache, directorul Operei de stat din Iași, și George Zaharescu, regizor la aceeași instituție, s-au deplasat recent în țara prietenă unde au stat timp de două săptămîni. Cu acest prilej au vizitat orașele Praga, Brno și Bratislava unde au vizionat spectacole muzicale și s-au documentat în domeniul în care lucrează.

SCHIȚE ÎN CREION

Merită să-l vedeți!

Am avut alaltăieri prilejul fericit să văd, printre primii, un reușit film de șaisprezece minute, realizat la cererea Consiliului popular municipal Iași, o producție în culori a studioului cinematografic „Al. Sahia". Născut frumos, ca un copil din dragoste, din pasiunea pentru Iași a prietenului Mircea Radu Iacoban — autorul scenariului și comentariului — „Orașul și strada" nu rămîne un simplu documentar, ci izbutește să ne sugereze spiritul cetății noastre, ceea ce e foarte mult. E foarte mult, fiindcă Iașul nu este un oraș pe care poți să-l comprimi într-o broșură ori o emisiune de cîteva minute la televiziune. E un oraș cu respirație largă, ce vine de departe, din începuturile istoriei românești, e marele leagăn al culturii moderne naționale, s-a înălțat cu migală, punîndu-și în diademă nestemate unice de piatră, spirit și culoare, a fost strivit, ars și a renăscut, cam stingher la început, ca în ultimul deceniu să izbucnească economic și edilitar către ceea ce visăm să fie. Să spui toate astea prin imagini, cu foarte puține cuvinte, e riscant. Te paște primejdia să dai numai un fragment din acest tot eclectic și — curios — plin de armonie, tot care a primit numele de Iași încă nu se știe bine de cînd și de unde. Marea primejdie a fost ocolită de Iacoban (poate și datorită priceperii sale de a discuta direct și sincer cu publicul), deși a fost mai puțin ajutat de regie și imagine, care rămîn doar bune. E drept că și pelicula folosită nu-i sensibilă la peisajul nocturn. De asta n-a putut fi prinsă constelația ieșeană văzută noaptea de pe Repedea, nici zona industrială pe înserat. S-a lucrat numai cu lumină integrală și aici s-au realizat la nivelul excelent cele mai multe secvențe.

Repet, scenaristul a dovedit o inspirație deosebită, afirmîndu-se într-un domeniu — monografia cinematografică — unde reușitele nu sînt de loc numeroase. Se menține dialogul de la suflet la suflet tot timpul, se evită publicitatea ieftină, tonul e firesc și, de asta, mai convingător. Din puzderia de monumente, de locuri unde simți în inimă ecoul din veac al creatorilor geniali dați țării de Iași, din zecile de întreprinderi ce trezesc uimirea vizitatorilor, din noile cartiere, ca și din străzile vechi cu un suflu medieval aparte, unic în lume, Iacoban a eliminat multe, foarte multe — cu durerea părintelui care n-are timp să vorbească decît despre unul din cei doisprezece copii dragi ai lui. Și totuși a izbutit să spună atît de mult!

Nouă, ieșenilor, filmul ne mai oferă și surpriza de a zări, în fulgerul unei clipe, casa, un prieten, locul unei bucurii sau tristeți și de aceea nu comit imprudența de a spune mai amănunțit ce cuprinde pelicula „Orașul și strada". Atîta doar că pînă la urmă te simți mai bogat, vezi sensul unor valori pe lîngă care ai trecut grăbit, îți dai seama cîte am făcut într-un răstimp atît de scurt. E ca un tonic de viață lungă.

Felicitîndu-l pe Mircea Radu Iacoban, mulțumind și celorlalți realizatori, spunem cititorilor, cu toată convingerea, că filmul „Orașul și strada" merită să fie văzut, cu prisosință!

Mihai DUMITRIU

Achiziții ale Muzeului etnografic al Moldovei

Muzeul etnografic al Moldovei și-a îmbogățit, în cursul acestui an, tezaurul cu peste 120 de piese, urmînd ca în curînd să fie adusă o nouă colecție. Achizițiile se referă la toate domeniile de activitate, fiind vorba despre: piese de agricultură, obiecte de interior, piese cu port popular etc. Ultimele cercetări s-au desfășurat îndeosebi în zona Rădăuți, unde s-a studiat împreună cu un grup de studenți „Arhitectura populară moldovenească". Putem cita și alte localități cuprinse în sfera de cercetare: Gura Humorului, Stulpicani, Gemenea, Huși.

Pentru a face cunoscute aspecte din muzeele ieșene, în momentul de față, circulă în mediul rural două expoziții de fotografii. Demnă de a fi luată în considerație este și expoziția cu obiecte originale deschisă la Pașcani. Exponatele reprezintă costume naționale, sumane, bundițe și covoare țărănești.

Tot în scopul popularizării tezaurului aflat în muzee și a rolului educativ al acestuia, se desfășoară un ciclu de conferințe pe teme de artă populară la Casa tineretului și studenților din Iași.

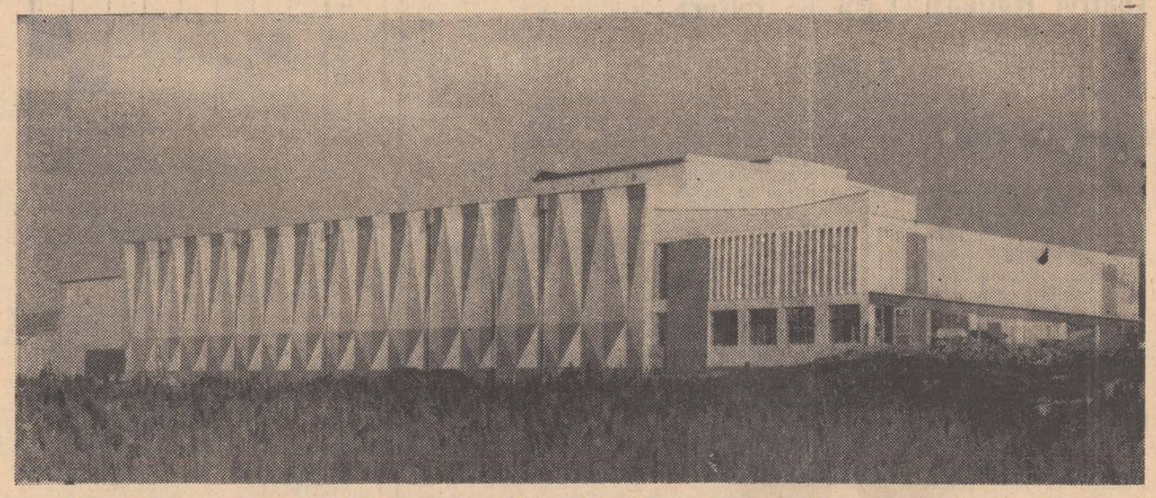

Noua și moderna construcție a Combinatului de vinificație a I.A.S. Bucium.

Foto: G. PAUL

cadran săptămînal — cadran săptămînal — cadran săptămînal

Piramidele din lacul Rock

Legenda Atlantidei preocupă de mult, de secole, imaginația oamenilor. Dar nici pînă acum urmele civilizației scufundate nu au fost descoperite. Este drept că în anul 1958 oceanografii americani au descoperit, nu departe de țărmurile de nord-vest ale Spaniei, o formațiune submarină plană la adîncimea de circa 600 m, dar fotografiile subacvatice ulterioare au deziluzionat. Nici vorbă de urme de civilizație preistorică. Probele de rocă au demonstrat că este vorba de stînci obișnuite, cum se găsesc multe pe fundul mărilor.

Au mai trecut zece ani și o nouă știre senzațională a ocolit lumea: pe fundul Oceanului Atlantic au fost descoperite uriașe blocuri de piatră. Dar nici pînă în prezent știrea senzațională nu a fost confirmată.

Și astfel, legenda despre Atlantida continuă să trăiască și o dată cu ea în întreaga lume apar și se difuzează diverse știri despre orașe și cetăți scufundate.

Dar legendele sînt născute nu numai de mări și oceane, ci și de adîncurile albastre ale lacurilor, care au înghițit cîndva opere durate de mîna omului.

O poveste interesantă a apărut în legătură cu piramidele subacvatice din lacul american Rock, situat la 40 km est de orașul Madison (statul Wisconsin). Lungimea lacului este de opt, iar lățimea de aproape patru kilometri. Pe țărmul lacului se află o mică localitate. Și iată că în urmă cu cîțiva ani, într-o dimineață însorită, întreaga populație s-a adunat la debarcader. Curioșii au putut urmări cum șapte bărbați îmbrăcați în costume de scufundători discutau cu aprindere de unde trebuie începută căutarea piramidelor despre care în decursul ultimelor două decenii apăruseră mai multe știri. Disputa a fost întreruptă de unul din localnici care arătă cu degetul un loc unde văzuse, chipurile, personal în tinerețe piramidele respective.

...Scufundătorii au răscolit întreg fundul lacului și, în sfîrșit, șeful lor dădu ordin de încetare a căutărilor. Ultimul din cei șapte, tînărul botanist W. Kennedy, aflîndu-se deja aproape de suprafață, întoarse îndărăt capul și observă contururile neclare ale unei construcții. El puse în funcție ultimul rezervor cu oxigen și porni din nou în căutare. După numai cîteva secunde, mîinile i se opriră pe un zid înclinat. El înotă de-a lungul lui și observă că în partea de sud construcția are un platou orizontal. La sfîrșitul platoului, zidul pornea din nou în jos. Aparent, întreaga construcție semăna cu un trapez foarte alungit pe orizontală.

Cercetătorului i-au fost suficiente numai cîteva minute pentru a se convinge că are în față o piramidă subacvatică. După cît își putea da seama, aflîndu-se pe platforma de sus, piramida era destul de mare. Botanistul desprinse cu o unealtă cîteva pietre din zidul construcției, ca mărturie a descoperirii sale. Lucrul cel mai uimitor era acela că fundul lacului era complet mîlos și excludea existența unei stînci.

Timp de un an, aceste mărturii au rămas singurele dovezi ale descoperirii. Nici cele mai minuțioase cercetări efectuate ulterior pe fundul lacului nu au dat nici un fel de rezultat. Au început să apară discuții despre o iluzie optică pe care ar fi avut-o Kennedy în timpul scufundării. Neîncrederea crescu și mai mult după ce un nou grup de scufundători efectuă cercetări amănunțite pe fundul lacului.

Restabilirea reputației lui Kennedy se datorează unui scufundător din Chicago, M. Kuzk, care împreună cu zece prieteni a cercetat lacul în toamna anului 1968. Pentru a nu scăpa nici o porțiune neexplorată, scufundătorii au încercuit cu frînghii fiecare pătrat cercetat și în sfîrșit au descoperit și ei platoul găsit de Kennedy. Orice îndoieli au trebuit să dispară. Era vorba într-adevăr de o construcție datorată omului, care avea lungimea de 20 m și lățimea de 10 m.

La scurt timp după aceasta, un alt grup de exploratori descoperi o nouă construcție subacvatică, dar de formă cubică.

Pe platoul primei piramide au fost descoperite oase de om. Cercetările ulterioare au stabilit că pe malul lacului a existat cîndva o așezare antică de indieni, despre care se vorbește că ar fi fost și antropofagi, ceea ce ar putea explica și proveniența oaselor. Formele piramidelor duceau la concluzia că ele puteau fi un loc de rugăciune sau de exercitare a cultului, însă construcțiile cu astfel de forme geometrice, foarte asemănătoare piramidelor, se găsesc în Mexic și Guatemala, iar nu în apropiere de Mississippi, unde se află lacul Rock.

Proveniența piramidelor va rămîne neprecizată pînă cînd în privința lor nu se vor fi pronunțat arheologii. Cert rămîne însă un lucru: lacul Rock datează din perioada glaciațiunii și a apărut în urmă cu peste 100.000 de ani.

T. M.

Știința pentru toți

Curiozități ale naturii. Foto: OV. SPIRTU — coresp.

Filmele săptămînii viitoare

Premiere

„Republica": **Parada circului,** film pentru ecran panoramic realizat de studiourile sovietice.

Conceput ca o mare reprezentație de circ, filmul cuprinde într-un singur program peste 30 de numere — dintre cele mai bune — interpretate de artiști de circ de mare popularitate: Valentin Ivanov (dresură de urși), Margarita Nazarova (dresură de lei și tigri), clovnii Oleg Popov și Mihai Șuidin, acrobații Volpanski, Valentin, Surkova etc. Întregul program este comentat de talentații comici Iuri Nikulin și Zinovi Gerdt. Spectacolul este completat cu numere de călărie, jonglerie, iluzionism, acrobație pe gheață. Utilizînd procedeele tehnice adecvate unui asemenea gen de spectacol realizatorii au creat o peliculă închinată artei circului, tradițiilor și evoluției circului rus. Regia aparține lui Illia Gutman iar scenariul este semnat de Arkadi Arkanov.

În județ

Clubul C.F.R. „Unirea" Pașcani: **Meridianul zero** (29 noiembrie — 1 decembrie) și **Dragoste lungă de-o seară** (2—5 decembrie); Casa de cultură Pașcani: **Il recunoașteți pe Urban ?** (29 noiembrie—1 decembrie) și **Hello, Dolly** (2—5 decembrie); Hîrlău: **S-a întîmplat în recunoaștere** (29—30 noiembrie), **Apa ca un bivol negru** (1—2 decembrie) și **Greșeala fatală** (3—5 decembrie); Tg. Frumos: **Gioconda fără surîs** (29 noiembrie — 1 decembrie) și **Ambasador al U.R.S.S.** (2—5 decembrie); Podu-Iloaiei: **Două loturi** (29 noiembrie — 1 decembrie) și **Eliberarea** (2—5 decembrie); Hălăucești: **Circ fără frontiere** (29 noiembrie — 1 decembrie) și **Eu, Francisc Skorina** (2—5 decembrie).

In clișeu: Cadru din filmul „Parada circului".

Automobilul antialcoolic

Firma japoneză constructoare de automobile Honda s-a prezentat la ultimul salon al automobilului de la Tokio cu un model inedit. Timp de zece minute, automobilul a mirosit un pahar de wisky; semafoarele roșii au clipit în semn de reprobare și motorul s-a oprit dintr-o dată.

Pentru executarea demonstrației, la volan fusese fixat un „aspirator" care reacționează la surse olfactive plasate la maximum 30 cm. Dacă răsuflarea conducătorului îi pare suspectă, „aspiratorul" refuză să pună motorul în funcțiune. Iar dacă era aprins dinainte, el întrerupe imediat contactul.

Compania Honda a declarat că dispozitivul constă dintr-o bandă de platină care reacționează la modificările de temperatură cauzate de vaporii de alcool.

O expoziție aparte

În activitatea politico-ideologică și cultural-educativă desfășurată în județul nostru apar adesea — pe lîngă formele intrate în tradiții — unele metode și mijloace care, chiar dacă nu sînt inedite, aduc un aer de prospețime și de înviorare, mărind, în același timp, gradul de eficiență a unei munci de o recunoscută complexitate. Evident, integrarea unor asemenea noutăți în arsenalul clasic este o chestiune ce se realizează în timp și în care hotărîtoare este, în ultimă instanță, rezistența la verificarea practică, în direct contact cu viața.

Recent, factorii de răspundere din comuna Șipote au venit cu o inițiativă pe cît de simplă pe atît de eficientă prin interesul stîrnit în rîndul sătenilor, și, mai ales, prin efectul înregistrat. Este vorba despre deschiderea unei expoziții. Dar nu a unei expoziții dintre acelea cu care ne-am obișnuit în ultima vreme. Expoziția de la Șipote e de un fel deosebit: ea cuprinde niște exponate care pot stîrni curiozitatea fie și prin faptul că, foarte multe, nu au nici o legătură de formă între ele. Ceea ce le reunește în același cadru este ideea. Și anume: combaterea sustragerilor din avutul obștesc. Deci, o expoziție supusă unei acțiuni educative de importanță deosebită.

Dar, cine (sau ce) face obiectul expoziției din Șipote ? Aparent, exponatele: saci cu ștuleți, tăbuiețe cu grîu, coșuri cu floarea-soarelui, ba chiar și obiecte care au fost din naștere sortite altor întrebuințări.

Factorii de răspundere din Șipote au fost foarte inspirați organizînd această expoziție de un fel deosebit. Dovadă? Ecoul pe care l-a stîrnit în rîndul sătenilor e chiar mai puternic decît s-a scontat. Căci, în ultimă instanță, numai aparent obiectul expoziției îl constituie exponatele. În fond, acolo sînt trecute numele făptașilor. Iar oamenii, pe aceștia îi văd expuși acolo și nu obiectele în care au pus cele furate din bunul obștesc.

V. FILIP

Garaj subacvatic

In sezonul turistic, Elveția este supraaglomerată de cei care vin cu automobilele pentru a-și petrece concediul în peisajul alpin al acestei țări. Întrucît suprafețele existente nu sînt suficiente pentru gararea atîtor mașini, inginerii elvețieni au propus proiectul unui garaj subacvatic. Proiectul a fost aprobat, iar în prezent în lacul Geneva, între mal și podul Montblanc, se desfășoară lucrările de construire a unui garaj de 1 400 locuri. O porțiune a lacului a fost îngrădită, s-a construit un dig de baraj (ulterior digul va fi folosit drept drum de intrare) și se pompează apa, se asanează groapa de fundație. Cînd construcția va fi gata, garajul va fi acoperit cu un strat de apă de 2 m.

O ricșă inedită

In ultimul timp, pe străzile orașului vest-german Köln și-a făcut apariția un mijloc de transport cu totul neobișnuit prin părțile locului; este vorba de o trăsurică ușoară, trasă de un om — adică ceea ce în țările din Extremul Orient, unde se întrebuințează de obicei, se numește ricșă. Ricșa din Köln stă la dispoziția în primul rînd a tinerilor căsătoriți și este trasă de Clemens Mütter care și-a părăsit, pentru aceasta, meseria sa de vînzător. De fapt nu tocmai de bunăvoie, ci la sfatul expres al medicului care îi recomandase să slăbească cu cel puțin 25 kg. Pentru a începe tratamentul, Mütter a adus din Japonia susnumitul vehicul la care s-a înhămat, cu mari speranțe. Începutul pare promițător, urmează doar ca pacientul să dea dovadă de perseverență.

Helsinki a ajuns în situația în care apa potabilă a ajuns un produs foarte căutat pe piață. Multora le vine greu să afirme că substanța mirositoare care vine pe conductă se poate numi APĂ. Din această cauză, apa scoasă de la 60 m. adîncime și ambalată în sticulețe de plastic, se vinde pe piață. În prezent, mașinile pompează zilnic 6000 litri de apă pentru Helsinki. In clișeu: *— Mașina automată umplînd pungile de plastic cu apă.*

Scotland Yard-ul și detectivii particulari

Se zvonea, cu cîtva timp în urmă, că Scotland Yard-ul ar fi intrat în contact cu o firmă de detectivi particulari din Londra. Zvonurile s-au adeverit mai apoi și s-a aflat chiar că firma respectivă se îngrijește mai cu seamă de securitatea clienților săi. Inițial, toată lumea a crezut că este vorba de o întărire a efectivelor și metodelor de luptă împotriva criminalității. Din păcate, însă, cooperarea avea obiective cu mult mai modeste: Scotland Yard-ul a încredințat detectivilor particulari protecția propriului său sediu...

Explozii nucleare în scopuri economice

In ultimii 35 de ani, nivelul Mării Caspice a scăzut cu 2,5 m, fapt care a provocat însemnate pagube pisciculturii, transportului maritim și unor sectoare economice din zona litoralului. Stabilizarea nivelului Caspicii, precum și asigurarea unei cantități suficiente de apă pentru regiunile centrale și sudice ale regiunii europene a U.R.S.S. pot fi realizate doar pe seama rezervelor de apă din rîurile care izvorăsc din nordul regiunii europene a U.R.S.S.

Unul dintre proiecte prevede schimbarea spre sud a unei porțiuni a cursului Peciorei, urmînd ca pe rîu să fie construite două mari baraje care vor crea două mari rezervoare de apă. Apele vor fi deviate spre Marea Caspică urmînd să fie concentrate într-un canal special.

Canalul, propun specialiștii, va fi construit cu ajutorul unor explozii nucleare. Pentru construirea celei mai complicate porțiuni a canalului, pe o lungime de 65 km între Peciora și Kola, vor fi necesare 250 de încărcături nucleare îngropate la o adîncime de 150—285 m. S-a propus să explodeze în același timp cîte 20 de explozibili de o capacitate medie de 3 megatone.

Folosirea explozibililor nucleari va permite micșorarea cheltuielilor de cel puțin trei ori față de metodele cunoscute pînă acum.

Un alt proiect, implicînd utilizarea exploziilor nucleare, se referă la deschiderea unuia din cele mai mari zăcăminte de metale neferoase într-o regiune unde grosimea glaciațiunii veșnice atinge 650 m. Zăcămîntul se află departe de drumurile de acces, iar realizarea acestui proiect prin metodele cunoscute pînă acum este deosebit de costisitoare, grea și de lungă durată. Pentru a începe extragerea minereurilor cu noile metode vor trebui îndepărtate din carieră 2,3 miliarde m³ pămînt. Cu ajutorul încărcăturilor nucleare, excavația va fi realizată, obținîndu-se o economie de un miliard de ruble.

In regiunile din Asia mijlocie, exploziile nucleare vor putea fi folosite cu mai mult succes decît exploziile obișnuite la construirea rezervoarelor de apă. Cu ajutorul lor va putea fi sporită extracția de petrol și gaze naturale și se va scurta termenul de prelucrare a zăcămintelor. Iată un singur exemplu: la unul din zăcămintele de gaze ale U.R.S.S. s-a propus dispunerea a trei încărcături, fiecare cu o putere de 40 kilotone, la o adîncime de 1.600 m. Potrivit calculelor, debitul puțurilor de exploatare după explozii va ajunge la 3 milioane m³ gaze în 24 de ore în loc de 0,25 milioane m³ cît este în prezent. În plus, se vor realiza economii de aproximativ 5—6 milioane ruble.

Potrivit calculelor preliminarii, dozele de contaminare radioactivă rezultate din aplicarea proiectelor nu vor depăși limitele admise.

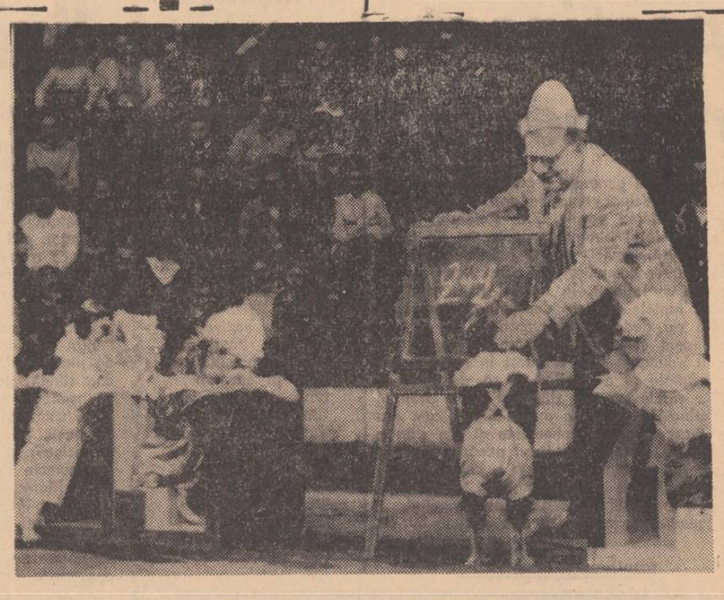

Medicul vă sfătuiește

Săvescu Ana — Iași: Ateroscleroza este o boală generală a arterelor și mai ales a arterelor mari, caracterizată prin depunere pe pereții acestor vase a unor constituienți normali ai sîngelui (colesterol, calciu etc.) care formează niște ridicături adunate sub formă de plăci. Aceste depuneri, care au consistența unui terci, se numesc ateroame, iar prezența lor face ca lumenul (calibrul) vasului să devină mai mic, pereții din elastici, mai rigizi (duri). Este împiedicată circulația sîngelui, a cărui viteză se încetinește mai ales în regiunea cu ateroame unde pot lua naștere chiaguri. Acestea, transportate mai departe, pot astupa vase importante, precum cele ale inimii, creierului etc. Ateroscleroza este o boală generală, dar are predominanță uneori la vasele inimii: aceasta duce la insuficiență coronariană tradusă prin crize de angină de piept sau infarct miocardic; la vasele creierului: se ajunge la ateroscleroza cerebrală. Ateroscleroza cerebrală duce la tulburări importante în funcția creierului care se pot traduce prin: ușoare crize convulsive (tremurături, tulburări de echilibru, de memorie, oboseală nejustificată, comportament bizar etc.). Ateroscleroza cerebrală, în urma regimului alimentar și a tratamentului, se poate ameliora. Regimul alimentar este în principiu hipocaloric (o cantitate mai mică de alimente și trebuie să cuprindă carne, brînză de vaci, legume, fructe și o cantitate mai redusă de făinoase și dulciuri). De preferat să se consume mai multe grăsimi vegetale (untdelemn) decît cele de origine animală. Tratamentul este diferențiat după tipul tulburării existente.

Prepeliciuc Olga — Iași: Există enterite care trebuie tratate cu antibiotice. Este vorba de enterite acute cu microbi ce se pot proba ca fiind cauză determinantă a bolii. Enterilele cronice nu trebuie de regulă tratate cu antibiotice. Aceste medicamente administrate „la o diaree oarecare" și un timp mai îndelungat dau adevărate ravagii. Ele pot duce la agravarea enteritei cu complicații foarte severe. Orice enterită trebuie diagnosticată după un examen medical clinic, radiologic și biologic atent. Examenele cuprind examenul secreției jejunale, examen de materii fecale și probe biochimice enzimatice. După acest examen complex se stabilește tipul enteritei, — localizare, cauze, complicații și, în raport cu acestea, regimul dietetic și medicamente utile. Sînt enterite disenzimatice (lipsa unor enzime) care se vindecă doar prin excluderea din alimentație a unui aliment (alimente). De exemplu, făinurile dau la unii așa-zisa enterită cu gluten, unele zaharuri, sau laptele — alt tip de enterită etc. În enterite este util a se evita administrarea continuă de purgative și antibiotice. Medicația conține în principiu biotrofine de tipul mexaform, sau saprofan, antispastice (bergonal), pansamente intestinale (bismut subnitric, caolin, carbonat de calciu), ceaiuri purgative etc. În consecință, să nu continuați tratamentul cu penicilină orală căci aceasta nu constituie un tratament pentru enterita cronică.

Pascal A. — Iași: Ne întrebați cum se tratează mai eficient o colică renală, dat fiind că ați suferit într-o asemenea situație o durere insuportabilă timp de aproape 48 de ore. Durerea este dată prin spasmul musculaturii căilor urinare și mai ales ale ureterului. În consecință, trebuie administrate spasmolitice (medicamente care combat spasmul). Cel mai clasic dintre acestea este papaverina (pînă la 4—5 fiole zilnic) injectată intramuscular sau intravenos cîte una la 3—4 ore. Se poate administra papaverina și oral (efectul este mai mic); de asemenea, se poate asocia atropină de 2—3 ori pe zi sau o injecție de novocaină 0,50 la sută 10 ml intravenos. Uneori, durerile reclamă administrarea unor neuroleptice ca: clordelazin 1—2 tablete de două ori pe zi. Există antispastice puternice care pot fi întrebuințate în unele situații. Acestea sînt: palerol, chelina sau baralgin. Căldura locală poate deveni un tratament adjuvant, iar o baie cu apă caldă într-o cadă dă uneori rezultate superioare medicației. Pentru prevenirea unor noi colici și eliminarea unui calcul este utilă o diureză mare — realizată cu ingerarea a cel puțin 3 litri de lichid pe zi cu adăugirea unui diuretic (1—2 tablete furantril). Ca medicament preventiv este, de asemenea, indicat renogalul (10—30 picături pe zi) care are efect antiseptic, de eliminare crescută a coloizilor urinari și antispasticelor.

M. BLUM
doctor în științe medicale

JOCURI CUVINTE

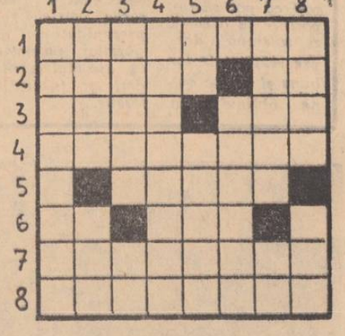

ORIZONTAL: 1. Cuvîntări; 2. A adresa cuvinte amenințătoare — Bun pentru dres glasul; 3. Iese din gură la frig — Cuvîntul... tăcerii; 4. Gîndite; 5. Găsesc iute replica; 6. Răsplata unui răspuns bun (abr.) — În microfoane!; 7. Cuvîntare de înaltă ținută; 8. N-are cuvînt.

VERTICAL: 1. Vorbește-n pîlnie; 2. Membrele necuvîntătoarelor — Apelativ; 3. Cu alte cuvinte, a lipi! — Într-un glas!; 4. Cuvinte... tari; 5. A răsuna (reg.) — „Vorbește" pe un ton ridicat; 6. Cuvinte încrucișate (fig.); 7. A cuvînta — Cuvînt domnesc; 8. Vorbește ca o moară stricată — Element de compunere, dă cuvintelor un sens privativ.

V. VÎLCEANU

ÎN 24 DE ORE

Radio Iași

Programul de seară (28 noiembrie): 17.00 Buletin de știri; 17.05 Non stop muzical; 19.00 Radiojurnal; 19.20 Concertul serii (muzică populară românească); 19.45 Antologia umorului: episodul III din ciclul „12 scaune" de Ilf și Petrov; 20.25 Voci care au cucerit lumea: Renata Tebaldi și Nicola Rossi Lemeni; 20.40 Fonoteca de aur: George Călinescu vorbind despre Mihail Sadoveanu; 20.55 Dansați în ritmul preferat.

Programul de dimineață (29 noiembrie): 6.00 Buletin de știri; 6.05 Jocuri populare românești; 6.10 Actualitatea în agricultură; 6.20 Jocuri populare românești; 6.30 Ritmuri matinale; 6.45 Cîntece populare românești; 7.00 Radiomatineu.

Televiziune

8,15 Gimnastica pentru toți; 8,30 Cravatele roșii; 10,00 Viața satului; 11,10 Să înțelegem muzica. Ciclu de inițiere muzicală. Emisiunea a II-a. Atomii muzicali (despre intervale); 12,00 De strajă patriei; 12,30 Emisiune în limba maghiară; 14,00 Sport: Fotbal: Rapid — Jiul Petroșani (Divizia A). Transmisiune directă de la Stadionul Republicii. Box: Polonia — R.F.G. Înregistrare de la Wroclaw; 16,00 Postmeridian; 17,10 Film serial pentru tineret: „Planeta giganților"; 18,00 Cîntare patriei — concurs coral interjudețean; 19,15 Publicitate; 19,20 1001 de seri; Bolek și Bolek în vacanță; „Autostop"; 19,30 Telejurnalul de seară; 20,00 Reportajul săptămînii: „Un drum". Uzina de autocamioane din Brașov la jumătate de veac de existență; 20,20 Film artistic: „Căpitanul Fracasse". După cunoscutul roman al lui Theophile Gauthier. Cu Jean Marais, Genevieve Grade, Gerard Barray, Louis de Funes; 22,05 Microrevista — Constanța. Spectacol realizat cu colaborarea interpreților Teatrului de stat, ai Teatrului liric și ai Teatrului muzical „Fantasio" din Constanța; 22,35 Telejurnalul de noapte; 22,45 Duminica sportivă.

Cinematografe

VICTORIA, orele 8.45; 11.35; 14.40; 17.35; 20.30 „Aeroportul". REPUBLICA, orele 8.45; 11.15; 15.10; 17.50; 20.30 „Povestirile lui Hoffmann". COPOU, orele 9; 11.10; 14.30; 16.40; 18.50; 21 „Romanticii". ARTA, orele 9 și 11 Program de desene animate. Orele 14.45; 16.45; 18.45; 20.45 „Trandafiri roșii pentru Angelica". TĂTĂRAȘI, ora 10, „Copii îndrăzneți" — film pentru copii și tineret. Orele 16; 18; 20 „Tripla verificare". NICOLINA, ora 10, program de desene animate. Orele 16; 18; 20 „Cîntecele mării".

În județ: CASA DE CULTURĂ PAȘCANI „Un loc pentru îndrăgostiți". CLUBUL „UNIREA" — PAȘCANI „Boxerul". HÎRLĂU „Săptămîna nebunilor". TG. FRUMOS „Două loturi". PODU-ILOAIEI „Prețul puterii" HĂLĂUCEȘTI „Lokis".

Teatrul Național

La ora 15, va putea fi vizionat un spectacol cu „Opinia publică".

Opera de stat

La ora 10, va avea loc un spectacol cu „Impărăția Ozanei". La ora 19.30: „Traviata". La primul spectacol sînt valabile biletele cu seria R/20, iar seara, biletele cu seria 107.

Teatrul de păpuși

La ora 11, va avea loc un spectacol cu piesa „Capra cu trei iezi".

Casa de cultură a sindicatelor

La ora 9, va avea loc, în colaborare cu Serviciul circulației Miliției municipiului Iași, o expunere pe tema „Cum circulăm". Prezintă maior Petre Popescu. Urmează o gală de filme pe teme de circulație.

La ora 10, filatelic-club.

La ora 11, Traista cu povești. Concurs cu premii „Copii povestind copiilor" Conduce Elena Teodoriu — bibliotecara Casei de cultură.

Seară de filme americane

Luni, 29 noiembrie, la ora 20,30, în amfiteatrul I/1 de la Universitatea „Al. I. Cuza" va avea loc o seară de filme americane. Cu acest prilej vor putea fi vizionate filmele: „Louis Armstrong", „Dave Brubeck", „Alvin Ailey Dancers" și „Paul Taylor — artistul și opera sa", care vor fi prezentate de profesorul Donald Eulert.

Timpul probabil

Vremea în încălzire ușoară. Cerul va fi temporar acoperit. Local, în nordul Moldovei, și la munte se vor semnala ceață și burniță. Vîntul va sufla în general slab. Temperatura aerului în creștere ușoară; minimele vor fi cuprinse între minus 1 grad și plus 4 grade, iar maximele între 4 și 10 grade.